



**JIHOČESKÝ
HOKEJ**

**ROZPIS
MISTROVSKÝCH
SOUTĚŽÍ
V LEDNÍM HOKEJI**

SEZÓNA 2023 / 2024

PROJEKT
„VÝCHOVA TALENTOVANÉ MLÁDEŽE“

BYL OPAKOVANĚ PODPOŘEN
KRAJSKÝM ÚŘADEM JIHOČESKÉHO KRAJE



Jihočeský kraj

OBSAH	3
I. Složení Jihočeského krajského výkonného výboru ČSLH	4
II. Složení odborných komisí JIHOČESKÉHO KVV ČSLH	5
III. Sekretariát ČSLH	6
IV. Všeobecná ustanovení	14
Směrnice ČSLH	
138 Povinnosti klubu při zajišťování zdravotní služby	35
140 Omlazení hráče	36
106 Výše a způsob poplatků za start hráčů v utkání	37
145 Organizace a pravidla pro utkání v kategorii mladších a starších žáků	38
144 Organizace a pravidla pro utkání v kategorii 2., 3. a 4. tříd	40
V. Systém hry každý s každým – Bergerovy tabulky	49
VI. Krajská liga mužů (hráči ročníku narození 2003 a starší)	52
VII. Regionální liga juniorů (ročník nar. 2004, 2005, 2006)	58
VIII. Regionální liga dorostu (ročník nar. 2007, 2008)	66
IX. Liga 9. tříd (ročník nar. 2009)	79
X. Liga starších žáků „A“ (ročník nar. 2010, 2011)	86
XI. Liga mladších žáků „A“ (ročník nar. 2012, 2013)	91
XII. Liga starších žáků „B“ (ročník nar. 2010, 2011)	95
XIII. Liga mladších žáků „B“ (ročník nar. 2012, 2013)	103
XIV. Soutěže 4., 3. a 2. tříd (ročník nar. 4-2014, 3-2015, 2-2016)	110
XV. Adresář klubů	121
XVI. Adresář rozhodčích dle RČH	122
Směrnice	
148 Povinnosti a odměňování rozhodčích	128

I. Složení Jihočeského krajského výkonného výboru ČSLH

Předseda : Ing. KOSTKA Evžen MT : 602 270 635
EM : feks@seznam.cz

Místopředseda : Mgr. ŤOUPAL Radek MT : 602 646 534
EM : infotoupal@seznam.cz

Členové : JUDr. TRIPES Milan MT : 737 814 050
EM : mtripes@ksoud.cbu.justice.cz

KAŠPAR Stanislav MT : 777 281 123
EM : ka.st@wo.cz

Mgr. VÍT Jan MT : 606 882 850
EM : vit.jackie@gmail.com

FUČÍK Roman MT : 602 868 387
EM : starosta@mirkovice.cz

VESELÝ Milan MT : 602 125 038
EM : milan_vesely@volny.cz

Adresa jihočeské kanceláře :

Jč KO ČUS
lední hokej
Skuherského 14,
370 01 České Budějovice

Sekretář : P A V E L K A Luděk

telefon : 603 148 895
e-mail : jihocesky@czechockey.cz
www : jihoceskykraj.cslh.cz

bankovní spojení : ČSOB **262190369 / 0300**
Var. symbol = evidenční číslo klubu ČSLH

II. Složení odborných komisí JIHOČESKÉHO KVV ČSLH

<u>Sportovně-technická :</u>	Předseda	-	TRIPES Milan
	člen	-	KAUCKÝ Zdeněk VEDRAL Jan ČECH František
<u>Disciplinární :</u>	Předseda	-	VÍT Jan
	člen	-	HAVRÁNEK Ladislav PANCL Pavel BENEŠ Pavel
<u>Trenérsko-metodická a komise mládeže :</u>	Předseda	-	KAŠPAR Stanislav – ŤOUPAL Radek
	člen	-	
<u>Rozhodčích :</u>	Předseda	-	VESELÝ Milan
	člen	-	JINDRA Milan PEŠINA Vladimír PRAŽÁK Daniel ŠPERL Martin ZÍKA Michal
<u>DOZORČÍ RADA :</u>	Předseda	-	ULMAN Tomáš
	Členové	-	DANČIŠIN Milan ŠNAJDR Karel

III. Sekretariát ČSLH

SEZNAM KRAJSKÝCH VÝKONNÝCH VÝBORŮ ČSLH

JIHOČESKÝ HOKEJ

Adresa: Skuherského 14, 370 01, České Budějovice
E-mail: jihocesky@czechockey.cz
ww: jihocesky.ceskyhokej.cz
Předseda **Evžen Kostka**
Tel: +420 602 270 635 (mobil)
E-mail: feks@seznam.cz
Sekretář: **Luděk Pavelka**
Tel: +420 603 148 895 (mobil)
E-mail: jihocesky@czechockey.cz

JIHOMORAVSKÝ HOKEJ

Adresa: Vídeňská 9, 639 00, Brno
Telefon: +420 542 211 117
E-mail: jihomoravsky@czechockey.cz
www: jihomoravsky.ceskyhokej.cz
Předseda: **Pavel Kubica**
Tel: +420 603 766 216 (mobil)
E-mail: kubica.vysocina@seznam.cz
Sekretář: **Vítězslav Sklenář**
Tel: +420 777 586 818 (mobil)
E-mail: jihomoravsky@czechockey.cz

KARLOVARSKÝ HOKEJ

Adresa: KV Aréna, Západní 1812/73, 360 01 Karlovy Vary
E-mail: karlovarsky@czechockey.cz
www: karlovarsky.ceskyhokej.cz
Předseda: **Bronislav Píša**
Tel: +420 602 665 158 (mobil)
E-mail: pisa@hokejkv.cz
Sekretář: **Josef Krutina**
Tel: +420 603 539 439 (mobil)
E-mail: karlovarsky@czechockey.cz

KRÁLOVÉHRADECKÝ HOKEJ

Adresa: U Koruny 292, 500 02, Hradec Králové
Telefon: +420 603 226 319
E-mail: kralovehradecky@cezhockey.cz
www: kralovehradecky.ceskyhokej.cz
Předseda: Ondřej Votroubek
Tel: +420 734 157 978 (mobil)
E-mail: ovotroubek@seznam.cz
Sekretář: Lucie Balášová
Tel: +420 603 226 319 (mobil)
E-mail: kralovehradecky@cezhockey.cz

LIBERECKÝ HOKEJ

Adresa: Jablonecká 88/18, 460 05, Liberec 5
E-mail: liberecky@cezhockey.cz
www: liberecky.ceskyhokej.cz
Předseda: Jiří Bermann
Tel: +420 731 547 915 (mobil)
E-mail: bermann@hcbilitygri.cz
Sekretář: Karel Hornický
Tel: +420 731 547 914 (mobil)
E-mail: liberecky@cezhockey.cz

MORAVSKOSLEZSKÝ HOKEJ

Adresa: Vítkovická 3083/1, 702 00, Moravská Ostrava
Telefon: +420 596 625 751
E-mail: moravskoslezsky@cezhockey.cz
www: moravskoslezsky.ceskyhokej.cz
Předseda: Pavel Hinner
Tel: +420 732 437 146 (mobil)
E-mail: hinner.pavel@seznam.cz
Sekretář: Karel Kafka
Tel: +420 603 844 425 (mobil)
E-mail: moravskoslezsky@cezhockey.cz

OLMOUCKÝ HOKEJ

Adresa: Na Střelnici 1337/41, 779 00, Olomouc
Fax: +420 585 203 894
E-mail: olomoucky@cezhockey.cz
www: olomoucky.ceskyhokej.cz
Předseda: Kamil Přecechtěl
Tel: +420 603 304 923 (mobil)
E-mail: precechtel.k@volny.cz
Sekretář: Pavel Sedlák
Tel: +420 725 574 938 (mobil)
E-mail: olomoucky@cezhockey.cz

PARDUBICKÝ HOKEJ

Adresa: Sukova třída 1735, 530 02, Pardubice

E-mail: pardubicky@czechockey.cz

www: pardubicky.ceskyhokej.cz

Předseda: **Vladimír Martinec**

Tel: +420 602 335 273 (mobil)

E-mail: vladimirmartinec@seznam.cz

Sekretář: **Jaroslav Landsman**

Tel: +420 606 076 131 (mobil)

E-mail: pardubicky@czechockey.cz

PLZEŇSKÝ HOKEJ

Adresa: Úslavská 75, 326 00, Plzeň

E-mail: plzensky@czechockey.cz

www: plzensky.ceskyhokej.cz

Předseda: **Jiří Struček**

Tel: +420 724 183 958

E-mail: strucek@hcplzen1929.cz

Sekretář: **Václav Fűrbacher**

Tel: +420 604 124 819

E-mail: plzensky@czechockey.cz

PRAŽSKÝ HOKEJ

Adresa: PTÚ-LH, Hanusova 347/16, 140 21, Praha 4 – Michle

E-mail: prazsky@czechockey.cz

www: prazsky.ceskyhokej.cz

Předseda: **Ing. Vladimír Schiefner**

Tel: +420 606 443 208

E-mail: schiefner@czechockey.cz

Sekretář: **Martin Slanina**

Tel: +420 603 417 553

E-mail: prazsky@czechockey.cz

STŘEDOČESKÝ HOKEJ

Adresa: Zátokova 100/2, 160 17, Praha 6 – Břevnov

Telefon: +420 602 270 903

E-mail: stredocesky@czechockey.cz

www: stredocesky.ceskyhokej.cz

Předseda: **Milan Hněvsa**

Tel: +420 606 415 087

E-mail: hnevsa@stredoceskyhokej.cz

Sekretář: **Věra Janečková**

Tel: +420 602 270 903

E-mail: stredocesky@czechockey.cz

ÚSTECKÝ HOKEJ

Adresa: Vaníčková 11/69, 400 01, Ústí n. Labem
Telefon: +420 475 200 631
E-mail: ustecky@cezhockey.cz
www: ustecky.ceskyhokej.cz
Předseda: Jan Havlíček
Tel: +420 777 111 041
E-mail: jan-havlicek@seznam.cz
Sekretář: Viktor Lukeš
Tel: +420 603 260 574
E-mail: ustecky@cezhockey.cz

HOKEJ VYSOČINA

Adresa: Evžena Rošického 6, 586 04, Jihlava
E-mail: vysocina@cezhockey.cz
www: vysocina.ceskyhokej.cz
Předseda: Bedřich Ščerban
Tel: +420 724 933 912
E-mail: bedrich.scerban@hcdukla.cz
Sekretář: Antonín Micka
Tel: +420 606 756 904
E-mail: vysocina@cezhockey.cz

ZLÍNSKÝ HOKEJ

Adresa: Březnická 4068, 760 01, Zlín
E-mail: zlinsky@cezhockey.cz
www: zlinsky.ceskyhokej.cz
Předseda: Karel Jankovič
Tel: +420 602 832 765
E-mail: karel.jankovic@volny.cz
Sekretář: Patrik Jankovič
Tel: +420 728 769 900
E-mail: zlinsky@cezhockey.cz

SEKRETARIÁT ČESKÉHO SVAZU LEDNÍHO HOKEJE z.s.

adresa: Českomoravská 2420/15, Libeň, 190 00 Praha 9
telefon recepce: +420 211 158 000
fax recepce: +420 211 158 031
e-mail: office@czechockey.cz

ADMINISTRATIVA

<i>generální sekretář</i>	Jan Černý	+420 211 158 002 +420 724 349 031 (MT) cerny@czechockey.cz
<i>vedoucí sekretariátu</i>	Marcela Kadeřábková	+420 211 158 003 +420 720 816 986 (MT) office@czechockey.cz
<i>media manažer reprezentací manažer sportovního oddělení (internet, statistika, rozvojové projekty, web)</i>	Ondřej Kalát	+420 211 158 056 +420 601 589 161 (MT) kalat@czechockey.cz
<i>PR manažer</i>	Michael Schuster	+420 731 769 180 (MT) schuster@czechockey.cz
<i>předsedkyně správní rady Nadačního fondu Ivana Hlinky</i>	Liběna Hlinková	+420 602 147 733 (MT) libenahlinkova@seznam.cz
<i>asistentka/recepční</i>	Ivana Vorasická	+420 211 158 000 +420 737 197 172 (MT) vorasicka@czechockey.cz

SPORTOVNÍ ODDĚLENÍ – SOUTĚŽE

manažer sportovního oddělení (řízení soutěží, přestupy, legislativa)	Antonín Vansa	+420 211 158 023 +420 723 620 429 (MT) vansa@czechockey.cz
ředitel I. ligy ČR, II. ligy ČR, ELJ	Pavel Setikovský	+420 211 158 023 +420 602 127 838 (MT) setikovsky@czechockey.cz
manažer registračního oddělení ředitel LJ, 9. třídy	Pavel Smažil	+420 211 158 060 +420 731 155 400 (MT) smazil@czechockey.cz
manažer sportovního oddělení (projekty, mezinárodní transfery, ředitel ELD, LD)	Jan Rachota	+420 211 158 010 +420 601 589 160 (MT) rachota@czechockey.cz
asistentka sportovního oddělení manažerka registračního oddělení (přihlášky k registraci)	Kristýna Musilová	+420 211 158 032 +420 721 939 216 (MT) musilova@czechockey.cz
manažer sportovního oddělení (rozhodčí)	Vladimír Šindler	+420 211 158 008 +420 608 254 422 (MT) sindler@czechockey.cz
sekretář komise rozhodčích	Rudolf Potsch Videňská 9 639 00 Brno	+420 542 211 107 +420 542 211 103 (fax) +420 602 722 363 (MT) potsch@czechockey.cz

SPORTOVNÍ ODDĚLENÍ – REPREZENTACE

hlavní trenér českého reprezentačního A-týmu	Radim Rulík	+420 211 158 050 rulik@czechockey.cz
manažer sportovního oddělení (mezinárodní akce, sportovní manažer reprezentací)	Milan Hnilička	+420 724 233 333 (MT) hnilicka@czechockey.cz
hlavní trenér U20	Patrik Augusta	+420 211 158 050 augusta@czechockey.cz
hlavní trenér U18	David Čermák	+420 211 158 050 cermak@czechockey.cz
hlavní trenér U17	Pavel Patera	+420 211 158 050 patera@czechockey.cz

<i>manažer sportovního oddělení (hlavní trenér U16, VTM + vedoucí trenér kategorie U15, U14)</i>	Milan Razým	+420 777 211 005 (MT) razym@czechockey.cz
<i>šéftrenér ženského hokeje (hlavní trenér žen U18)</i>	Dušan Andrašovský	+420 608 172 969 (MT) andrasovsky@czechockey.cz
<i>generální manažerka reprezentace žen (manažerka ženského hokeje, předsedkyně komise ženského hokeje, ředitelka řízení soutěží žen)</i>	Tereza Sadilová	+420 211 158 021 +420 725 100 032 (MT) sadilova@czechockey.cz
<i>předseda brankářské komise</i>	Petr Přikryl	+420 211 158 007 +420 725 038 383 (MT) prikryl@czechockey.cz
<i>metodik a sekretář brankářské komise</i>	Vladimír Dohnal	+420 211 158 007 +420 720 818 093 (MT) dohnal@czechockey.cz
<i>vedoucí analytik reprezentačních výběrů ČR, skauting</i>	Jan Morkes	+420 724 659 069 (MT) morkes@czechockey.cz
<i>asistentka sportovního oddělení (reprezentace)</i>	Tereza Slavičková	+420 211 158 050 +420 737 822 386 (MT) slavickova@czechockey.cz
<i>asistentka sportovního oddělení (produkce mezinárodních akcí, U18)</i>	Markéta Mlíková	+420 211 158 050 +420 774 120 922 (MT) manažerka žen mlikovska@czechockey.cz

SPORTOVNÍ ODDĚLENÍ – ROZVOJ LEDNÍHO HOKEJE

<i>manažer rozvoje mládeže</i>	Petr Jonák	+420 727 920 200 (MT) jonak@czechockey.cz
<i>vedoucí projektu SCM</i>	Pavel Geffert	+420 211 158 020 +420 775 065 472 (MT) geffert@czechockey.cz
<i>regionální koordinátor projektu SCM</i>	Kamil Přecechtěl	+420 603 304 923 (MT) precechtel@czechockey.cz
<i>manažer sportovního oddělení (vedoucí projektu SpS)</i>	Lukáš Jankovič	+420 211 158 011 +420 728 151 529 (MT) lukas.jankovic@czechockey.cz

<i>metodik</i> (garant vzdělávání v oblasti LH FTVS UK VOŠ ČUS, FTK MU)	Zdeněk Vojta	+420 211 158 012 +420 777 170 028 (MT) vojta@czechockey.cz
<i>manažer projektu Pojd' hrát hokej</i>	Tomáš Kress	+420 777 145 999 (MT) kress@czechockey.cz
<i>manažerka sportovního oddělení</i> (VTM, mezinárodní akce, administrativa reprezentací, Integrity Officer, Univerzitní hokej)	Tereza Menčíková	+420 211 158 012 +420 603 279 227 (MT) mencikova@czechockey.cz

PROVOZNÍ ODDĚLENÍ

<i>vedoucí provozního oddělení</i>	Michael Lenc	+420 211 158 005 +420 734 172 478 (MT) lenc@czechockey.cz
------------------------------------	---------------------	--

ODDĚLENÍ PRODUKCE

<i>manažer produkce</i>	Radim Prusenovský	+420 211 158 018 +420 724 185 853 (MT) prusenovsky@czechockey.cz
-------------------------	--------------------------	--

EKONOMICKÉ ODDĚLENÍ

<i>odborný poradce</i> (dotace)	Tomáš Strouhal	+420 211 158 014 +420 605 444 730 (MT) strouhal@czechockey.cz
<i>hlavní finanční a mzdová účetní</i>	Eva Kuciánová	+420 211 158 017 +420 603 827 239 (MT) kucianova@czechockey.cz
<i>ekonomka</i>	Lucie Kubicová	+420 211 158 013 +420 606 145 342 (MT) kubicova@czechockey.cz
<i>asistentka ekonomického oddělení</i>	Venuše Göghová	+420 606 345 792 (MT) goghova@czechockey.cz

IV. Všeobecná ustanovení

VŠEOBECNÁ USTANOVENÍ pro soutěže řízené Českým svazem ledního hokeje z.s.

sezóna 2023-2024

1. Stanovy a řády Českého svazu ledního hokeje z.s. (dále také jako „ČSLH“) v platném znění a ostatní předpisy ČSLH a úřední zprávy ČSLH prezentované na webových stránkách www.ceskyhokej.cz jsou závazné pro všechny kluby účastníci se soutěží organizovaných a řízených ČSLH (dále také jako „Klub“) a jejich družstva. Utkání se hrají podle pravidel ledního hokeje v platném znění (dále také jako „Pravidla“), dle domácích ustanovení k pravidlům ledního hokeje (dále také jako „Domácí ustanovení“) a ve znění pozdějších předpisů.
2. Zařazení hráčů do jednotlivých věkových kategorií pro sezónu 2023-2024 dle čl. 217 odst. 1. soutěžního a disciplinárního řádu ČSLH (dále také jako „SDŘ“):
 - a) senioři - hráči ročníku narození 2003 a starší
 - b) junioři - hráči narození od 1. 1. 2004 do 31. 12. 2006,
 - c) dorostenci - hráči narození od 1. 1. 2007 do 31. 12. 2008,
 - d) hráči věkové kategorie 9. tříd - hráči narození od 1. 1. 2009 do 31. 12. 2009,
 - e) starší žáci - hráči narození od 1. 1. 2010 do 31. 12. 2011,
 - f) mladší žáci - hráči narození od 1. 1. 2012 do 31. 12. 2013.
3. V kvalifikacích a v tzv. barážích (tj. v utkáních mezi družstvy dvou různých soutěží v části vyšší soutěže o udržení, resp. o postup do příslušné soutěže) může za družstvo zúčastněného Klubu nastoupit pouze hráč, který za příslušné družstvo Klubu odehrál minimálně 50 % z utkání, které příslušné družstvo Klubu v předcházejícím průběhu sezóny 2023-2024 před začátkem kvalifikace, resp. tzv. baráže, odehrálo, s tím, že do tohoto počtu lze započítat též utkání, které takový hráč v souladu s předpisy ČSLH odehrál za jiné družstvo téhož Klubu (např. za „B“ družstvo, nebo za družstvo jiné věkové kategorie). U brankáře se do tohoto počtu utkání započítávají i taková utkání za příslušné družstvo Klubu nebo za jiné družstvo téhož Klubu, ve kterých byl uveden v zápise o utkání, aniž by zasáhl do hry. Podmínku 50 % odehraných utkání za příslušné družstvo Klubu nemusí splnit ten hráč, který získal oprávnění hrát za Klub do 31. 12. 2023 a v následujícím období nesehrál žádné soutěžní utkání za jiný Klub účastníci se stejné soutěže jako příslušné družstvo Klubu, nebo soutěže vyšší.
4. Nestanovují-li technické normy příslušné soutěže jinak, je pořádající Klub povinen zajistit 20 minutové rozcvičení pro obě družstva a rozhodčí, a to se začátkem 40 minut před zahájením utkání, zajistit pro družstvo hostujícího Klubu 30 puků pro rozcvičení a zajistit odměření stanovené doby přestávky mezi třetinami na časovém zařízení zimního stadionu.
5. Nejsou-li přihláškou do příslušné soutěže stanoveny začátky konání domácích utkání, je Klub povinen v souladu s čl. 302 SDŘ začátky domácích utkání určit prostřednictvím elektronického systému určeného pro administraci utkání provozovaného ČSLH na adrese webové stránky <http://zapasy.ceskyhokej.cz> (dále také jako „Systém zápasů“), a to vždy nejpozději 14 dní před

začátkem toho kterého utkání, jehož se má družstvo příslušného Klubu zúčastnit. V nadstavbových částech příslušné soutěže může tuto lhůtu pro oznámení začátku domácího utkání dle shora uvedeného zkrátit svým rozhodnutím sportovně-technická komise ČSLH (dále také jako „**STK ČSLH**“) či řídící pracovník příslušné soutěže.

Veškeré vzájemné dohody o změně termínu konání utkání jsou Kluby povinny zadat do Systému zápasů nejpozději 10 dnů před požadovanou změnou. Rozhodnutí STK ČSLH či řídícího pracovníka příslušné soutěže o změně termínu je zveřejněno v Systému zápasů a přeneseno na další místa (např. hokej.cz, elektronický zápis, systém pro rozlosování rozhodčích).

6. Odložené utkání, s výjimkou utkání uvedených v odst. 7. těchto všeobecných ustanovení, musí být sehráno do 14 dnů od původního termínu, nejpozději však do posledního dne příslušné části soutěže, nestanoví-li STK ČSLH jinak, přičemž nebude-li odložené utkání sehráno v souladu s výše uvedeným, rozhodne o výsledku utkání dle možností specifikovaných v čl. 410 SDŘ a s přihlédnutím k veškerým okolnostem souvisejícím s nesehraným utkáním STK ČSLH.
7. Pro utkání série hrané mezi dvěma soupeři v rámci play-off, play-down, baráže nebo kvalifikace (dále společně také jako „**Vyřazovací část**“) platí, že nebude-li:
 - a) utkání odehráno z důvodu spočívajícího na straně jednoho ze zúčastněných družstev, rozhodne STK ČSLH o výsledku utkání dle čl. 410 písm. b) SDŘ kontumací utkání ve prospěch družstva, které bylo připraveno k utkání nastoupit,
 - b) utkání odehráno z důvodu/důvodů spočívajícího/spočívajících na straně obou zúčastněných družstev, rozhodne STK ČSLH o výsledku utkání dle čl. 410 písm. f) SDŘ, přičemž v takovém případě může STK ČSLH rozhodnout o snížení počtu utkání příslušné série Vyřazovací části a/nebo změně pravidel pro určení vítěze této série Vyřazovací části tak, aby v případě následného odpadnutí takového/takových důvodu/důvodů bylo možné určit družstvo, které se stane vítězem této série Vyřazovací části,
 - c) z důvodu/důvodů spočívajícího/spočívajících na straně jednoho nebo obou zúčastněných družstev odehrán v příslušné sérii Vyřazovací části takový počet utkání (za odehrané se považuje též utkání kontumované ve smyslu čl. 410 písm. b) SDŘ), aby bylo možné určit vítěze této série Vyřazovací části, bude postupováno takto:
 - v play-off, resp. play-down, se stane vítězem příslušné série družstvo, které dosáhlo v části soutěže bezprostředně předcházející play-off, resp. play-down, vyššího pořadí;
 - v baráži se stane vítězem příslušné série družstvo, které se v sezóně 2023-2024 zúčastnilo vyšší soutěže;
 - v kvalifikaci se nestane vítězem příslušné série žádné družstvo.
8. V případech, kdy herní systém části příslušné soutěže stanovuje nárok na postup určitého počtu družstev do další části příslušné soutěže, nebo nárok na postup určitého počtu družstev do vyšší soutěže, nebo nárok určitého družstva na titul Mistr České republiky v příslušné věkové kategorii, vzniká takový nárok pouze těm družstvům, která v předcházejícím průběhu příslušné části soutěže (u částí soutěže, v nichž se započítávají výsledky utkání z předchozích částí soutěže, platí, že se započítávají všechna odehraná utkání z těchto částí soutěže) odehrají minimálně 50 % utkání. Nestanoví-li technické normy příslušné soutěže jinak, platí, že dosáhne-li některé z družstev umístění, které by zakládalo jeho nárok na postup do další části soutěže, nebo nárok na postup do vyšší soutěže, nebo nárok na titul Mistr České republiky v příslušné věkové kategorii, ale neodehraje minimální počet 50 % utkání v předcházejícím průběhu soutěže, vzniká na místo tohoto družstva takový nárok družstvu na dalším místě tabulky, které tento minimální stanovený počet utkání odehrálo. Ustanovení tohoto odstavce se nevztahuje na play-off.

9. Hráč, který má nastoupit v utkání soutěže organizované a řízené ČSLH, může v takovém utkání nastoupit pouze tehdy, je-li v registračním systému provozovaném ČSLH na adrese webové stránky www.hokejovaregistrace.cz (dále také jako „**Registrační systém**“) evidováno, že je příslušný hráč v rozhodné době konání takového utkání držitelem platného elektronického průkazu hráče. V soutěži I. liga ČR (dále také jako „**Chance liga**“) hráči startují na základě ředitelem Chance ligy, resp. ředitelem úseku řízení soutěží ČSLH, schváleného zapsání takových hráčů na seznam hráčů, přičemž konkrétní náležitosti seznamu hráčů a způsob jeho zpracování upravují technické normy soutěže Chance liga. Za družstvo zahraničního klubu startují v souladu s vnitřní směrnicí ČSLH č. 88 ze dne 8. 6. 2017 pouze ti hráči, kteří jsou uvedeni v seznamu hráčů (dále také jako „**Seznam hráčů zahraničního klubu**“). Tento Seznam hráčů zahraničního klubu musí být vypracován na vzorovém formuláři vydaném ČSLH a musí obsahovat příjmení a jméno hráče, datum narození hráče, registrační číslo u hráčů, kteří jsou/byli registrováni podle registračního řádu ČSLH, nebo číslo pasu nebo občanského průkazu u hráčů ostatních a určení pozice hráče (brankář, obránce, útočník), potvrzení zahraniční hokejové asociace/federace, jejímž je zahraniční klub členem (dále také jako „**Federace**“), že v Seznamu hráčů zahraničního klubu uvedení hráči jsou oprávněni startovat za družstvo zahraničního klubu v soutěžích řízených Federací a potvrzení řídicího orgánu soutěže. Na Seznamu hráčů zahraničního klubu mohou být uvedeni pouze hráči, kteří získali oprávnění ke startu za družstvo zahraničního klubu v soutěžích řízených Federací nejpozději k 31. 1. Sezóny.
10. Práva a povinnosti vedoucího družstva dle čl. 324 odst. 3. SDR, resp. jiných dalších předpisů ČSLH, smí vykonávat pouze osoba, která je držitelem platného elektronického funkcionářského průkazu.
11. Při konfrontaci hráče, který dovršil 15. rok věku, a staršího je takový hráč v případě pochybností o jeho totožnosti povinen v souladu s čl. 330 odst. 1. písm. b) SDR předložit svůj platný průkaz totožnosti, tj. občanský průkaz nebo cestovní pas. Učiní-li rozhodčí závěr, že totožnost hráče neodpovídá, zajistí rozhodčí uvedení této skutečnosti do zápisu o utkání a nepřipustí hráče k dalšímu pokračování v utkání.
12. Zdravotní způsobilost hráčů:
- a) každý hráč musí mít lékařský posudek o zdravotní způsobilosti ke sportu (dále také jako „**Lékařský posudek**“)
- (i) vydaný u hráčů účastnících se soutěží Chance ligy, DHL Extraligy juniorů (dále také jako „**DHL ELJ**“) a Extraligy dorostu (dále také jako „**ELD**“) poskytovatelem zdravotních služeb v oboru tělovýchovné lékařství a u hráčů účastnících se ostatních soutěží registrujícím poskytovatelem zdravotních služeb v oboru všeobecné praktické lékařství nebo v oboru praktické lékařství pro děti a dorost anebo poskytovatelem zdravotních služeb v oboru tělovýchovné lékařství;
- (ii) ne starší 12 měsíců;
- (iii) vydaný mimo jiné na základě lékařské prohlídky obsahující vyšetření uvedená v **Příloze č. 1**;
- (iv) se závěrem, že je hráč zdravotně způsobilý hrát závodně lední hokej;
- b) pro start hráče ve vyšší věkové kategorii musí být řádně vyplněn a příslušnými osobami uvedenými v čl. 219 odst. 1. SDR potvrzen „Protokol o souhlasu se startem hráče ve vyšší věkové kategorii“ (dále také jako „**Protokol**“, viz též **Příloha č. 2**) a v případě, že se jedná o hráče mladšího 18 let, musí být též předložen Lékařský posudek vydaný příslušným poskytovatelem zdravotních služeb dle písm. a) bod (i) tohoto odstavce na základě výsledků mimořádné lékařské prohlídky provedené v souladu s ust. § 6 odst. 2 písm. a) a odst. 3 vyhlášky č. 391/2013 Sb.;

- c) za dodržování povinností uvedených v tomto odstavci odpovídá Klub;
- d) Klub není povinen Protokol(y) předkládat rozhodčím utkání;
- e) kontrolu dokumentů o zdravotní způsobilosti hráčů a příslušných Protokolů je oprávněn provádět řídicí orgán soutěže a Klub je povinen k ní poskytnout řídicím orgánem soutěže požadovanou součinnost.

13. Ve všech soutěžích ČSLH je v souladu s vnitřní směrnicí ČSLH č. 138 ze dne 8. 9. 2022 povinností pořadajícího Klubu vybavit zimní stadion (i) externím defibrilátorem ve funkčním stavu, v blízkém dosahu a připravenému k okamžitému použití při utkání, (ii) krčním límcem „Philadelphia“ dětským a dospělým s možností jednoho s regulovanou výškou pro děti i dospělé, (iii) sadou fixací na končetiny horní a dolní s možností vakuových fixačních dlah nebo Kramerových dlah různých velikostí, (iv) obvazovým materiálem (obvazy různé šířky, sterilní krytí, gázy a tampóny), (v) desinfekcí (septonex, betadine atd.) a (vi) léky na bolest v tabletách či injekční formě, náplastmi na provizorní zalepení tržných ran, náplastmi na rány.

14. Provinění, ke kterým dojde v souvislosti s konkrétním utkáním soutěží Chance liga, II. liga ČR, DHL ELJ, Liga juniorů (dále také jako „**LJ**“), ELD, Liga dorostu (dále také jako „**LD**“), extraligy 9. tříd (dále také jako „**EL9**“), Soutěží žen (dále také jako „**SŽ**“), a dále 3. části soutěže Regionální liga juniorů (dále také jako „**RLJ**“) - „O postup do Ligy juniorů“, 3. části soutěže Regionální liga dorostu (dále také jako „**RLD**“) - „O postup do Ligy dorostu“, 3. části soutěže Ligy 9. tříd (dále také jako „**L9**“) - „O postup do Extraligy 9. tříd“ a 3. části soutěže Liga starších žáků „**A**“ - „Play-off o titul Mistr České republiky ve věkové kategorii starších žáků“ projedná disciplinární komise ČSLH (dále jako „**DK ČSLH**“). Projednání provinění se řídí následujícími pravidly:

- a) hráč nebo funkcionář, jemuž je rozhodčím utkání uložen trest, který má podle Pravidel, resp. podle Domácích ustanovení, za následek automatické zastavení činnosti až do uzavření případu DK ČSLH, se nesmí do rozhodnutí DK ČSLH účastnit žádného utkání,
- b) DK ČSLH zasedá vždy v úterý od 10:00 hodin, v případě provinění, k nimž dojde k v souvislosti s konáním Chance ligy a v závěrečných částech ostatních soutěží mohou být termíny zasedání DK ČSLH stanovovány dle aktuální potřeby,
- c) v případě, že DK ČSLH uloží jednotlivci nebo kolektivu jakýkoliv trest dle čl. 502 SDR, resp. čl. 503 SDR, je povinností Klubu, který nebo jehož kolektiv, hráč, funkcionář, člen apod. byl potrestán, uhradit ve lhůtě stanovené rozhodnutím DK ČSLH poplatek za disciplinární projednání ve výši 1.000,- Kč, a to na základě platebního předpisu vystaveného ČSLH příslušnému Klubu prostřednictvím Registračního systému v sekci „Transakce“ unikátního uživatelského prostředí Klubu,
- d) v případě uložení finanční pokuty jednotlivci je povinností potrestaného jednotlivce dodržet termín splatnosti a doložit kopii dokladu o zaplacení DK ČSLH na mail asistentky sportovního oddělení ČSLH Kristýny Musilové musilova@czechohockey.cz,
- e) v případě uložení finanční pokuty Klubu nebo kolektivu Klubu je povinností potrestaného Klubu uhradit uloženou finanční pokutu ve lhůtě stanovené rozhodnutím DK ČSLH, a to na základě platebního předpisu vystaveného ČSLH příslušnému Klubu prostřednictvím Registračního systému v sekci „Transakce“ unikátního uživatelského prostředí Klubu,

- f) rozhodnutí DK ČSLH se dle čl. 525 odst. 2. SDŘ doručuje doporučenou poštou nebo elektronickou poštou na adresu Klubu, který nebo jehož kolektiv, hráč, funkcionář, člen apod. byl potrestán; náležitosti rozhodnutí DK ČSLH jsou stanoveny čl. 525 odst. 1. SDŘ,
- g) je-li jednotlivci rozhodnutím DK ČSLH uložen trest zastavení činnosti nebo vyloučení z činnosti v ledním hokeji v den konání utkání, na které se má trest vztahovat, a je-li takový trest současně uložen za jiný přestupek, než který je popsán písm. a) tohoto odstavce, je povinností DK ČSLH oznámit uložení takového trestu způsobem stanoveným pod písm. e) tohoto odstavce nejpozději do 13:00 hodin dne konání takového utkání; nevydá-li DK ČSLH v této stanovené lhůtě své rozhodnutí dle čl. 525 SDŘ, je uložený trest zastavení činnosti nebo vyloučení z činnosti v ledním hokeji účinný až ode dne následujícího po dni, ve kterém bude rozhodnutí DK ČSLH stanoveným způsobem Klubu doručeno,
- h) Klub, jehož kolektiv se účastnil příslušného utkání soutěže nebo její části uvedené ve větě první tohoto odstavce, má právo podat v souladu s čl. 517 písm. a) SDŘ podnět k zahájení disciplinárního jednání ve věci jakéhokoli jednání jednotlivce z tohoto příslušného utkání, či jakéhokoli jiného provinění, které je možné projednat podle příslušných ustanovení SDŘ, a to při splnění následujících podmínek:
 - (i) podnět musí Klub podat výhradně písemně elektronickou poštou na adresu asistentky sportovního oddělení Kristýny Musilové musilova@czechohockey.cz, a to nejpozději do 11:00 hodin dne následujícího po dni, v němž skončí příslušné utkání;
 - (ii) Klub je povinen ve svém podnětu označit Klub, kolektiv Klubu, či jméno jednotlivce, proti němuž má být disciplinární jednání vedeno, druh či popis přestupku, jehož se měl Klub, kolektiv Klubu nebo jednotlivce dopustit a přiložit videosekvenci jednání, pro které má být disciplinární jednání vedeno, a to v časovém rozpětí 10 - 30 sekund před rozhodným momentem situace a 10 - 30 sekund po rozhodném momentu situace;
 - (iii) Klub je povinen nejpozději do 11:00 hodin dne následujícího po dni, v němž skončí příslušné utkání, doložit kopii dokladu o zaplacení poplatku za podání podnětu ve výši 1.000,- Kč na účet ČSLH č.: 253783461/0300, přičemž tento poplatek se Klubu vrací, dospěje-li v projednávaném případě DK ČSLH k rozhodnutí o uložení trestu dle čl. 502 SDŘ, resp. čl. 503 SDŘ, subjektu označenému dle bodu ii. tohoto písmene;
 - (iv) Klub je povinen v kopii zprávy zasílané elektronickou poštou na adresu asistentky sportovního oddělení Kristýny Musilové musilova@czechohockey.cz dle bodu (i) tohoto písmene o podání podnětu informovat Klub, proti němuž, jeho kolektiv nebo jeho jednotlivci má být disciplinární jednání vedeno; za nesplnění této povinnosti bude v prvním případě provinivšímu se Klubu uložena finanční pokuta ve výši 5.000,- Kč, v případě opakování stanoví výši finanční pokuty DK ČSLH.

15. Provinění, ke kterým dojde v souvislosti s konkrétním utkáním soutěží RLJ, s výjimkou 3. části soutěže RLJ - „O postup do Ligy juniorů“, dále RLD, s výjimkou 3. části soutěže RLD - „O postup do Ligy dorostu“, dále L9, s výjimkou 3. části soutěže L9 - „O postup do Extraligy 9. tříd“, dále Liga starších žáků (dále také jako „**LSŽ**“), s výjimkou 3. části soutěže LSŽ „A“ - „Play-off o titul Mistr České republiky ve věkové kategorii starších žáků“ a dále Liga mladších žáků (dále také jako „**LMŽ**“) projedná disciplinární komise KVV ČSLH, kterému je řídicím orgánem soutěží, tj. VV ČSLH, svěřeno „technické“ řízení těchto soutěží. Pravidla pro projednání provinění stanoví svým nařízením KVV ČSLH, kterému je řídicím orgánem soutěží svěřeno „technické“ řízení té které soutěže nebo její části.

16. Řízení soutěží:

a) řídicím orgánem soutěží Chance liga, II. liga ČR, DHL ELJ, LJ, RLJ, ELD, LD, RLD, EL9, L9, LSŽ, LMŽ a SŽ je výkonný výbor ČSLH (dále jako „VV ČSLH“); řídicím orgánem krajských soutěží je příslušný krajský výkonný výbor ČSLH (dále také jako „KVV ČSLH“), řídicím orgánem okresních soutěží okresní výkonný výbor ČSLH (dále také jako „OVV ČSLH“);

b) určení řídicích pracovníků v soutěžích, jejichž řídicím orgánem je VV ČSLH:

- Chance liga Mgr. Pavel Setikovský,
- II. liga ČR Mgr. Pavel Setikovský,
- DHL ELJ Mgr. Pavel Setikovský,
- ELD Jan Rachota, MBA,
- LJ Mgr. Pavel Smažil, MPA,
- LD Jan Rachota, MBA,
- EL9 Mgr. Pavel Smažil, MPA,
- RLJ dle písm. c) tohoto odstavce, odpovědná osoba za přípravu systému soutěže a technických norem soutěže - Mgr. Pavel Smažil, MPA,
- RLD dle písm. c) tohoto odstavce, odpovědná osoba za přípravu systému soutěže a technických norem soutěže - Jan Rachota, MBA,
- L9 dle písm. c) tohoto odstavce, odpovědná osoba za přípravu systému soutěže a technických norem soutěže - Mgr. Pavel Smažil, MPA,
- LSŽ dle písm. c) tohoto odstavce, odpovědná osoba za přípravu systému soutěže a technických norem soutěže - Mgr. Pavel Smažil, MPA,
- LMŽ dle písm. c) tohoto odstavce, odpovědná osoba za přípravu systému soutěže a technických norem soutěže - Mgr. Pavel Smažil, MPA,
- SŽ Tereza Sadilová,

c) „technické“ řízení soutěží RLJ, RLD, L9, LSŽ a LMŽ, jakož i projednávání disciplinárních provinění v těchto soutěžích se svěřuje příslušným KVV ČSLH a jejich komisím:

- | | |
|--|--------------------------|
| - RLJ (skupiny „1“ a „2“) | Ústecký KVV ČSLH |
| - RLJ (skupiny „3“ a „4“) | Pražský KVV ČSLH |
| - RLJ (skupiny „5“ a „6“) | Jihočeský KVV ČSLH |
| - RLJ (skupiny „7“ a „8“) | Královéhradecký KVV ČSLH |
| - RLJ (skupiny „9“ a „10“) | KVV ČSLH Vysočina |
| - RLJ (skupiny „11“ a „12“) | Zlínský KVV ČSLH |
| - RLJ - 3. část - „O postup do Ligy juniorů“ | Mgr. Pavel Smažil, MPA |

- | | |
|--|-----------------------|
| - RLD (skupina „1“ a „2“) | Karlovarský KVV ČSLH |
| - RLD (skupina „3“ a „4“) | Plzeňský KVV ČSLH |
| - RLD (skupina „5“ a „6“) | Středočeský KVV ČSLH |
| - RLD (skupina „7“ a „8“) | Liberecký KVV ČSLH |
| - RLD (skupina „9“ a „10“) | Pardubický KVV ČSLH |
| - RLD (skupina „11“ a „12“) | Jihomoravský KVV ČSLH |
| - RLD (skupina „13“ a „14“) | Olomoucký KVV ČSLH |
| - RLD - 3. část - „O postup do Ligy dorostu“ | Jan Rachota, MBA |

- | | |
|--------------------|----------------------|
| - L9 (skupina „1“) | Karlovarský KVV ČSLH |
|--------------------|----------------------|

- L9 (skupina „2“)	Ústecký KVV ČSLH
- L9 (skupina „3“)	Pražský KVV ČSLH
- L9 (skupina „4“)	Jihočeský KVV ČSLH
- L9 (skupina „5“)	Středočeský KVV ČSLH
- L9 (skupina „6“)	Pardubický KVV ČSLH
- L9 (skupina „7“)	KVV ČSLH Vysočina
- L9 (skupina „8“)	Olomoucký KVV ČSLH
- L9 (skupina „9“)	Moravskoslezský KVV ČSLH
- L9 - 3. část - „O postup do extraligy 9. tříd“	Mgr. Pavel Smažil, MPA
- LSŽ „A“ (skupina 1 - „Ústecká“)	Ústecký KVV ČSLH
- LSŽ „A“ (skupina 2 - „Pražská“)	Pražský KVV ČSLH
- LSŽ „A“ (skupina 3 - „Jihočeská“)	Jihočeský KVV ČSLH
- LSŽ „A“ (skupina 4 - „Liberecká“)	Liberecký KVV ČSLH
- LSŽ „A“ (skupina 5 - „Královéhradecká“)	Královéhradecký KVV ČSLH
- LSŽ „A“ (skupina 6 - „Jihomoravská“)	Jihomoravský KVV ČSLH
- LSŽ „A“ (skupina 7 - „Olomoucká“)	Olomoucký KVV ČSLH
- LSŽ „A“ (skupina 8 - „Moravskoslezská“)	Moravskoslezský KVV ČSLH
- LSŽ „A“ - 3. část - „Play-off o titul Mistr České republiky v kategorii starších žáků“	Mgr. Pavel Smažil, MPA
- LMŽ „A“ (skupina 1 - „Ústecká“)	Ústecký KVV ČSLH
- LMŽ „A“ (skupina 2 - „Pražská“)	Pražský KVV ČSLH
- LMŽ „A“ (skupina 3 - „Jihočeská“)	Jihočeský KVV ČSLH
- LMŽ „A“ (skupina 4 - „Středočeská“)	Středočeský KVV ČSLH
- LMŽ „A“ (skupina 5 - „Liberecká“)	Liberecký KVV ČSLH
- LMŽ „A“ (skupina 6 - „Pardubická“)	Pardubický KVV ČSLH
- LMŽ „A“ (skupina 7 - „Vysočina“)	KVV ČSLH Vysočina
- LMŽ „A“ (skupina 8 - „Zlínská“)	Zlínský KVV ČSLH
- LMŽ „A“ (skupina 9 - „Olomoucká“)	Olomoucký KVV ČSLH
- LMŽ „A“ (skupina 10 - „Moravskoslezská“)	Moravskoslezský KVV ČSLH
- LSŽ „B“ (skupina 9 - „Karlovarská“)	Karlovarský KVV ČSLH
- LSŽ „B“ (skupina 10 - „Ústecká“)	Ústecký KVV ČSLH
- LSŽ „B“ (skupina 11 - „Plzeňská“)	Plzeňský KVV ČSLH
- LSŽ „B“ (skupina 12 - „Jihočeská I“)	Jihočeský KVV ČSLH
- LSŽ „B“ (skupina 13 - „Jihočeská II“)	Jihočeský KVV ČSLH
- LSŽ „B“ (skupina 14 - „Liberecká“)	Liberecký KVV ČSLH
- LSŽ „B“ (skupina 15 - „Královéhradecká I“)	Královéhradecký KVV ČSLH
- LSŽ „B“ (skupina 16 - „Královéhradecká II“)	Královéhradecký KVV ČSLH
- LSŽ „B“ (skupina 17 - „Pardubická“)	Pardubický KVV ČSLH
- LSŽ „B“ (skupina 18 - „Středočeská I“)	Středočeský KVV ČSLH
- LSŽ „B“ (skupina 19 - „Středočeská II“)	Středočeský KVV ČSLH
- LSŽ „B“ (skupina 20 - „Středočeská III“)	Středočeský KVV ČSLH
- LSŽ „B“ (skupina 21 - „Středočeská IV“)	Středočeský KVV ČSLH
- LSŽ „B“ (skupina 22 - „Vysočina“)	KVV ČSLH Vysočina

- LSŽ „B“ (skupina 23 - „Zlínská“)	Zlínský KVV ČSLH
- LSŽ „B“ (skupina 24 - „Jihomoravská“)	Jihomoravský KVV ČSLH
- LSŽ „B“ (skupina 25 - „Olomoucká“)	Olomoucký KVV ČSLH
- LSŽ „B“ (skupina 26 - „Moravskoslezská“)	Moravskoslezský KVV ČSLH
- LMŽ „B“ (skupina 11 - „Karlovarská“)	Karlovarský KVV ČSLH
- LMŽ „B“ (skupina 12 - „Ústecká“)	Ústecký KVV ČSLH
- LMŽ „B“ (skupina 13 - „Plzeňská“)	Plzeňský KVV ČSLH
- LMŽ „B“ (skupina 14 - „Jihočeská“)	Jihočeský KVV ČSLH
- LMŽ „B“ (skupina 15 - „Liberecká“)	Liberecký KVV ČSLH
- LMŽ „B“ (skupina 16 - „Královéhradecká“)	Královéhradecký KVV ČSLH
- LMŽ „B“ (skupina 17 - „Pardubická“)	Pardubický KVV ČSLH
- LMŽ „B“ (skupina 18 - „Středočeská I“)	Pražský KVV ČSLH
- LMŽ „B“ (skupina 19 - „Středočeská II“)	Středočeský KVV ČSLH
- LMŽ „B“ (skupina 20 - „Vysočina“)	KVV ČSLH Vysočina
- LMŽ „B“ (skupina 21 - „Jihomoravská“)	Jihomoravský KVV ČSLH
- LMŽ „B“ (skupina 22 - „Zlínská“)	Zlínský KVV ČSLH
- LMŽ „B“ (skupina 23 - „Moravskoslezská“)	Moravskoslezský KVV ČSLH

technické řízení jednotlivých skupin nadstavbových částí soutěží RLJ, RLD, L9, LSŽ „A“, LMŽ „A“ a LSŽ „B“ neuvedených pod tímto písmenem bude určeno ředitelem oddělení řízení soutěží ČSLH v návaznosti na konkrétní složení skupin uvedených částí jmenovaných soutěží

17. Součinnost při zpracování elektronického zápisu o utkání:

- a) v sezóně 2023-2024 platí pro soutěž Chance liga,
- b) zapisovatel delegovaný příslušnou komisí rozhodčích provádí zápis o utkání ve specializované aplikaci pouze v elektronické podobě; zápis o utkání je tisknut před utkáním k ověření sestav družstev, po utkání po jeho uzavření a případně i mimořádně podle rozhodnutí hlavního rozhodčího v průběhu utkání,
- c) pořadající Klub je povinen:
 - pro každé domácí utkání určit osobu, která bude připravena poskytnout nutnou personální podporu (zodpovědný funkcionář/pracovník Klubu), setrvá na stadionu a je k dispozici zapisovateli, dokud ten neskončí svoji činnost úspěšným odesláním zápisu do databáze ČSLH a vytisknutím příslušného počtu kopií zápisu o utkání,
 - zajistit pro potřeby zpracování elektronického zápisu nezbytné technické vybavení (notebook, tiskárna, připojení k internetu), a to v provozuschopném stavu,
 - minimálně 60 minut před utkáním předat zapisovateli plně funkční a připravený notebook s příslušenstvím (nainstalovaný software, myš, napájecí kabel s adaptérem, datový kabel, 100 % nabitá baterie), tiskárnu a papíry,
 - na požádání poskytnout zapisovateli veškeré nutné technické a materiální podmínky (náplně do tiskárny, tiskárna, kopírka, fax, apod.),
 - poskytnout pro nerušenou práci zapisovatele vhodnou místnost poblíž boxu pomocných rozhodčích a/nebo kabiny rozhodčích vybavenou alespoň napájecí a datovou přípojkou,

- v boxu pomocných rozhodčích zajistit prostor včetně stolku pro zapisovatele, umístění notebooku a tiskárny, dále pak napájecí a datovou přípojku,
 - zajistit v kabině rozhodčích zabezpečené Wi-Fi připojení pro potřeby potvrzení zápisu o utkání hlavními rozhodčími způsobem stanoveným čl. 326 odst. 2. písm. a) SDŘ,
- d) nestanovují-li technické normy příslušné soutěže jinak, je Klub povinen zajistit spolupráci vedoucích družstev na pořizování elektronického zápisu, a to zejména (i) nejpozději 30 minut před utkáním předložit zapisovateli soupis jmen hráčů družstva Klubu, kteří se zúčastní příslušného utkání a další nezbytné údaje (označení kapitána a jeho asistentů, jména trenérů apod.), (ii) v případě jakýchkoliv nejasností o správnosti údajů zaznamenaných zapisovatelem v zápise o utkání překontrolovat na vyžádání zapisovatele o přestávkách a po skončení utkání zapisovatelem zaznamenaná data o účasti hráčů na ledě při vstřelených a obdržených brankách, zásazích brankářů apod. v zápise o utkání a (iii) bezprostředně po utkání nahlásit zapisovateli další požadované údaje (zranění, jména hráčů, kteří byli uvedeni v zápise o utkání, ale do utkání nezasáhli atd.). Tímto nejsou dotčeny povinnosti vedoucího družstva stanovené čl. 324 odst. 3. SDŘ.

18. Součinnost při zpracování tzv. „malého elektronického zápisu o utkání“:

- a) v sezóně 2023-2024 platí pro všechny mistrovské soutěže organizované a řízené ČSLH, KVV ČSLH a OVV ČSLH s výjimkou Chance ligy,
- b) „malý elektronický zápis o utkání“ je zpracován v aplikaci provozované ČSLH na adrese webové stránky <http://maly.hokejovyzapis.cz> (dále také jako „**Aplikace**“),
- c) V soutěžích II. liga ČR, DHL ELJ, LJ, ELD, EL9 a LD se zápisy o utkání zpracovávají výhradně elektronicky on-line v průběhu utkání způsobem stanoveným čl. 326 odst. 2. písm. a) SDŘ,
- d) v soutěžích neuvedených pod písm. c) tohoto článku je právem Klubu před sezónou 2023-2024 určit, že zápisy o utkání konaných na hřišti družstva příslušného Klubu nebudou zpracovávány on-line v průběhu utkání, ale že budou zpracovávány zapisovatelem utkání ručně s tím, že je následnou povinností Klubu přepsat údaje z kopie zápisu o utkání podepsaného rozhodčími utkání do Aplikace,
- e) rozsah zaznamenávaných individuálních výkonnostních dat hráčů v zápisu o utkání činí:
 - v utkáních soutěží DHL ELJ, ELD a EL9 góly, asistence, uložené tresty, +/- body, střely na branku, zásahy brankářů,
 - v utkáních ostatních soutěží góly, asistence a uložené tresty,
- f) Klub je povinen před každým soutěžním utkáním v Aplikaci uvést hráče, kteří mají za družstvo Klubu nastoupit v předmětném utkání, a to nejpozději 2 hodiny před takovým utkáním,
- g) pořadající Klub je povinen:
 - před každým utkáním zajistit vytištění předzápasového zápisu o utkání poté, co družstva obou zúčastněných Klubů vyplní v Aplikaci hráče, kteří se mají za družstva Klubů účastnit takového utkání, nejpozději však 30 minut před začátkem utkání, a předat tento ve třech vyhotoveních zapisovateli utkání a v jednom vyhotovení rozhodčím utkání,
 - má-li být zápis o utkání vyplňován v Aplikaci on-line v průběhu utkání, zajistit zapisovateli utkání pro potřeby zpracování zápisu nezbytné technické vybavení (notebook, myš, napájecí kabel s adaptérem, připojení k internetu), a to v provozuschopném stavu, dále poskytnout pro nerušenou práci zapisovatele utkání vhodnou místnost poblíž kabiny rozhodčích vybavenou

napájecí přípojkou a připojení k internetu, a dále zajistit vytištění vyplněného zápisu o utkání po skončení utkání dle pokynů zapisovatele,

- má-li být zápis o utkání vyplněn v Aplikaci tak, že dojde k přepisu zapisovatelem ručně vyplněného zápisu o utkání, přepsat údaje obsažené v zápise o utkání do Aplikace nejpozději do 18:00 hodin dne následujícího po skončení takového utkání.

- h) v soutěžích DHL ELJ, ELD a EL9 je dále Klub povinen zajistit spolupráci vedoucích družstev na pořizování elektronického zápisu tak, že (i) v případě jakýchkoliv nejasností o správnosti údajů zaznamenaných zapisovatelem v zápise o utkání překontrolovat na vyžádání zapisovatele o přestávkách a po skončení utkání zapisovatelem zaznamenaná data o účasti hráčů na ledě při vstřelených a obdržených brankách, zásazích brankářů apod. v zápise o utkání a (ii) bezprostředně po utkání nahlásit zapisovateli další požadované údaje (zranění, jména hráčů, kteří byli uvedeni v zápise o utkání, ale do utkání nezasáhli atd.); tímto nejsou dotčeny povinnosti vedoucího družstva stanovené čl. 324 odst. 3. SDR,
- i) v případě zpracování zápisu o utkání způsobem stanoveným čl. 326 odst. 2. písm. b) SDR je hlavní rozhodčí povinen odeslat originál zápisu o utkání nejpozději první pracovní den následující po dni, v němž skončilo příslušné utkání, osobě odpovědné za řízení té které soutěže dle odstavce 16. písm. b) - c) těchto všeobecných ustanovení.

19. Určení 50 % utkání (pouze pro potřeby výkladu čl. 220 SDR, čl. 7 odst. 6. písm. c/ bodu i. a ii. přestupního řádu mimo klubů extraligy a I. ligy, čl. 7 odst. 7. písm. c/ bodu i. a ii. přestupního řádu mimo klubů extraligy a I. ligy a čl. 7 odst. 8. písm. c/ přestupního řádu mimo klubů extraligy a I. ligy):

- | | |
|-----------------------------|------------|
| a) Extraliga ledního hokeje | 26 utkání, |
| b) Chance liga | 26 utkání, |
| c) II. liga ČR | 20 utkání, |
| d) DHL ELJ | 28 utkání, |
| e) LJ | 21 utkání, |
| f) ELD | 23 utkání, |
| g) LD | 18 utkání, |
| h) EL9 | 19 utkání, |
| i) LSŽ „A“ | 16 utkání, |
| j) LMŽ „A“ | 15 utkání. |

20. Start cizinců v soutěžích ČSLH:

- a) za cizince se v souladu s přestupním řádem pro kluby extraligy a I. ligy, resp. přestupním řádem mimo klubů extraligy a I. ligy považuje cizí státní příslušník, pokud nepůsobil ve třech po sobě jdoucích sezónách v soutěžích řízených ČSLH (dále také jako „Cizinec“) s tím, že v sezoně 2023-2024 mohou v soutěžích řízených ČSLH za družstvo startovat Cizinci v počtech přímo uvedených v technických normách u jednotlivých soutěží,
- b) omezení startu Cizinců a jejich zpoplatnění v mládežnických soutěžích ČSLH v jednom družstvu příslušné soutěže:

Soutěž	Omezení	Poplatek	
		Hráč	Brankář
DHL ELJ	2 hráči (ne brankář)	100.000,- Kč	-----
LJ	1 hráč (ne brankář)	50.000,- Kč	-----
RLJ	3 hráči	10.000,- Kč	20.000,-Kč
ELD	2 hráči (ne brankář)	100.000,- Kč	-----
LD	1 hráč (ne brankář)	10.000,- Kč	-----
RLD	3 hráči	10.000,- Kč	20.000,-Kč
EL9	2 hráči (ne brankář)	0,- Kč	0,- Kč
L9	3 hráči	0,- Kč	0,- Kč
LSŽ a LMŽ	3 hráči	0,- Kč	0,- Kč
SŽ	3 hráčky	0,- Kč	0,- Kč

- c) v souladu s vnitřní směrnicí ČSLH č. 47 ze dne 21. 5. 2009 se příslušný poplatek vztahuje na Klub za nově příchozího Cizince do soutěží ČSLH na přestup či hostování uskutečněné po 21. 5. 2009. Platba za hráče je jednorázová, Cizinec je pro soutěže ČSLH tzv. „vyplacen“, případně s doplatkem rozdílu poplatku při přechodu Cizince do Klubu vyšší soutěže,
- d) poplatek za start Cizince je Českým svazem ledního hokeje z.s. účtován Klubu, v němž hráč vykonává svou sportovní činnost. Klub je povinen tento poplatek uhradit na základě faktury vystavené se splatností 14 dní ze strany ČSLH,
- e) v souladu s rozhodnutím výkonného výboru ČSLH ze dne 18. 4. 2023 se do povoleného počtu Cizinců nastupujících v soutěžích uvedených pod písm. b) tohoto článku v sezóně 2023-2024 nezapočítávají hráči ukrajinské státní příslušnosti věkové kategorie juniorů a věkových kategorií nižších; současně s tím nebude Klubu, za který hráč ukrajinské státní příslušnosti v té které soutěži uvedené pod písm. b) tohoto odstavce nastoupí, účtován ČSLH poplatek ve výši stanovené písm. b) tohoto odstavce.

21. Trenérské licence:

- a) pro vedení družstev v jednotlivých soutěžích řízených ČSLH je v souladu s vnitřní směrnicí ČSLH č. 129 ze dne 8. 6. 2022 požadováno, aby trenér byl držitelem minimálně příslušné trenérské licence dle vnitřní směrnice ČSLH:

Družstvo soutěže	Trenérská licence	
	Jeden trenér	Ostatní trenéři
Chance liga	A	C“hráč“
II. liga ČR	B	C+ mládež/C“hráč“
DHL ELJ	A	B

LJ	A	B
RLJ	C+ mládež	C+ mládež/C“hráč“
ELD	A	B
LD	B	C+ mládež/C“hráč“
RLD	C+ mládež	C+ mládež/C“hráč“
EL9, L9	B	C+ mládež/C“hráč“
LSŽ	B	C+ mládež/C“hráč“
LMŽ	C+ mládež	C+ mládež/C“hráč“
SŽ	C+ mládež/C“hráč“	C+ mládež/C“hráč“

- b) bez platné trenérské licence se trenérská činnost v soutěžích ČSLH nepovoluje, přičemž se za držitele trenérské licence považuje i trenér příslušnou trenérskou licenci studující, prokáže-li se trenér před příslušným utkáním rozhodčím takového utkání písemným potvrzením vystaveným metodickou komisí ČSLH (dále také jako „**MK ČSLH**“) o studiu příslušné vyšší licence,
- c) pro práci trenéra, který není občanem ČR a nevlastní příslušnou platnou licenci, je dle čl. XI odst. 3. vnitřní směrnice ČSLH č. 129 ze dne 8. 6. 2022 nutný souhlas MK ČSLH, která na základě předložené platné licence z jiného státu uzná způsobilost takového trenéra pro jeho práci v příslušné soutěži a vystaví odpovídající potvrzení. Toto potvrzení se vydává nejdéle na dobu 12 měsíců s možností prodloužení,
- d) uplatnění jakékoli výjimky v trenérských licencích podléhá schválení řídicího orgánu soutěže na základě doporučení příslušné MK ČSLH.

22. Řízení mistrovských utkání:

- a) pro řízení utkání jednotlivých soutěží řízených ČSLH je v souladu s vnitřní směrnicí ČSLH č. 148 ze dne 29. 6. 2023 požadováno, aby delegovaný rozhodčí byl držitelem příslušné licence rozhodčích dle vnitřní směrnice ČSLH:

Soutěž	Licence rozhodčích			
	Hlavní rozhodčí	Čároví rozhodčí	Brankoví rozhodčí vedoucí boxu	Ostatní pomocní rozhodčí
Chance liga	D, I.	D, I.	D, I., II., T	D, I., II., III., T
II. liga ČR	D, I.	D, I.	D, I., II., III., T	D, I., II., III., T
DHL ELJ	D, I.	D, I.	D, I., II., III., T	D, I., II., III., T
LJ	D, I.	D, I., II.	D, I., II., III., T	D, I., II., III., T
RLJ	D, I., II.	D, I., II.	D, I., II., III., T	D, I., II., III., T
ELD	D, I.	D, I.	D, I., II., III., T	D, I., II., III., T

LD	D, I., II.	D, I., II.	D, I., II., III., T	D, I., II., III., T
RLD	D, I., II.	D, I., II., T	D, I., II., III., T	D, I., II., III., T
EL9, L9	D, I., II.	D, I., II., III., T	D, I., II., III., T	D, I., II., III., T
LSŽ	D, I., II., T	D, I., II., III., T	D, I., II., III., T	D, I., II., III., T
LMŽ	D, I., II., III., T	D, I., II., III., T	D, I., II., III., T	D, I., II., III., T
Nejvyšší soutěž SŽ	D, I., T	D, I., II., T	D, I., II., III., T	D, I., II., III., T
Ostatní soutěže SŽ	D, I., II., T	D, I., II., III., T	D, I., II., III., T	D, I., II., III., T

- b) kompetentním orgánem pro delegování rozhodčích na utkání soutěží, jejichž řídicím orgánem je VV ČSLH, je v souladu s vnitřní směrnicí ČSLH č. 149 ze dne 29. 6. 2023 pro soutěže Chance liga, II. liga ČR, DHL ELJ, LJ, ELD a LD komise rozhodčích ČSLH (dále také jako „**KR ČSLH**“), pro soutěže RLJ, RLD, 9. tříd, LSŽ, LMŽ a SŽ komise rozhodčích KVV ČSLH (dále také jako „**KKR**“);
- c) minimální počet rozhodčích v jednotlivých soutěžích je stanoven vnitřní směrnicí ČSLH č. 149 z 29. 6. 2023 následovně:

Soutěž	Počet rozhodčích na ledě	Minimální povinný počet pomocných rozhodčích
Chance liga	2 HR, 2 ČR	Z, Č, 2T, H
II. liga ČR	1 HR, 2 ČR nebo 2 HR, 2 ČR ^{*1}	Z, Č, 2T, H
DHL ELJ	2 HR, 2 ČR	Z, Č, 2T, H
LJ	1 HR, 2 ČR	Z, Č, 2T, H
RLJ	1 HR, 2 ČR	Z, Č, 2T
ELD	1 HR, 2 ČR nebo 2 HR, 2 ČR ^{*1}	Z, Č, 2T, H
LD	1 HR, 2 ČR	Z, Č, 2T
RLD	1 HR, 2 ČR	Z, Č, T
EL9, L9	1 HR, 2 ČR	Z, Č, T
LSŽ „A“	1 HR, 2 ČR	Z, Č, T
LSŽ „B“	1 HR, 2 ČR nebo 2 R ^{*2}	Z, Č, T
LMŽ	2 R	Z, Č, T
SŽ	1 HR, 2 ČR	Z, Č, T, H

Vysvětlivky:

HR-hlavní rozhodčí, ČR-čárový rozhodčí, R-rozhodčí (v systému dvou rozhodčích), Z-zapisovatel, Č-časoměřič, T-dohlížitel trestů, H-hlasatel

^{*1} - určí řídicí orgán soutěže na návrh příslušné komise rozhodčích,

^{*2} - určí delegující komise rozhodčích.

- d) odměny rozhodčím za utkání v soutěžích organizovaných a řízených VV ČSLH, případně v dalších soutěžích, u kterých tak stanoví VV ČSLH, vyplácí ČSLH s tím, že takto vynaložené náklady na odměny rozhodčích:
- i. se za utkání Chance ligy v případě hlavních rozhodčích, čárových rozhodčích, brankových videorozhodčích a náhradních rozhodčích hradí z prostředků určených ČSLH na organizaci těchto soutěží,
 - ii. za utkání Chance ligy v případě pomocných rozhodčích budou Kluby účastníckými se tohoto utkání uhrazeny ČSLH na základě vyúčtování ze strany ČSLH, a to každým z těchto klubů z jedné poloviny,
 - iii. za utkání hrané mezi členským klubem ČSLH (dále také jako „**Klub ČSLH**“) a zahraničním klubem budou pořadajícím klubem tohoto utkání uhrazeny ČSLH na základě vyúčtování ze strany ČSLH,
 - iv. za utkání hrané mezi dvěma Kluby ČSLH neuvedené pod bodem i. - ii. tohoto písmene budou Kluby ČSLH účastníckými se tohoto utkání uhrazeny ČSLH na základě vyúčtování ze strany ČSLH, a to každým z těchto Klubů ČSLH z jedné poloviny;
- e) v případech neuvedených pod písm. d) tohoto odstavce jsou rozhodčím odměny vypláceny pořadatelem utkání v hotovosti bezprostředně po skončení utkání na základě rozhodčím poskytnutého a vyplněného tiskopisu formuláře „Vyúčtování odměn rozhodčího“ (včetně uvedení pořadového čísla), který je přílohou č. 4 vnitřní směrnice ČSLH č. 149 z 29. 6. 2023; vyúčtování musí být vyplněno čitelně ve dvou vyhotoveních, z nichž jedno obdrží pořadatel příslušného utkání a druhé rozhodčí; pokud je rozhodčí plátcem DPH, je povinen vystavit daňový doklad v souladu se zákonem č. 235/2004 Sb., o dani z přidané hodnoty;
- f) za správnost a výši vyúčtování odpovídá rozhodčí; má-li ve smyslu písm. e) tohoto odstavce pořadatel za povinnost vyplatit rozhodčím odměny v hotovosti bezprostředně po skončení utkání a tyto odměny nevyplatí, rozhodčí poznamená tuto skutečnost v zápise o utkání a zašle vyúčtování řídícímu orgánu soutěže; odměny v tomto případě vyplatí rozhodčím přímo řídící orgán soutěže a jejich nevyplacení Klubem je disciplinárním proviněním.

23. Výstroj hráčů upravují Pravidla s výjimkami zohledňujícími specifika a sportovní úroveň příslušných soutěží (**Příloha č. 3**).

24. Rozměry hřiště, výška hrazení, výška ochranného skla po stranách a výška ochranného skla na konci hřiště jsou stanoveny čl. 307 odst. 1. SDR.

25. Pro soutěže organizované a řízené ČSLH s výjimkou Chance ligy platí odchylně od ustanovení čl. 63.2. bodu iii. Pravidel, že menší trest za zdržování hry se neuloží, pokud hráč vystřelí puk přímo přes hrazení v místě bez ochranného skla. Není přitom rozhodující, zda puk poté přeletí ochranné sklo za hráčskými lavicemi či nikoliv.

26. Ve všech mistrovských utkáních soutěží ČSLH tam, kde časomíra neumožňuje odečítat čas utkání (od 20:00 do 0:00), je povolena výjimka v načítání času (od 0:00 do 20:00) - výjimka z čl. 4.2. Pravidel.

27. V utkáních Chance ligy a II. ligy ČR se hráči osobní trest do konce utkání za přestupek Bitka dle čl. 46 Pravidel neuloží, pokud:

- a) takovému hráči již nebyl v předcházejícím průběhu konání utkání uložen větší trest dle čl. 20.1. Pravidel za podíl na šarvátce specifikované čl. 46 Pravidel;
- b) se hráč účastní šarvátky s protihráčem, do které se oba protihráči zapojí s obdobnou aktivitou, tj. tzv. vyvážené šarvátky;
- c) hráč svým jednáním nenaplnil předpoklady k uložení osobního trestu do konce utkání ve smyslu čl. 46.4. - 46.13. Pravidel.

28. Nestanovují-li technické normy příslušné soutěže jinak, nemusejí mít hráči v utkáních dresy opatřeny jmenovkou na jejich zadní části.

LÉKAŘSKÉ PROHLÍDKY HRÁČŮ LEDNÍHO HOKEJE

V souladu s obecně závaznými právními předpisy a z důvodu mnohých se případů srdečních příhod hráčů ledního hokeje, které končí zanecháním aktivní činnosti, invaliditou či úmrtím, ČSLH v souladu s vyhláškou č. 391/2013 Sb., Vyhláška o zdravotní způsobilosti k tělesné výchově a sportu, stanovuje následující minimální obsah povinných lékařských prohlídek u hráčů ledního hokeje v soutěžích organizovaných a řízených ČSLH.

1. U hráčů účastnících se soutěží ČSLH:

- a) rodinná anamnéza se zaměřením na výskyt náhlého úmrtí;
 - b) sportovní anamnéza se zaměřením na provozovanou pohybovou aktivitu hráče a popis časové a fyzické náročnosti ledního hokeje;
 - c) rozbor údajů o dosavadním vývoji zdravotního stavu hráče a dosud prodělaných onemocněních a užívaných léčivých přípravcích s cíleným zaměřením zejména na výskyt nemocí, které mohou omezit nebo vyloučit zdravotní způsobilost hráče k lednímu hokeji;
 - d) komplexní fyzikální vyšetření s důrazem na posouzení stavu a funkce orgánů a systémů hráče, které budou zatěžovány ledním hokejem;
 - e) rozbor údajů o vykonávaném sportu;
- (vyšetření uvedená pod písm. a) až e) tohoto odstavce dále také jako „**Základní vyšetření**“);

- f) laboratorní a další odborná vyšetření, pokud to vyžaduje zdravotní stav hráče zjištěný Základním vyšetřením nebo zdravotní náročnost ledního hokeje nebo předpokládaná intenzita zatížení a objemu tréninku.

2. U hráčů účastnících se soutěží Chance liga, DHL ELJ a ELD:

- a) vyšetření podle odst. 1. shora;
- b) zjištění základní antropometrie;
- c) standardní klidové elektrokardiografické vyšetření;
- d) zátěžové vyšetření včetně monitorace elektrokardiografické křivky a tlaku krve;
- e) laboratorní a další odborná vyšetření, pokud to vyžaduje zdravotní stav hráče zjištěný vyšetřeními uvedenými pod písm. c) - d) tohoto odstavce.

P R O T O K O L

O SOUHLASU SE STARTEM HRÁČE VE VYŠŠÍ VĚKOVÉ KATEGORII

čl. 219 odst. 1. SDŘ

Příjmení: Jméno:

Identifikační číslo hráče:

Start za věkovou kategorii: Sezóna:

.....
zákonný zástupce

.....
lékař

.....
klub

PŘEHLED POVINNÉ VÝSTROJE HRÁČŮ A VÝJIMEK Z PRAVIDEL

Soutěž	Chance liga	II. liga ČR	DHL ELJ	LJ, RLJ	ELD	LD, RLD	EL9, L9 a mladší	SŽ
Chráníč očí:	musí nosit všichni hráči narození po 31.12. 1974	musí nosit všichni hráči narození po 31.12. 1974	musí nosit všichni hráči, nemají-li helmu s mřížkou, resp. celoobličejovým chráničem	musí nosit všichni hráči, nemají-li helmu s mřížkou, resp. celoobličejovým chráničem	----- -----	----- -----	----- -----	----- -----
Helma s mřížkou, resp. celoobličejovým chráničem:	musí nosit všichni hráči ročníku 2006 a mladší	musí nosit všichni hráči ročníku 2006 a mladší	musí nosit všichni hráči ročníku 2006 a mladší	musí nosit všichni hráči ročníku 2006 a mladší	musí nosit všichni hráči	musí nosit všichni hráči	musí nosit všichni hráči	musí nosit všechny hráčky
Chráníč zubů:	musí nosit všichni hráči ročníku 2004 a mladší, nenosí-li celoobličejový chráníč	musí nosit všichni hráči ročníku 2004 a mladší, nenosí-li celoobličejový chráníč	musí nosit všichni hráči, nenosí-li celoobličejový chráníč	musí nosit všichni hráči, nenosí-li celoobličejový chráníč	doporučuje se	doporučuje se	doporučuje se	doporučuje se
Chráníč krku a hrdla:	musí nosit všichni hráči ročníku 2004 a mladší	musí nosit všichni hráči ročníku 2004 a mladší	musí nosit všichni hráči	musí nosit všichni hráči	musí nosit všichni hráči	musí nosit všichni hráči	musí nosit všichni hráči	hráčky ročníku 2004 a mladší jej musí nosit povinně, u hráček starších se doporučuje

Výjimky v barvách výstroje:	brankář může mít jinou barvu kalhot	hráči nemusí mít stejnou barvu helem, brankář může mít jinou barvu kalhot	brankář může mít jinou barvu kalhot	hráči nemusí mít stejnou barvu helem a kalhot	brankář může mít jinou barvu kalhot	hráči nemusí mít stejnou barvu helem a kalhot	hráči nemusí mít stejnou barvu helem a kalhot	hráčky nemusí mít stejnou barvu helem a kalhot
Dresy:	na rukávech dresů nemusí být čísla, dresy nemusejí být opatřeny jmenovkou, nestanovují-li technické normy příslušné soutěže jinak							
Hřiště:	neplatí ustanovení o minimálních rozměrech hráčské a trestné lavice							

Vnitřní směrnice Českého svazu ledního hokeje z.s.

č. 150

upravující

dokládání zdravotní způsobilosti hráčů

v souladu se zákonem č. 373/2011 Sb., o specifických zdravotních službách, a vyhláškou č. 391/2013 Sb., o zdravotní způsobilosti k tělesné výchově a sportu

1. Tréninkového procesu a utkání klubu se mohou účastnit pouze hráči, kteří jsou zdravotně způsobilí a jímž byl vydán lékařský posudek o zdravotní způsobilosti ke sportu (dále také jako „**Lékařský posudek**“):
 - a) u hráčů zařazených do družstva klubu majícího právo účasti v soutěži extraliga seniorů nebo I. liga seniorů a u hráčů zařazených do Akademií Českého svazu ledního hokeje z.s. (dále také jako „**Vrcholový sport**“) poskytovatelem zdravotních služeb v oboru tělovýchovné lékařství a u hráčů ostatních registrujícím poskytovatelem zdravotních služeb v oboru všeobecné praktické lékařství nebo v oboru praktické lékařství pro děti a dorost anebo poskytovatelem zdravotních služeb v oboru tělovýchovné lékařství;
 - b) vydaný mimo jiné na základě:
 - (i) vstupní lékařské prohlídky provedené v souladu s ust. § 4 vyhlášky č. 391/2013 Sb. (před zařazením hráče do Vrcholového sportu), nebo
 - (ii) pravidelné lékařské prohlídky provedené v souladu s ust. § 5 vyhlášky č. 391/2013 Sb. (po dobu účasti hráče v tréninkovém procesu či utkáních klubu), případně
 - (iii) mimořádné lékařské prohlídky provedené v souladu s ust. § 6 vyhlášky č. 391/2013 Sb. (v případech uvedených v ust. § 6 odst. 1 a 2 vyhlášky č. 391/2013 Sb.);
 - c) v případě Lékařského posudku vydaného na základě:
 - (i) vstupní lékařské prohlídky ne starší 6 měsíců,
 - (ii) pravidelné lékařské prohlídky ne starší 12 měsíců;
 - d) se závěrem, že je hráč zdravotně způsobilý hrát závodně lední hokej.
2. Kluby jsou povinny:
 - a) kontrolovat doklady o zdravotní způsobilosti hráčů účastnících se tréninkového procesu či utkání klubu;

- b) na vyžádání řídicího orgánu soutěže tyto předložit řídicímu orgánu soutěže nebo jím pověřené osobě;
 - c) neumožnit účast hráče v tréninkovém procesu či utkání klubu bez prokázání zdravotní způsobilosti hráče v souladu s touto směrnicí.
3. Schváleno výkonným výborem Českého svazu ledního hokeje z.s. (dále také jako „**VV ČSLH**“) dne 29. 6. 2023.
4. Tato vnitřní směrnice je platná a účinná od data jejího schválení VV ČSLH a datem nabytí její účinnosti se ruší vnitřní směrnice ČSLH č. 98 ze dne 3. 4. 2018.

V Praze dne 29. 6. 2023

.....

Jan Černý

generální sekretář

Český svaz ledního hokeje z.s.

Vnitřní směrnice Českého svazu ledního hokeje z.s.

č. 138

upravující

povinnosti pořadajícího klubu při zajištění zdravotnické služby

v souladu s čl. 314 písm. e) Soutěžního a disciplinárního řádu Českého svazu ledního hokeje z.s.

1. Pořadající klub je povinen zajistit zdravotnickou službu s potřebným vybavením pro první pomoc a telefon, kterým je kdykoliv možno přivolat rychlou lékařskou pomoc.
2. Nestanoví-li jiné předpisy vydané Českým svazem ledního hokeje z.s. (dále také jako „ČSLH“) jinak, je pořadající klub pro pořádání mezinárodních utkání a utkání I. ligy seniorů povinen zajistit přítomnost lékaře na zimním stadionu a sanitky u zimního stadionu, pokud její dojezdová vzdálenost je delší pěti minut.
3. Pro pořádání utkání v soutěžích Extraliga juniorů, Liga juniorů a Extraliga dorostu je pořadající klub povinen zajistit na zimním stadionu přítomnost lékaře nebo zdravotnického záchranáře.
4. Pro pořádání ostatních utkání je pořadající klub povinen zajistit na zimním stadionu přítomnost buďto lékaře nebo zdravotní sestry nebo zdravotnického záchranáře, kterým může být i para medik (student VŠ) po absolvování příslušných zkoušek.
5. Ve všech soutěžích ČSLH a při tréninkovém procesu družstev účastnících se těchto soutěží je povinností pořadajícího klubu vybavit na zimním stadionu ošetřovnu první pomoci minimálně (i) externím defibrilátorem ve funkčním stavu, v blízkém dosahu a připravenému k okamžitému použití, (ii) krčním límcem „Philadelphia“ dětským a dospělým s možností jednoho s regulovanou výškou pro děti i dospělé, (iii) sadou fixací na končetiny horní a dolní s možností vakuových fixačních dlah nebo Kramerových dlah různých velikostí, (iv) obvazovým materiálem (obvazy různé šířky, sterilní krytí, gázy a tampóny), (v) desinfekcí (septonex, betadine atd.) a (vi) léky na bolest v tabletách či injekční formě, náplastmi na provizorní zalepení tržných ran, náplastmi na rány.
6. Tato vnitřní směrnice je platná a účinná od data jejího schválení VV ČSLH a datem nabytí její účinnosti se ruší vnitřní směrnice ČSLH č. 130 ze dne 8. 6. 2022.

V Praze dne 8. 9. 2022

Vnitřní směrnice Českého svazu ledního hokeje z.s.

č. 140

upravující

podmínky pro „omlazení“ hráče pro účely jeho zařazení v soutěžích ČSLH

1. Tato vnitřní směrnice upravuje podmínky pro „omlazení“ hráče pro účely jeho zařazení v konkrétní soutěži či soutěžích Českého svazu ledního hokeje z.s. (dále také jako „**ČSLH**“), tedy pro to, aby hráč byl vzhledem k zásadnímu rozdílu mezi jeho biologickým a chronologickým věkem pro účely jeho zařazení v takové soutěži či soutěžích ČSLH považován za hráče o jeden rok mladšího ročníku narození (dále také jako „**Omlazení hráče**“).
2. Povolit Omlazení hráče, a tedy jeho start v konkrétní soutěži či soutěžích organizovaných a řízených ČSLH pro mladší hráče je oprávněn výhradně výkonný výbor ČSLH (dále také jako „**VV ČSLH**“), a to pouze na žádost klubu, za který je hráč oprávněn startovat v soutěžích ČSLH (s výjimkou klubu, za který je hráč oprávněn startovat v soutěžích ČSLH na základě hostování mezi soutěžemi, tzv. střídavého startu), doloženou všemi níže uvedenými listinami:
 - a) souhlasem příslušného hráče, a není-li hráč plně svéprávný, též souhlasem jeho zákonného zástupce,
 - b) souhlasem mateřského klubu, není-li tento žadatelem o Omlazení hráče,
 - c) lékařskou zprávou poskytovatele zdravotních služeb v oboru tělovýchovné lékařství se závěrem, že vzhledem k výrazně nižšímu biologickému věku příslušného hráče, zjištěnému na základě somatického a funkčního vyšetření, oproti jeho věku chronologickému, nedoporučuje, aby hráč startoval v soutěžích ČSLH organizovaných pro hráče jeho ročníku narození, a doporučuje proto, aby hráč startoval v soutěžích ČSLH organizovaných pro hráče o jeden rok mladšího ročníku narození,
 - d) bezvýhradnými souhlasnými stanovisky alespoň 2/3 všech klubů, které mají ke dni podání žádosti o Omlazení hráče právo účasti v příslušné soutěži či její skupině,
 - e) souhlasem řídicího orgánu příslušné soutěže, není-li jím VV ČSLH.
3. Omlazení hráče lze povolit nejdéle na dobu do konce příslušné sezóny.
4. Schváleno VV ČSLH dne 19. 10. 2022.
5. Tato vnitřní směrnice je platná a účinná od data jejího schválení VV ČSLH a datem nabytí její účinnosti se ruší vnitřní směrnice ČSLH č. 95 ze dne 11. 10. 2017.

V Praze dne 19. 10. 2022

Vnitřní směrnice Českého svazu ledního hokeje z.s.

č. 106

upravující

výši a způsob placení poplatku za oprávnění hráče startovat v soutěžích Českého svazu ledního hokeje z.s.

1. Tato směrnice upravuje výši a způsob placení poplatku za oprávnění hráče/hráčky ledního hokeje či para (dříve sledge) hokeje (dále také jako „**Hráč**“) startovat v soutěžích Českého svazu ledního hokeje z.s. (dále také jako „**Poplatek**“).
2. Dle písm. c) čl. 320 soutěžního a disciplinárního řádu Českého svazu ledního hokeje z.s. (dále také jako „**ČSLH**“) může Hráč v utkání soutěže ČSLH hrát pouze tehdy, je-li prostřednictvím registračního systému provozovaného ČSLH na adrese webové stránky www.hokejovaregistrace.cz (dále také jako „**Registrační systém**“) za Hráče uhrazen Poplatek.
3. Poplatek činí:
 - a) 200 Kč za sezónu (sezónou se rozumí období od 1. 5. roku do 30. 4. roku následujícího) u Hráčů, kteří v roce, v němž začala příslušná sezóna, dovršili či dovrší 20. rok věku, a starších;
 - b) 100 Kč za sezónu u ostatních Hráčů.
4. Poplatek se hradí prostřednictvím klubu, a to vždy pouze v příslušné sezóně.
5. Schváleno výkonným výborem ČSLH (dále také jako „**VV ČSLH**“) dne 7. 5. 2019.
6. Tato vnitřní směrnice je platná a účinná od data jejího schválení VV ČSLH.

Vnitřní směrnice Českého svazu ledního hokeje z.s.

č. 145

upravující

organizaci a pravidla ledního hokeje v utkáních soutěží věkové kategorii mladších a starších žáků

Článek I.

PŮSOBNOST

Tato směrnice upravuje organizaci hry a pravidla ledního hokeje v utkáních mistrovských dlouhodobých a krátkodobých soutěží organizovaných řídícím orgánem soutěže ve smyslu čl. 202 soutěžního a disciplinárního řádu Českého svazu ledního hokeje z.s. (dále také jako „SDŘ“) ve věkové kategorii mladších žáků (pro sezónu 2023-2024 se jedná o kategorii hráčů ročníku narození 2012 a 2013) a starších žáků (pro sezónu 2023-2024 se jedná o kategorii hráčů ročníku narození 2010 a 2011).

Článek II.

HRA TĚLEM

1. Ve smyslu pravidel ledního hokeje v platném znění (dále také jako „Pravidla“) je hra tělem v utkáních ledního hokeje nedílnou součástí hry s tím, že tresty za přestupky proti Pravidlům upravují Pravidla.
2. Se zvláštním přihlédnutím k věku hráčů účastnících se utkání mistrovských dlouhodobých a krátkodobých soutěží organizovaných řídícím orgánem soutěže ve smyslu čl. 202 SDŘ ve věkové kategorii mladších žáků a značných rozdílů v tělesné konstituci jednotlivých hráčů v uvedené věkové kategorii se v těchto utkáních hra do těla posuzuje dle Pravidel platných pro ženský hokej (zejména čl. 101.1. Pravidel).

Článek III.

ODCHYLKY OD PRAVIDEL V ORGANIZACI HRY

1. V utkáních soutěží organizovaných řídícím orgánem soutěže ve smyslu čl. 202 SDŘ ve věkové kategorii mladších žáků, resp. ve věkové kategorii starších žáků, se neuplatňuje ustanovení čl. 85.1. odstavce sedmého Pravidel, přičemž zasáhne-li puk ochrannou síť v koncovém pásmu, hra se odchylně od uvedeného čl. 85.1. odstavce sedmého Pravidel nepřerušuje.

2. V utkáních soutěží organizovaných řídícím orgánem soutěže ve smyslu čl. 202 SDŘ ve věkové kategorii mladších žáků, resp. ve věkové kategorii starších žáků, neplatí ustanovení Pravidel o tzv. „hybridním zakázaném uvolnění“ a zakázané uvolnění se posuzuje dle pravidel ledního hokeje 2010-2014. V soutěžích těchto věkových kategorií se zároveň na základě rozhodnutí výkonného výboru ČSLH ze dne 1. 9. 2010 neuplatňuje příslušné ustanovení čl. 82.1. Pravidel zakazující družstvu, které se dopustí zakázaného uvolnění dle čl. 81 Pravidel, provést před následným vhazováním střídání hráčů v poli.
3. V utkáních soutěží organizovaných řídícím orgánem soutěže ve smyslu čl. 202 SDŘ ve věkové kategorii mladších žáků, resp. ve věkové kategorii starších žáků, neplatí ustanovení Pravidel zakazující brankáři v prostoru za úrovní brankové čáry hru s pukem mimo vymezené území brankáře. Zahraje-li brankář puk mimo vymezené území, hra se nepřerušuje a příslušnému brankáři nebude uložen menší trest za zdržování hry ve smyslu čl. 27 odst. 27.7. Pravidel.
4. V utkáních soutěží organizovaných řídícím orgánem soutěže ve smyslu čl. 202 SDŘ ve věkové kategorii mladších žáků, resp. ve věkové kategorii starších žáků, neplatí příslušná část ustanovení čl. 63.8. Pravidel zakazující provést jakékoliv střídání družstvu, jehož hráč neúmyslně posune branku, čímž způsobí přerušení hry, nebo jehož brankář způsobí přerušení hry překrytím puku vystřeleným hráčem útočícího družstva z jeho poloviny hřiště.
5. V utkáních soutěží organizovaných řídícím orgánem soutěže ve smyslu čl. 202 SDŘ ve věkové kategorii mladších žáků, resp. ve věkové kategorii starších žáků, se odchýlně od Pravidel stanovuje, že v situaci, kdy puk opustí útočné pásmo a útočící hráč jej nastřelí nebo jinak zahraje zpět do útočného pásma v okamžiku, kdy se v útočném pásmu stále nachází jakýkoliv útočící hráč, neuplatní čárový rozhodčí postup dle čl. 83 odst. 83.3. Pravidel, tj. nebude signalizovat „ofsajdovou výhodu“, ale okamžitě přerušuje hru a situaci vyhodnotí dle čl. 83 odst. 83.7. Pravidel jako úmyslný ofsajd. Vhazování se následně provede dle čl. 83 odst. 83.6. bodu (iv) Pravidel na bodu pro vhazování v obranném pásmu provinivšího se družstva.

Článek VII.

ZÁVĚREČNÁ USTANOVENÍ

1. Schváleno VV ČSLH dne 28. 4. 2023.
2. Tato vnitřní směrnice je platná a účinná od data jejího schválení VV ČSLH a datem nabytí její účinnosti se ruší vnitřní směrnice ČSLH č. 139 ze dne 8. 9. 2022.

V Praze dne 28. 4. 2023

Vnitřní směrnice Českého svazu ledního hokeje z.s.

č. 144

upravující

organizaci a pravidla ledního hokeje v utkáních soutěží věkové kategorie 2. - 4. tříd

Článek I.

PŮSOBNOST

Tato směrnice upravuje organizaci hry a pravidla ledního hokeje v utkáních mistrovských a nemistrovských, dlouhodobých a krátkodobých soutěží organizovaných řídícím orgánem soutěže ve smyslu čl. 202 soutěžního a disciplinárního řádu Českého svazu ledního hokeje z.s. (dále jen jako „ČSLH“) pro soutěže věkové kategorie 4. tříd (pro sezónu 2023-2024 se jedná o hráče ročníku narození 2014), věkové kategorie 3. tříd (pro sezónu 2023-2024 se jedná o hráče ročníku narození 2015) a věkové kategorie 2. tříd (pro sezónu 2023-2024 se jedná o hráče ročníku narození 2016, a mladší).

Článek II.

HRACÍ PLOCHA

1. Hrací plocha se vytvoří tak, že se na vyznačené modré čáry položí mantinely.
2. Utkání se hraje v útočných, resp. obranných třetinách, a to i na dvou plochách současně.
3. Střední pásmo je vyhrazeno pro střídání a odpočinek hráčů, pobyt trenérů a vedoucích družstev.
4. Střední pásmo je k účelu dle odst. 3. tohoto článku vybaveno přenosnými lavičkami.
5. Pro utkání soutěže věkové kategorie 3. tříd, resp. utkání soutěže věkové kategorie 4. tříd může být hrací plocha vytvořena též následovně:
 - a) na polovině hrací plochy, a to i na dvou plochách současně; Mantinely se položí na středovou červenou čáru; Při hře na této hrací ploše využívají družstva standardních hráčských lavic s tím, že na pravé hráčské lavici střídají družstva, která hrají na pravé polovině hrací plochy, na levé hráčské lavici družstva, která hrají na levé polovině hrací plochy (viz příloha č. 1 této směrnice),
 - b) na podélné polovině hrací plochy, a to i na dvou plochách současně; Mantinely se položí po celé ose hrací plochy; Při hře na této hrací ploše využívají družstva standardních hráčských lavic a trestných lavic s tím, že družstva provádějí střídání vždy z té hráčské, resp. trestné lavice, která je blíže jejich brance (viz příloha č. 2 této směrnice),
 - c) na třetinách hrací plochy, a to i na dvou plochách současně; Mantinely se položí na jednu z modrých čar hrací plochy, čímž vznikne prostor pro hru na dvou třetinách hrací plochy a rovněž prostor pro hru na jedné třetině hrací plochy; Při hře na této hrací ploše využívají družstva standardních hráčských lavic s tím, že na pravé hráčské lavici střídají družstva, která hrají na pravé

polovině hrací plochy, na levé hráčské lavici družstva, která hrají na levé polovině hrací plochy (viz příloha č. 3 této směrnice).

Článek III.

BRANKY

1. Každé jednotlivé hřiště musí mít dvě branky o rozměrech stanovených čl. 2.1. pravidel ledního hokeje v platném znění (dále jen jako „**Pravidla**“), po jedné na každé straně hřiště, přičemž ve všech utkáních je povinné používání snížených branek (o výšce 101 cm včetně horní tyče od úrovně hrací plochy).
2. Branky se umísťují na obvodu kruhů pro vyhazování tak, aby za brankou zůstal volný prostor o šířce 1,5 m pro bezpečné pokračování ve hře i za brankou.
3. Pokud jsou utkání soutěží věkové kategorie 3. tříd, resp. utkání soutěže věkové kategorie 4. tříd hrána na polovinu hrací plochy dle čl. II odst. 5. písm. a) této směrnice, musí být jedna z branek umístěna do vymezeného místa jako při hře na celé hřiště a druhá branka musí být umístěna ve středním pásmu tak, aby za oběma brankami zůstal stejně široký volný prostor pro bezpečné pokračování ve hře i za brankou.
4. Pokud jsou utkání soutěží věkové kategorie 3. tříd, resp. utkání soutěže věkové kategorie 4. tříd hrána na polovinu hrací plochy dle čl. II odst. 5. písm. b) této směrnice, musí být obě branky umístěny na brankovou čáru s tím, že vzdálenost od středu branky k hrazením musí být shodná.
5. Pokud jsou utkání soutěží věkové kategorie 3. tříd, resp. utkání soutěže věkové kategorie 4. tříd hrána na třetinách hrací plochy dle čl. II odst. 5. písm. c) této směrnice, musí být branky při hře na menší části hřiště (na jedné třetině hřiště) umístěny na obvodu kruhů pro vyhazování tak, aby za brankou zůstal volný prostor o šířce 1,5 m pro bezpečné pokračování ve hře i za brankou, při hře na větší části hřiště (na dvou třetinách hřiště) musí být jedna z branek umístěna do vymezeného místa jako při hře na celé hřiště a druhá branka musí být umístěna ve středním pásmu mezi středovou a vzdálenější modrou čáru tak, aby za oběma brankami zůstal stejně široký volný prostor pro bezpečné pokračování ve hře i za brankou.

Článek IV.

VÝZBROJ A VÝSTROJ

1. Hráči nastupují k utkání v kompletní výstroji a výzbroji pro lední hokej.
2. Utkání soutěží věkové kategorie 2. tříd se hrají výhradně s odlehčenými (modrými) pukly.
3. Jednotlivé formace družstva (čtveřice/trojice) jsou barevně označeny páskou na levé paži hráče.
4. Barevné označení formací družstva je jednotné: 1. formace - červená, 2. - zelená, 3. - modrá, 4. - žlutá. Jednotlivé formace družstva jsou v zápise o utkání uvedeny v pořadí dle předchozí věty, u všech hráčů družstva musí být uvedeno číslo dresu a poznámka o barevném zařazení do formace družstva vyznačená písmeny Č - červená, resp. Z - zelená, resp. M - modrá, resp. Ž - žlutá.
5. Hráči družstva nemusí mít stejnou barvu helem a kalhot (výjimka z čl. 9.1. Pravidel).
6. Hráči družstva nemusí mít na rukávech dresů umístěná čísla dresů a současně s tím nemusí mít hráči dresy opatřeny jménem (výjimka z čl. 9.2. Pravidel).
7. Brankář musí nosit obličejovou masku vyrobenou tak, aby jejími otvory nemohl proniknout puk ani čepel hole (viz čl. 202.2. Pravidel).

Článek V.

DRUŽSTVA/ROČNÍKY NAROZENÍ

1. Utkání soutěže věkové kategorie 2. tříd se hraje na hřišti dle čl. II odst. 1. – 4. této směrnice s tím, že družstvo klubu je povinno k takovému utkání nastoupit (i) ve stanoveném počtu hráčů minimálně s 1 brankářem a 6 hráči do pole, maximálně s 2 brankáři a 12 hráči do pole, přičemž v takovém případě v utkání hrají za družstvo klubu 1 brankář a 3 hráči do pole, nebo (ii) ve stanoveném počtu hráčů minimálně s 1 brankářem a 8 hráči do pole, maximálně s 2 brankáři a 16 hráči do pole, přičemž v takovém případě v utkání hrají za družstvo klubu 1 brankář a 4 hráči do pole. V případě, že v utkání, v němž za družstvo klubu hraje 1 brankář a 3 hráči do pole, složení družstva neumožňuje střídání kompletních formací o 3 hráčích do pole, resp. v utkání, v němž za družstvo klubu hraje 1 brankář a 4 hráči do pole, neumožňuje složení družstva střídání kompletních formací o 4 hráčích do pole, musí trenér družstva postupovat tak, aby nekompletní formace hráčů byla doplňována o hráče z ostatních formací formou pravidelné a rovnoměrné rotace všech hráčů do pole a v duchu „Fair Play“. V jakém počtu hráčů má být to které utkání příslušné soutěže věkové kategorie 2. tříd odehráno, určuje pořadající klub, resp. v turnajových utkáních klub pořadající příslušný turnaj. Řídící orgán soutěže rozpisem příslušné soutěže stanoví, jakým způsobem a v jaké lhůtě je pořadající klub, resp. v turnajových utkáních klub pořadající příslušný turnaj, povinen tuto skutečnost družstvu hostujícího klubu, resp. v turnajových utkáních ostatním klubům, jejichž družstva se mají příslušného turnaje zúčastnit, oznámit.
2. Utkání soutěže věkové kategorie 3. tříd, resp. utkání soutěže věkové kategorie 4. tříd se hraje na hřišti dle čl. II. této směrnice s tím, že družstvo klubu je povinno k takovému utkání nastoupit (i) ve stanoveném počtu hráčů minimálně s 1 brankářem a 6 hráči do pole, maximálně s 2 brankáři a 12 hráči do pole, přičemž v takovém případě v utkání hrají za družstvo klubu 1 brankář a 3 hráči do pole, nebo (ii) ve stanoveném počtu hráčů minimálně s 1 brankářem a 8 hráči do pole, maximálně s 2 brankáři a 16 hráči do pole, přičemž v takovém případě v utkání hrají za družstvo klubu 1 brankář a 4 hráči do pole. V případě, že v utkání, v němž za družstvo klubu hraje 1 brankář a 3 hráči do pole, složení družstva klubu neumožňuje střídání kompletních formací o 3 hráčích do pole, resp. v utkání, v němž za družstvo klubu hraje 1 brankář a 4 hráči do pole, neumožňuje složení družstva střídání kompletních formací o 4 hráčích do pole, musí trenér družstva postupovat tak, aby nekompletní formace hráčů byla doplňována o hráče z ostatních formací formou pravidelné a rovnoměrné rotace všech hráčů do pole a v duchu „Fair Play“. Na jakém hřišti dle čl. II. této směrnice a v jakém počtu hráčů má být to které utkání příslušné soutěže věkové kategorie 3. tříd, resp. utkání soutěže věkové kategorie 4. tříd, odehráno, určuje pořadající klub, resp. v turnajových utkáních klub pořadající příslušný turnaj. Řídící orgán soutěže rozpisem příslušné soutěže stanoví, jakým způsobem a v jaké lhůtě je pořadající klub, resp. v turnajových utkáních klub pořadající příslušný turnaj, povinen tyto skutečnosti družstvu hostujícího klubu, resp. v turnajových utkáních ostatním klubům, jejichž družstva se mají příslušného turnaje zúčastnit, oznámit.
3. Brankáři mohou v utkání střídát kdykoliv při přerušené hře na pokyn trenéra družstva. V utkání nesmí být brankář odvolán a nahrazen hráčem v poli.
4. Družstvo je povinno dodržet pravidelné střídání všech formací v průběhu celého utkání.
5. Hráčům „začátečnickům“ se povoluje start za družstvo hráčů mladšího ročníku narození, a to v maximálním počtu dvou takových hráčů za družstvo klubu v utkání (tj. v soutěži věkové kategorie 2. tříd mohou nastoupit za družstvo klubu v utkání též dva hráči věkové kategorie 3. tříd, v soutěži věkové kategorie 3. tříd mohou nastoupit za družstvo klubu v utkání též dva hráči věkové kategorie 4. tříd a

v soutěži věkové kategorie 4. tříd mohou nastoupit za družstvo klubu v utkání též dva hráči věkové kategorie mladších žáků, kteří v roce, v němž začala příslušná sezóna dovršili či dovrší 10. rok věku). Start takových hráčů je možný pouze se souhlasem trenéra soupeře, v průběhu příslušného utkání je též právem trenéra soupeře požádat rozhodčího utkání, aby v dalším průběhu příslušného utkání nepřipustil ke hře hráče „začátečníka“, pokud existují pochybnosti, že daný hráč je skutečně začátečníkem, či pokud svou výkonností výrazně převyšuje ostatní hráče příslušného utkání. Rozhodčí utkání je povinen takové žádosti vyhovět.

Článek VI.

HRACÍ DOBA

1. Hrací doba všech utkání soutěží věkové kategorie 2. - 4. tříd je 3 x 15 minut hrubého času. Měření času se provádí centrálně pro obě souběžně hraná utkání.
2. Přestávky mezi třetinami jsou minimální. Družstva si před začátkem každé části hry strany nemění.

Článek VII.

ROZHODČÍ

1. Utkání hrané na třetině, resp. polovině hrací plochy řídí jeden rozhodčí.
2. Rozhodčím v utkání soutěží věkové kategorie 2. - 4. tříd může být pouze osoba, která:
 - byla k řízení příslušného utkání pověřena pořadajícím klubem,
 - dovršila 15. rok věku,
 - je držitelem platného elektronického trenérského průkazu vystaveného ČSLH a/nebo platného elektronického funkcionářského průkazu vystaveného ČSLH a/nebo platného elektronického hráčského průkazu vystaveného ČSLH a/nebo platného elektronického průkazu rozhodčího vystaveného ČSLH.
3. Rozhodčí v utkání soutěží věkové kategorie 2. - 4. tříd je povinen plnit veškeré povinnosti uložené rozhodčímu soutěžním a disciplinárním řádem ČSLH, touto směrnicí a dalšími předpisy ČSLH, vyjma vnitřní směrnice ČSLH upravující povinnosti a odměňování rozhodčích v platném znění a vnitřní směrnice ČSLH upravující licence rozhodčích v platném znění. Na vyžádání trenéra družstva hostujícího klubu a/nebo zástupce řídicího orgánu soutěže musí pořadající klub prostřednictvím svého unikátního uživatelského přístupu do systému tzv. „malého elektronického zápisu“ provozovaného ČSLH na adrese webové stránky <http://maly.hokejovyzapis.cz> před utkáním, v jeho průběhu, nebo po jeho skončení prokázat, že je rozhodčí držitelem platného průkazu dle odst. 2. tohoto článku.
4. Rozhodčího dle odst. 2. tohoto článku pro řízení příslušného utkání je povinen zajistit pořadající klub.
5. Pořadající klub je povinen poskytnout rozhodčímu před začátkem utkání 1 - 2 náhradní puky pro zajištění neprodleného pokračování ve hře, např. v situaci při vyhození puku mimo hrací plochu.
6. Rozhodčí pískáním přerušuje hru pouze při vstřelení gólu, po nedovoleném zákroku, za který se nařizuje trestné střelení, a při rozehrání akce brankářem (odstoupení hráčů).

Článek VIII.

PŘESTUPKY PROTI PRAVIDLŮM A TRESTY

1. Se zvláštním přihlédnutím k věku hráčů účastnících se utkání soutěží věkové kategorie 2. - 4. tříd a značných rozdílů v tělesné konstituci jednotlivých hráčů uvedených věkových kategorií se v těchto utkáních hra do těla posuzuje dle Pravidel platných pro ženský hokej (zejména čl. 101.1. Pravidel).
2. Za vyjmenované přestupky (nedovolená hra tělem, bodnutí koncem nebo špičkou hole, sekání, krosček, podražení, vražení na hrazení, vysoká hůl a také při hře po odpískání) nařídí rozhodčí proti družstvu provinivšímu se hráče trestné střílení.
3. Za ostatní přestupky rozhodčí napomene provinivšího se hráče bez přerušení hry.
4. Trestná střílení se neprovádějí bezprostředně po přestupku, ale vždy po konci příslušné třetiny. Tato trestná střílení provedou hráči do pole určené trenérem družstva, přičemž hráči, který provede trestné střílení, je vždy dovoleno provést další trestné střílení až teprve poté, co provedou trestná střílení všichni ostatní hráči do pole z příslušného družstva.
5. Pravidlo o ofsajdu a pravidlo o zakázaném uvolnění se v utkání soutěží 2. - 4. třídy neuplatňuje, a to s výjimkou v utkáních soutěží věkové kategorie 3. tříd, resp. v utkáních soutěží věkové kategorie 4. tříd, hraných na třetinách hrací plochy dle čl. II odst. 5. písm. b) této směrnice, v nichž platí, že dojde-li k ofsajdovému postavení hráče útočícího družstva, rozhodčí utkání hru nepřeruší, ale oznámí hlasitě „Ofsajd“ a vyzve hráče útočícího družstva, aby opustili útočné pásmo, aniž by pokračovali ve hře s pukem. V případě, že hráči útočícího družstva pokynu neuposlechnou a dosáhnou vstřelení gólu, rozhodčí přeruší hru, gól nebude uznán, provinivší se družstvo opustí útočné pásmo a hra pokračuje rozehrávkou brankáře bránícího družstva.

Článek IX.

LETMÉ STŘÍDÁNÍ

1. Interval střídání po 60 sekundách hry provádí časoměřič zvukovým signálem, odlišným zapískáním nebo slovním povel.
2. Hráči, kteří byli ve hře, se již nesmí s viditelným úmyslem dotknout puku a jsou povinni neprodleně odjet na střídačku. Ve stejný okamžik do hry naskočí hráči do pole z hráčské lavice a plynule pokračují ve hře.
3. Střídání hráčů se musí provádět v prostoru střídačky družstva.

Článek X.

PŘERUŠENÍ HRY/ROZEHRÁNÍ

1. Vhazování se provádí pouze při zahájení utkání/třetiny.
2. Jediným bodem pro vhazování je vždy střed hřiště.
3. Pokud je puk v držení brankáře nebo má dojít k rozehrání hry po dosažení gólu, hráči do pole soupeře mají za povinnost (na povel rozhodčího) odstoupit zpět za úroveň poloviny hřiště, aby brankář mohl nerušeně rozehrát puk.

Článek XI.

ORGANIZACE UTKÁNÍ

1. Řídící orgán soutěže stanoví rozpisem soutěží, zda se utkání soutěže příslušné věkové kategorie konají turnajovým způsobem nebo klasickým zápasovým způsobem. Za turnajový způsob se přitom považují utkání hraná v určitý den na určitém místě za účasti minimálně 3 družstev, která se v rámci příslušného turnaje musí utkat 1x každý s každým.
2. Utkání soutěží věkových kategorií 2. - 4. tříd mohou být hrána pouze ve víkendových dnech, nebo ve státních svátcích. V případě turnajových utkání je řídící orgán soutěže povinen zajistit, že každé družstvo neodehraje více jak dva turnaje za kalendářní měsíc, v případě klasických utkání je řídící orgán soutěže povinen zajistit, že každé družstvo neodehraje více jak čtyři soutěžní utkání za kalendářní měsíc.
3. Organizace turnajů je v kompetenci řídícího orgánu soutěže s ohledem na počty přihlášených družstev do příslušné soutěže.
4. V utkáních soutěží věkových kategorií 2. - 4. tříd není povoleno zobrazovat průběžné a konečné skóre na časomíře. Výsledek utkání se do zápisu o utkání nevyplňuje.
5. Klubům a jeho funkcionářům (vedoucím družstva, trenérům atd.), rozhodčím i řídícímu orgánu soutěže se zakazuje vést jakoukoliv statistiku o průběhu utkání, či tabulku příslušné soutěže.
6. Pořádající klub, resp. v turnajových utkáních klub pořádající příslušný turnaj, má povinnost vyplnit v zápise o příslušném utkání následující údaje: počet diváků, typ hrací plochy, na které bylo utkání odehráno, čas začátku a konce příslušného utkání, údaje o zraněních hráčů, která měla souvislost s konáním utkání, jméno rozhodčího, jméno, příjmení a bydliště osoby provádějící výkon zdravotnické služby a jméno, příjmení a bydliště hlavního pořadatele.

Článek XII.

ZÁVĚREČNÁ USTANOVENÍ

5. Schváleno VV ČSLH dne 28. 4. 2023.
6. Tato vnitřní směrnice je platná a účinná od data jejího schválení VV ČSLH a datem nabytí její účinnosti se ruší vnitřní směrnice ČSLH č. 134 ze dne 28. 7. 2022.

V Praze dne 28. 4. 2023

.....
Jan Černý

generální sekretář

Český svaz ledního hokeje z.s.

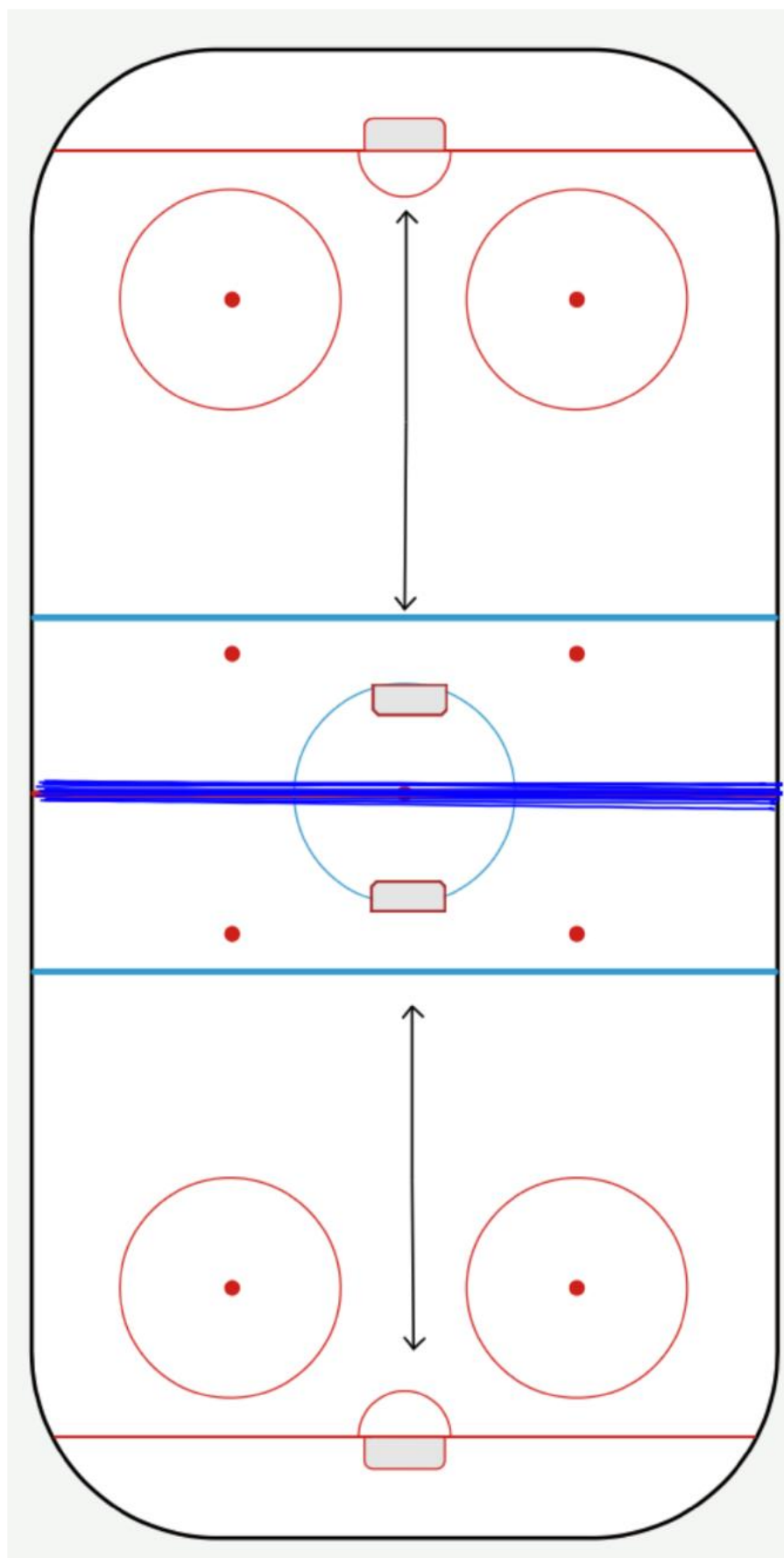

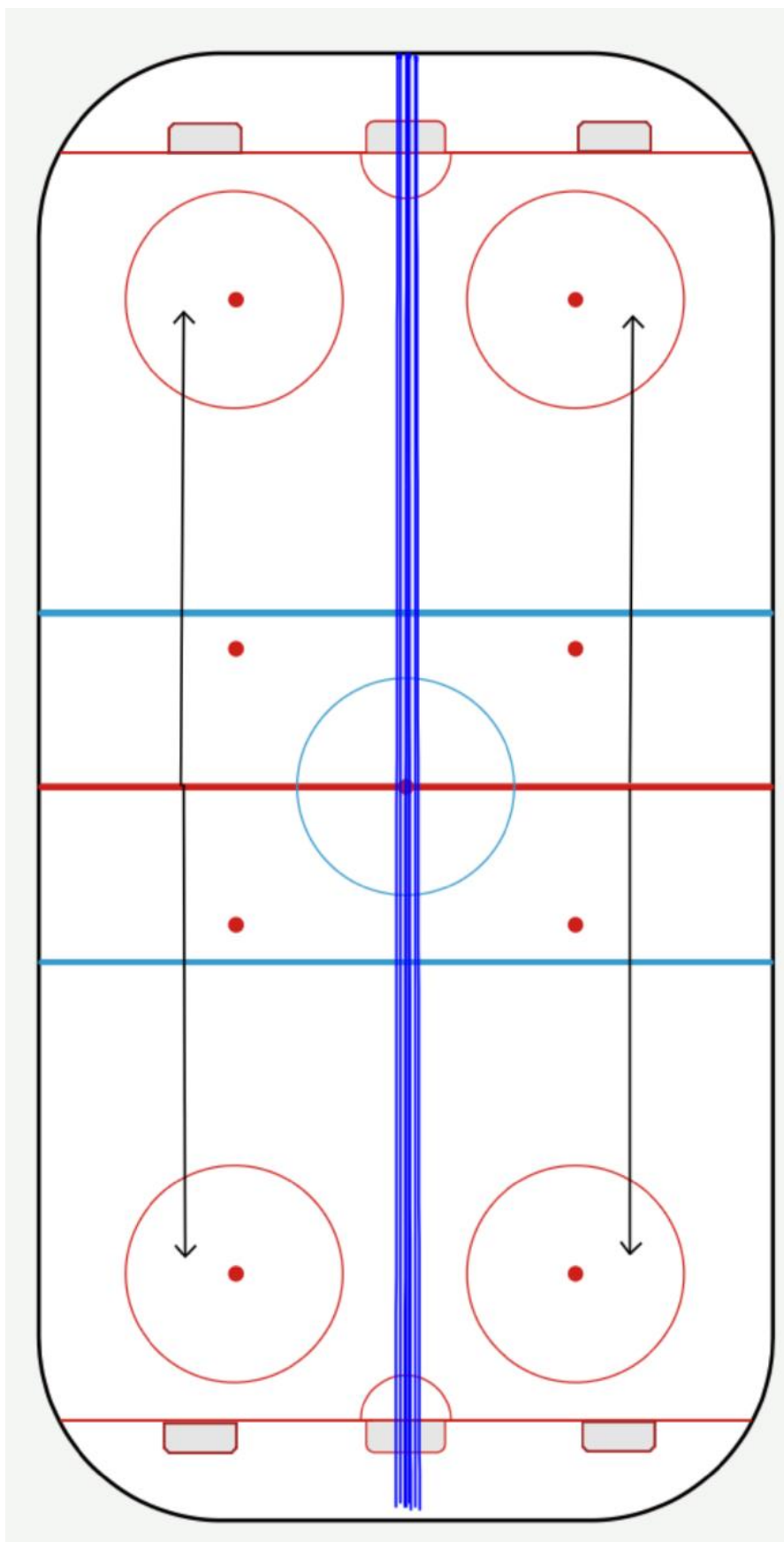

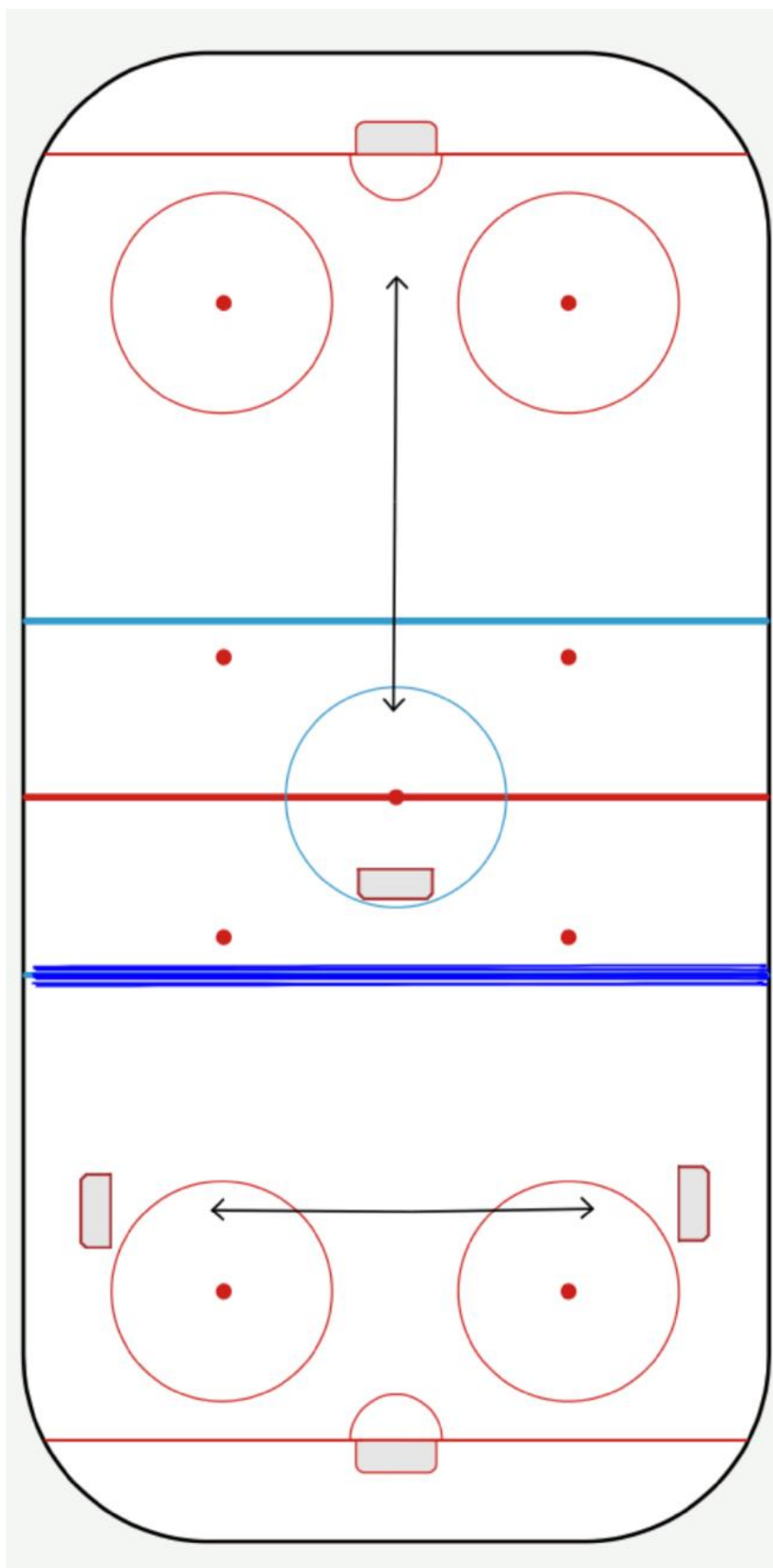

V. Systém hry každý s každým – Bergerovy tabulky

Pro 3 a 4 družstva

I. kolo	1-4	2-3
II. kolo	4-3	1-2
III. kolo	2-4	3-1

Pro 5 a 6 družstev

I. kolo	1-6	2-5	3-4
II. kolo	6-4	5-3	1-2
III. kolo	2-6	3-1	4-5
IV. kolo	6-5	1-4	2-3
V. kolo	3-6	4-2	5-1

Proti čísla 1-4, 2-5, 3-6

Pro 7 a 8 družstev

I. kolo	1-8	2-7	3-6	4-5
II. kolo	8-5	6-4	7-3	1-2
III. kolo	2-8	3-1	4-7	5-6
IV. kolo	8-6	7-5	1-4	2-3
V. kolo	3-8	4-2	5-1	6-7
VI. kolo	8-7	1-6	2-5	3-4
VII. kolo	4-8	5-3	6-2	7-1

Proti čísla 1-5, 2-6, 3-7, 4-8

Pro 9 a 10 mužstev

I. kolo	1-10	2-9	3-8	4-7	5-6
II. kolo	10-6	7-5	8-4	9-3	1-2
III. kolo	2-10	3-1	4-9	5-8	6-7
IV. kolo	10-7	8-6	9-5	1-4	2-3
V. kolo	3-10	4-2	5-1	6-9	7-8
VI. kolo	10-8	9-7	1-6	2-5	3-4
VII. kolo	4-10	5-3	6-2	7-1	8-9
VIII. kolo	10-9	1-8	2-7	3-6	4-5
IX. kolo	5-10	6-4	7-3	8-2	9-1

Proti čísla 1-6, 2-7, 3-8, 4-9, 5-10

Pro 11 a 12 družstev

I. kolo	1-12	2-11	3-10	4-9	5-8	6-7
II. kolo	12-7	8-6	9-5	10-4	11-3	1-2
III. kolo	2-12	3-1	4-11	5-10	6-9	7-8
IV. kolo	12-8	9-7	10-6	11-5	1-4	2-3
V. kolo	3-12	4-2	5-1	6-11	7-10	8-9
VI. kolo	12-9	10-8	11-7	1-6	2-5	3-4
VII. kolo	4-12	5-3	6-2	7-1	8-11	9-10
VIII. kolo	12-10	11-9	1-8	2-7	3-6	4-5
IX. kolo	5-12	6-4	7-3	8-2	9-1	10-11
X. kolo	12-11	1-10	2-9	3-8	4-7	5-6
IX. kolo	6-12	7-5	8-4	9-3	10-2	11-1

Proti čísla 1-7, 2-8, 3-9, 4-10,
5-11, 6-12

Pro 13 a 14 mužstev

I. kolo	1-14	2-13	3-12	4-11	5-10	6-9	7-8
II. kolo	14-8	9-7	10-6	11-5	12-4	13-3	1-2
III. kolo	2-14	3-1	4-13	5-12	6-11	7-10	8-9
IV. kolo	14-9	10-8	11-7	12-6	13-5	1-4	2-3
V. kolo	3-14	4-2	5-1	6-13	7-12	8-11	9-10
VI. kolo	14-10	11-9	12-8	13-7	1-6	2-5	3-4
VII. kolo	4-14	5-3	6-2	7-1	8-13	9-12	10-11
VIII. kolo	14-11	12-10	13-9	1-8	2-7	3-6	4-5
IX. kolo	5-14	6-4	7-3	8-2	9-1	10-13	11-12
X. kolo	14-12	13-11	1-10	2-9	3-8	4-7	5-6
XI. kolo	6-14	7-5	8-4	9-3	10-2	11-1	12-13
XII. kolo	14-13	1-12	2-11	3-10	4-9	5-8	6-7
XIII. kolo	7-14	8-6	9-5	10-4	11-3	12-2	13-1

Proti čísla 1-8, 2-9, 3-10, 4-11,
5-12, 6-13, 7-14

Denně sledujte



Specializovaný internetový portál Jihočeský hokej vstupuje do desáté sezony na mediálním poli. Přináší kompletní zpravodajství z Krajské ligy mužů, podrobné informace o účinkování jihočeských týmů ve 2. lize a extralize, výsledky mládeže, portréty osobností, zajímavosti z historie, fotodokumentaci, videa.

www.jchokej.cz



1. Systém soutěže

a) I. část - Základní část

Jedenáct družstev v soutěži dvoukolově každý s každým, tříbodovým systémem (22 kol). Za vítězství v základní hrací době náleží 3 body, v případě nerozhodného výsledku získávají obě družstva po jednom bodu. Pokud skončí utkání hrané do rozhodnutí nerozhodně v základní hrací době, hraje se pětiminutové prodloužení bezprostředně po třiminutové přestávce bez úpravy ledové plochy (čl. 404 SŘ). V prodloužení hrají družstva v počtu tří hráčů v poli s jedním brankářem. Pokud nepadne branka v prodloužení, následují samostatné nájezdy dle čl. 407 SŘ. Vítěz SN získává druhý bod.

b) II. část - Play off

Družstva umístěná po základní části na 1.-8. místě pokračují v soutěži play off. Všechna utkání v play off se hrají na tři vítězná utkání dle čl. 407 SŘ systémem play off 1-8, 2-7, 3-6, 4-5. Pokud utkání skončí nerozhodně v základní hrací době, hraje se pětiminutové bezprostředně po třiminutové přestávce. Družstva hájí stejné branky jako ve třetí třetině. Prodloužení končí uplynutím pěti minut nebo vstřelením branky. Družstvo, které vstřelí branku je vítězem utkání. V prodloužení hrají družstva v počtu tří hráčů a s jedním brankářem. Zvláštní pravidla pro prodloužení jsou uvedena v čl. 405 SŘ. Pokud nepadne branka v prodloužení, následují samostatné nájezdy (čl. 407) k určení vítěze utkání.

- První, třetí a případně páté utkání jako domácí v celém „play off“ hraje vždy to družstvo, které bylo v tabulce po základní části lépe umístěné, druhé utkání hraje na ZS u soupeře.
- ***Vyšší tresty ze základní části se započítávají !!***

2. Hrací dny a začátky utkání

a) Základní část

- zahájení 23.09.2023
- ukončení 04.02.2024
- hracím dnem je sobota i neděle, vloženým kolem je pátek
- v sobotu a v neděli začátek utkání nejpozději v 19:00 hodin (pokud se soupeři nedohodnou jinak)

b) play off

- zahájení 16.02.2024
- ukončení 24.03.2024
- hracím dnem je pátek a neděle, **třetí/páté rozhodující utkání se hraje v úterý nebo ve středu**
- v neděli začátek utkání nejpozději v 19:00 hodin (pokud se soupeři nedohodnou jinak)
- v pracovní den začátek utkání nejdříve v 19:00 hodin (pokud se soupeři nedohodnou jinak)

3. Věková kategorie

Startují hráči ročníku narození **2003 a starší** (mladší po splnění čl. 219 SŘ).

4. Barva dresů a vstupenky pro soupeře

Pravidlo pro barvu dresů je stejné jako pro II. ligu, tj. V utkáních soutěže hraných v období do 31. 12. 2023 včetně platí, že domácí družstvo je povinno nastoupit k utkání ve světlých dresech, družstvo hostující v dresech tmavých. V utkáních soutěže hraných v období po 31. 12. 2023 platí, že domácí družstvo je povinno nastoupit k utkání v tmavých dresech, družstvo hostující v dresech světlých.

5. Účastníci soutěže podle vylosování

	<i>klub</i>	<i>zimní stadion</i>	<i>hrací den a hodina</i>
1.	HC Slavoj Český Krumlov	Český Krumlov	neděle v 17:00 hodin
2.	HC Strakonice	Strakonice	sobota v 17:00 hodin
3.	TJ Božetice	Milevsko	neděle v 17:00 hodin
4.	HC Střelci Jindřichův Hradec	J. Hradec	sobota v 18:15 hodin
5.	OLH Spartak Soběslav	Soběslav	neděle v 17:00 hodin
6.	TJ Hluboká nad Vltavou – KNIGHTS	Hluboká n. Vlt.	neděle v 17:00 hodin
7.	TJ Sokol Radomyšl	Písek	<i>nemá určen pevný den ani čas</i>
8.	HC Milevsko 2010	Milevsko	sobota v 18:00 , 17:00 hodin
9.	TJ Lokomotiva Veselí nad Lužnicí	Veselí n. Luž.	sobota v 17:00 hodin
10.	HC Vimperk	Vimperk	neděle v 17:00 hodin

Rozlosování Krajské ligy mužů

Kolo	Datum	ČU	Domáci	Hosté
1.	23.09.2023 - 24.09.2023	C0001	Slavoj Český Krumlov	: HC Vimperk
	23.09.2023 - 24.09.2023	C0002	HC Strakonice	: Loko. Veselí n.Luž.
	23.09.2023 - 24.09.2023	C0003	Božetice	: HC Milevsko 1934
	23.09.2023 - 24.09.2023	C0004	HC Střelci Jindřichův Hradec	: Sokol Radomyšl
	23.09.2023 - 24.09.2023	C0005	Spartak Soběslav	: TJ Hluboká n. Vlt.
2.	30.09.2023 - 01.10.2023	C0006	HC Vimperk	: TJ Hluboká n. Vlt.
	30.09.2023 - 01.10.2023	C0007	Sokol Radomyšl	: Spartak Soběslav
	30.09.2023 - 01.10.2023	C0008	HC Milevsko 1934	: HC Střelci Jindřichův Hradec
	30.09.2023 - 01.10.2023	C0009	Loko. Veselí n.Luž.	: Božetice
	30.09.2023 - 01.10.2023	C0010	HC Strakonice	: Slavoj Český Krumlov
3.	07.10.2023 - 08.10.2023	C0011	HC Strakonice	: HC Vimperk
	07.10.2023 - 08.10.2023	C0012	Božetice	: Slavoj Český Krumlov
	07.10.2023 - 08.10.2023	C0013	HC Střelci Jindřichův Hradec	: Loko. Veselí n.Luž.
	07.10.2023 - 08.10.2023	C0014	Spartak Soběslav	: HC Milevsko 1934
	07.10.2023 - 08.10.2023	C0015	Sokol Radomyšl	: TJ Hluboká n. Vlt.
4.	14.10.2023 - 15.10.2023	C0016	HC Vimperk	: Sokol Radomyšl
	14.10.2023 - 15.10.2023	C0017	HC Milevsko 1934	: TJ Hluboká n. Vlt.
	14.10.2023 - 15.10.2023	C0018	Loko. Veselí n.Luž.	: Spartak Soběslav
	14.10.2023 - 15.10.2023	C0019	Slavoj Český Krumlov	: HC Střelci Jindřichův Hradec
	14.10.2023 - 15.10.2023	C0020	HC Strakonice	: Božetice

5.	21.10.2023 - 22.10.2023	C0021	Božetice	: HC Vimperk
	21.10.2023 - 22.10.2023	C0022	HC Střelci Jindřichův Hradec	: HC Strakonice
	21.10.2023 - 22.10.2023	C0023	Spartak Soběslav	: Slavoj Český Krumlov
	21.10.2023 - 22.10.2023	C0024	Loko. Veselí n.Luž.	: TJ Hluboká n.Vlt.
	21.10.2023 - 22.10.2023	C0025	Sokol Radomyšl	: HC Milevsko 1934
6.	28.10.2023 - 29.10.2023	C0026	HC Vimperk	: HC Milevsko 1934
	28.10.2023 - 29.10.2023	C0027	Loko. Veselí n.Luž.	: Sokol Radomyšl
	28.10.2023 - 29.10.2023	C0028	Slavoj Český Krumlov	: TJ Hluboká n.Vlt.
	28.10.2023 - 29.10.2023	C0029	HC Strakonice	: Spartak Soběslav
	28.10.2023 - 29.10.2023	C0030	Božetice	: HC Střelci Jindřichův Hradec
7.	04.11.2023 - 05.11.2023	C0031	HC Střelci Jindřichův Hradec	: HC Vimperk
	04.11.2023 - 05.11.2023	C0032	Spartak Soběslav	: Božetice
	04.11.2023 - 05.11.2023	C0033	HC Strakonice	: TJ Hluboká n.Vlt.
	04.11.2023 - 05.11.2023	C0034	Sokol Radomyšl	: Slavoj Český Krumlov
	04.11.2023 - 05.11.2023	C0035	HC Milevsko 1934	: Loko. Veselí n.Luž.
8.	11.11.2023 - 12.11.2023	C0036	HC Vimperk	: Loko. Veselí n.Luž.
	11.11.2023 - 12.11.2023	C0037	Slavoj Český Krumlov	: HC Milevsko 1934
	11.11.2023 - 12.11.2023	C0038	HC Strakonice	: Sokol Radomyšl
	11.11.2023 - 12.11.2023	C0039	Božetice	: TJ Hluboká n.Vlt.
	11.11.2023 - 12.11.2023	C0040	HC Střelci Jindřichův Hradec	: Spartak Soběslav
9.	18.11.2023 - 19.11.2023	C0045	Loko. Veselí n.Luž.	: Slavoj Český Krumlov
	18.11.2023 - 19.11.2023	C0041	Spartak Soběslav	: HC Vimperk
	18.11.2023 - 19.11.2023	C0042	TJ Hluboká n.Vlt.	: HC Střelci Jindřichův Hradec
	18.11.2023 - 19.11.2023	C0043	Sokol Radomyšl	: Božetice
	18.11.2023 - 19.11.2023	C0044	HC Milevsko 1934	: HC Strakonice
10.	25.11.2023 - 26.11.2023	C0046	HC Vimperk	: Slavoj Český Krumlov
	25.11.2023 - 26.11.2023	C0047	Loko. Veselí n.Luž.	: HC Strakonice
	25.11.2023 - 26.11.2023	C0048	HC Milevsko 1934	: Božetice
	25.11.2023 - 26.11.2023	C0049	Sokol Radomyšl	: HC Střelci Jindřichův Hradec
	25.11.2023 - 26.11.2023	C0050	TJ Hluboká n.Vlt.	: Spartak Soběslav
11.	02.12.2023 - 03.12.2023	C0051	TJ Hluboká n.Vlt.	: HC Vimperk
	02.12.2023 - 03.12.2023	C0052	Spartak Soběslav	: Sokol Radomyšl
	02.12.2023 - 03.12.2023	C0053	HC Střelci Jindřichův Hradec	: HC Milevsko 1934
	02.12.2023 - 03.12.2023	C0054	Božetice	: Loko. Veselí n.Luž.
	02.12.2023 - 03.12.2023	C0055	Slavoj Český Krumlov	: HC Strakonice
12.	09.12.2023 - 10.12.2023	C0056	HC Vimperk	: HC Strakonice
	09.12.2023 - 10.12.2023	C0057	Slavoj Český Krumlov	: Božetice
	09.12.2023 - 10.12.2023	C0058	Loko. Veselí n.Luž.	: HC Střelci Jindřichův Hradec
	09.12.2023 - 10.12.2023	C0059	HC Milevsko 1934	: Spartak Soběslav
	09.12.2023 - 10.12.2023	C0060	TJ Hluboká n.Vlt.	: Sokol Radomyšl

13.	16.12.2023 - 17.12.2023	C0061	Sokol Radomyšl	: HC Vimperk
	16.12.2023 - 17.12.2023	C0062	TJ Hluboká n.Vlt.	: HC Milevsko 1934
	16.12.2023 - 17.12.2023	C0063	Spartak Soběslav	: Loko. Veselí n.Luž.
	16.12.2023 - 17.12.2023	C0064	HC Střelci Jindřichův Hradec	: Slavoj Český Krumlov
	16.12.2023 - 17.12.2023	C0065	Božetice	: HC Strakonice
14.	06.01.2024 - 07.01.2024	C0066	HC Vimperk	: Božetice
	06.01.2024 - 07.01.2024	C0067	HC Strakonice	: HC Střelci Jindřichův Hradec
	06.01.2024 - 07.01.2024	C0068	Slavoj Český Krumlov	: Spartak Soběslav
	06.01.2024 - 07.01.2024	C0069	TJ Hluboká n.Vlt.	: Loko. Veselí n.Luž.
	06.01.2024 - 07.01.2024	C0070	HC Milevsko 1934	: Sokol Radomyšl
15.	13.01.2024 - 14.01.2024	C0071	HC Milevsko 1934	: HC Vimperk
	13.01.2024 - 14.01.2024	C0072	Sokol Radomyšl	: Loko. Veselí n.Luž.
	13.01.2024 - 14.01.2024	C0073	TJ Hluboká n.Vlt.	: Slavoj Český Krumlov
	13.01.2024 - 14.01.2024	C0074	Spartak Soběslav	: HC Strakonice
	13.01.2024 - 14.01.2024	C0075	HC Střelci Jindřichův Hradec	: Božetice
16.	20.01.2024 - 21.01.2024	C0076	HC Vimperk	: HC Střelci Jindřichův Hradec
	20.01.2024 - 21.01.2024	C0077	Božetice	: Spartak Soběslav
	20.01.2024 - 21.01.2024	C0078	TJ Hluboká n.Vlt.	: HC Strakonice
	20.01.2024 - 21.01.2024	C0079	Slavoj Český Krumlov	: Sokol Radomyšl
	20.01.2024 - 21.01.2024	C0080	Loko. Veselí n.Luž.	: HC Milevsko 1934
17.	27.01.2024 - 28.01.2024	C0081	Loko. Veselí n.Luž.	: HC Vimperk
	27.01.2024 - 28.01.2024	C0082	HC Milevsko 1934	: Slavoj Český Krumlov
	27.01.2024 - 28.01.2024	C0083	Sokol Radomyšl	: HC Strakonice
	27.01.2024 - 28.01.2024	C0084	TJ Hluboká n.Vlt.	: Božetice
	27.01.2024 - 28.01.2024	C0085	Spartak Soběslav	: HC Střelci Jindřichův Hradec
18.	03.02.2024 - 04.02.2024	C0086	HC Vimperk	: Spartak Soběslav
	03.02.2024 - 04.02.2024	C0087	HC Střelci Jindřichův Hradec	: TJ Hluboká n.Vlt.
	03.02.2024 - 04.02.2024	C0088	Božetice	: Sokol Radomyšl
	03.02.2024 - 04.02.2024	C0089	HC Strakonice	: HC Milevsko 1934
	03.02.2024 - 04.02.2024	C0090	Slavoj Český Krumlov	: Loko. Veselí n.Luž.

PLAY OFF KL mužů 2022 - 2023

1. Systém soutěže

Družstva umístěná po základní části na 1.-8. místě pokračují v soutěži play off. Všechna utkání v play off se hrají na tři vítězná utkání dle čl. 407 SŘ systémem play off 1-8, 2-7, 3-6, 4-5. Pokud utkání skončí nerozhodně v základní hrací době, hraje se pětiminutové bezprostředně po tříminutové přestávce. Družstva hají stejné branky jako ve třetí třetině. Prodloužení končí uplynutím pěti minut nebo vstřelením branky. Družstvo, které vstřelí branku je vítězem utkání. V prodloužení hrají družstva v počtu tří hráčů a s jedním brankářem. Zvláštní pravidla pro prodloužení jsou uvedena v čl.405 SŘ. Pokud nepadne branka v prodloužení, následují samostatné nájezdy (čl.407) k určení vítěze utkání.

- První, třetí a případně páté utkání jako domácí v celém „play off“ hraje vždy to družstvo, které bylo v tabulce po základní části lépe umístěné, druhé utkání hraje na ZS u soupeře.
- **Vyšší tresty ze základní části se započítávají !!**
- **Všechna utkání play off jsou řízená dvěma hlavními rozhodčími.**

2. Hrací dny a začátky utkání

- hracím dnem je pátek a neděle, **třetí/páté rozhodující utkání se hraje v úterý nebo ve středu**
- v neděli začátek utkání nejpozději v 19:00 hodin (pokud se soupeři nedohodnou jinak)
- v pracovní den začátek utkání nejdříve v 19:00 hodin (pokud se soupeři nedohodnou jinak)

Čtvrtfinále

družstva postupují v pořadí dle umístění po základní části

pátek 16.02. 2024

C0091. _____ 1-8 _____ : C0093. _____ 3-6 _____ :
C0092. _____ 2-7 _____ : C0094. _____ 4-5 _____ :

neděle 18.02. 2024

C0095. _____ 8-1 _____ : C0097. _____ 6-3 _____ :
C0096. _____ 7-2 _____ : C0098. _____ 5-4 _____ :

úterý – středa 20.-21.02. 2024

C0099. _____ 1-8 _____ : C0101. _____ 3-6 _____ :
C0100. _____ 2-7 _____ : C0102. _____ 4-5 _____ :

pátek 23.02. 2024

C0103. _____ 8-1 _____ : C0105. _____ 6-3 _____ :
C0104. _____ 7-2 _____ : C0106. _____ 5-4 _____ :

neděle 25.02 2024

C0107. _____ 1-8 _____ : C0109. _____ 3-6 _____ :
C0108. _____ 2-7 _____ : C0110. _____ 4-5 _____ :

SEMIFINÁLE

družstva postupují v pořadí dle umístění po základní části

pátek 01.03. 2024

C0111. _____ 1-4 _____ : C0112. _____ 2-3 _____ :

neděle 03.03.2024

C0113. _____ 4-1 _____ : C0114. _____ 3-2 _____ :

úterý – středa 05.-06.03. 2024

C0115. _____ 1-8 _____ : C0116. _____ 3-6 _____ :

pátek 08.03. 2024

C0117. _____ 1-4 _____ : C0118. _____ 2-3 _____ :

neděle 10.03 2024

C0119. _____ 4-1 _____ : C0120. _____ 3-2 _____ :

FINÁLE

družstva postupují v pořadí dle umístění po základní části

pátek 15.03. 2024 C0121. _____ 1-2 _____ :

neděle 17.03. 2024 C0222. _____ 2-1 _____ :

úterý-středa 19.-20.03. 2024 C0223. _____ 2-1 _____ :

pátek 22.03. 2024 C0224. _____ 2-1 _____ :

sobota 23.03. 2024 C0225. _____ 2-1 _____ :

Počet účastníků	:	68
Počet utkání	:	27 - 42
Začátky utkání	:	všední dny – 15:00 - 19:00 hodin, nedohodnou-li se Kluby jinak víkendy a státní svátky – 12:00 - 19:00 hodin, nedohodnou-li se Kluby jinak

Systém soutěže

1. část:

- 69 družstev rozděleno územně do 12 skupin; 5 družstev ve skupině „1“, 6 družstev ve skupině „2“, 6 družstev ve skupině „3“, 6 družstev ve skupině „4“, 6 družstev ve skupině „5“, 6 družstev ve skupině „6“, 6 družstev ve skupině „7“, 5 družstev ve skupině „8“, 5 družstev ve skupině „9“, 6 družstev ve skupině „10“, 6 družstev ve skupině „11“ a 5 družstev ve skupině „12“; družstva se ve skupinách utkají čtyřkolově každý s každým, dále se družstva ze skupiny „1“ utkají jednokolově s družstvy ze skupiny „2“, družstva ze skupiny „3“ se utkají jednokolově s družstvy ze skupiny „4“, družstva ze skupiny „5“ se utkají jednokolově s družstvy ze skupiny „6“, družstva ze skupiny „7“ se utkají jednokolově s družstvy ze skupiny „8“, družstva ze skupiny „9“ se utkají jednokolově s družstvy ze skupiny „10“ a družstva ze skupiny „11“ se utkají jednokolově s družstvy ze skupiny „12“ (22-26 utkání).

2. část

a) - Nadstavbová:

- skupiny „13“, „14“, „15“ a „16“ - družstva umístěná po 1. části v jednotlivých skupinách na 1. - 2. místě rozdělená na základě územního principu do čtyř skupin po 6 družstvech se v jednotlivých skupinách utkají dvoukolově každý s každým (10 utkání) s tím, že v této části soutěže se výsledky z 1. části soutěže nezapočítávají.

b) - O umístění:

družstva nepostupující z 1. části do části 2a) - „Nadstavbová“ rozdělená na základě územního principu do skupin po minimálně 4 družstvech a maximálně 8 družstvech se ve skupinách, jichž se budou účastnit právě 4, resp. 5, resp. 6 družstev, utkají dvoukolově každý s každým (6-10 utkání), ve skupinách, jichž se bude účastnit právě 7., resp. 8 družstev, jednokolově každý s každým (6-7 utkání) s tím, že v této části soutěže se výsledky z 1. části soutěže nezapočítávají.

3. část - O postup do ligy juniorů:

- družstva umístěná po části 2a) - „Nadstavbová“ v jednotlivých skupinách na 1. místě se utkají dvoukolově každý s každým (6 utkání) s tím, že v této části soutěže se výsledky z přecházejících částí soutěže nezapočítávají.

Družstva, která se po této části soutěže umístí na konečném 1. a 2. místě, získávají ve smyslu čl. 208 SDR právo účasti v soutěži liga juniorů pro sezónu 2024-2025.

Utkání 1. části, části 2a) - „Nadstavbová“ a části 2b) - „O umístění“ se hrají tříbodovým systémem dle čl. 403 odst. 1. SDŘ. Není-li určen vítěz utkání v základní hrací době, hraje se utkání do rozhodnutí dle čl. 404 SDŘ s tím, že se nehraje prodloužení, ale následují samostatné nájezdy k určení vítěze utkání dle čl. 407 SDŘ bez použití písm. a) tohoto článku.

Utkání 3. části - „O postup do ligy juniorů“ se hrají tříbodovým systémem dle čl. 403 odst. 1. SDŘ. Není-li určen vítěz utkání v základní hrací době, hraje se utkání do rozhodnutí dle čl. 404 SDŘ s tím, že bezprostředně po třiminutové přestávce bez úpravy hrací plochy následuje pětiminutové prodloužení. Obě družstva nastupují s jedním brankářem a třemi hráči v poli, družstva si před prodloužením nemění strany. Pro prodloužení platí zvláštní pravidla dle čl. 406 SDŘ. Nepadne-li branka v prodloužení, následují samostatné nájezdy k určení vítěze utkání dle čl. 407 SDŘ.

Konečné pořadí družstev bude stanoveno podle čl. 417 SDŘ. Nebude-li však po skončení soutěže nebo její části možné postupovat podle čl. 417 SDŘ, jelikož všechna zúčastněná družstva nebudou mít odehraný stejný počet utkání (pro účely tohoto ustanovení se bude za odehrané utkání považovat též takové utkání, které bude kontumováno ve prospěch jednoho z družstev dle čl. 410 písm. b/ SDŘ, nebo které bude oboustranně kontumováno dle čl. 410 písm. c/ SDŘ), bude konečné pořadí družstev stanoveno podle čl. 418 SDŘ. V průběhu soutěže je pořadí družstev určováno dle čl. 416 SDŘ.

Technické normy

1. V utkání mohou za družstvo Klubu nastoupit hráči věkové kategorie juniorů, tj. hráči ročníku narození 2004, 2005 a 2006. Hráčům věkové kategorie dorostu, tj. hráčům ročníku narození 2007 a 2008, je start v utkání povolen za podmínek stanovených čl. 219 odst. 1. SDŘ, a to bez omezení jejich počtu. Protokol o souhlasu se startem hráče ve vyšší věkové kategorii dle čl. 219 odst. 1. SDŘ nemusí být Klubem předkládán rozhodčím utkání.
2. Odchylně od ustanovení čl. 318 odst. 1. SDŘ se stanovuje, že družstvo Klubu je povinno nastoupit do utkání ve stanoveném počtu hráčů následovně:
 - a) minimálně 1, maximálně 2 brankáři a
 - b) minimálně 10, maximálně 19 hráčů do pole.
3. V utkání mohou za družstvo Klubu nastoupit maximálně 3 Cizinci.
4. V utkáních 3. části - „O postup do ligy juniorů“ mohou za družstvo Klubu nastoupit pouze ti hráči, kteří v sezóně 2023-2024 za družstvo Klubu odehráli v předcházejících částech soutěže regionální liga juniorů celkem minimálně 10 utkání, přičemž platí následující výjimky:
 - podmínku 10 odehraných utkání za družstvo Klubu nemusí splnit ten hráč, který (i) ke dni 31. 12. 2023 splňoval veškeré podmínky ke startu za družstvo Klubu vyplývající z předpisů ČSLH vztahujících se ke konání soutěže regionální liga juniorů v sezóně 2023-2024, (ii) v období po 31. 12. 2023 neztratil oprávněnost ke startu za družstvo Klubu v soutěži regionální liga juniorů a (iii) v období po 31. 12. 2023 nesehrál žádné soutěžní utkání za jiný Klub účastnící se regionální ligy juniorů nebo soutěže vyšší,
 - podmínku 10 odehraných utkání za družstvo Klubu nemusí splnit takový brankář, pokud se v předcházejícím průběhu sezóny součet jeho odchycených utkání za družstvo Klubu v regionální lize juniorů a utkání za družstvo Klubu v regionální lize juniorů, kdy byl uveden v zápise o utkání, aniž do něj ve smyslu čl. 327 odst. 2. SDŘ zasáhl, rovnal minimálně 10.
5. V utkání mohou za družstvo Klubu nastoupit hráči mající registračním oddělením ČSLH schválené hostování mezi soutěžemi (tzv. střídavý start) dle čl. 7 odst. 6. přestupního řádu mimo klubů extraligy a I. ligy, přičemž:
 - součet počtu hráčů ročníku narození 2006 majících schválené hostování mezi soutěžemi (tzv. střídavý start) do Klubu ze soutěže liga juniorů a hráčů ročníku narození 2007 majících schválené hostování mezi soutěžemi (tzv. střídavý start) do Klubu ze soutěže extraliga dorostu nesmí být v příslušném utkání vyšší nežli 5, a
 - počet hráčů ročníku narození 2007 majících schválené hostování mezi soutěžemi (tzv. střídavý start) do Klubu ze soutěže liga dorostu, resp. ze soutěže regionální liga dorostu, není pro příslušné utkání omezen.
6. Pořádající Klub je v souladu s vnitřní směrnicí ČSLH č. 138 ze dne 8. 9. 2022 povinen zajistit při utkání přítomnost lékaře, zdravotní sestry, nebo zdravotnického záchranáře, kterým může být i para medik (student VŠ) po absolvování příslušných zkoušek.
7. Je-li zápis o utkání zpracován dle čl. 326 odst. 2. písm. b) SDŘ, je pořádající Klub povinen po utkání zajistit oboustrannou kopii zápisu o utkání pro hostující družstvo, případně delegáta utkání.

8. Ve všech utkáních soutěže platí, že domácí družstvo je povinno k utkání nastoupit ve světlých dresech, družstvo hostující v dresech tmavých.
9. Hráči družstva nemusí mít stejnou barvu helem a kalhot (výjimka z čl. 9.1. Pravidel, viz také Příloha č. 3 Všeobecných ustanovení).
10. Brankář, který v roce, v němž začala příslušná sezóna, dovršil či dovrší 17. rok věku (pro sezónu 2023-2024 se jedná o ročník narození 2006), a mladší, musí nosit obličejovou masku vyrobenou tak, aby jejími otvory nemohl proniknout puk ani čepel hole (viz čl. 202.2. Pravidel, viz také příloha č. 3 Všeobecných ustanovení).
11. Rozbruslení družstev je 10 minut před začátkem utkání bez následné úpravy ledové plochy (výjimka z čl. 86.6. Pravidel).
12. Evidence trestů dle čl. 529 SDR se mezi jednotlivými částmi soutěže přenáší.

Základní skupiny řízené JIHOČESKÝM KVV

Sk. 5

1. HC Benátky nad Jizerou
2. HC Letci Letňany
3. HC Poděbrady
4. SC Kolín
5. SK Sršni Kutná Hora
6. HC Rytíři Vlašim

Sk. 6

1. OLH Spartak Soběslav
2. HC DDM České Budějovice
3. HC Strakonice
4. HC Střelci Jindřichův Hradec
5. HC Tábor
6. HC Lední medvědi Pelhřimov

Kolo	Datum	ČU	Domáci	Hosté
1.	23.09.2023 - 24.09.2023	C1001	HC Benátky n.J.	: HC Rytíři Vlašim
	23.09.2023 - 24.09.2023	C1002	HC Letci Letňany	: SK Sršni Kutná Hora
	23.09.2023 - 24.09.2023	C1003	HC Poděbrady	: SC Kolín
	23.09.2023 - 24.09.2023	C1004	Spartak Soběslav	: HC Lední medvědi Pelhřimov
	23.09.2023 - 24.09.2023	C1005	HC DDM Č.Budějovice	: HC Tábor
	23.09.2023 - 24.09.2023	C1006	HC Strakonice	: HC Střelci Jindřichův Hradec
2.	30.09.2023	C1007	HC Rytíři Vlašim	: SC Kolín
	30.09.2023	C1008	SK Sršni Kutná Hora	: HC Poděbrady
	30.09.2023	C1009	HC Benátky n.J.	: HC Letci Letňany
	30.09.2023	C1010	HC Lední medvědi Pelhřimov	: HC Střelci Jindřichův Hradec
	30.09.2023	C1011	HC Tábor	: HC Strakonice
	30.09.2023	C1012	Spartak Soběslav	: HC DDM Č.Budějovice
3.	01.10.2023	C1013	HC Letci Letňany	: HC Rytíři Vlašim
	01.10.2023	C1014	HC Poděbrady	: HC Benátky n.J.
	01.10.2023	C1015	SC Kolín	: SK Sršni Kutná Hora
	01.10.2023	C1016	HC DDM Č.Budějovice	: HC Lední medvědi Pelhřimov
	01.10.2023	C1017	HC Strakonice	: Spartak Soběslav
	01.10.2023	C1018	HC Střelci Jindřichův Hradec	: HC Tábor
4.	07.10.2023 - 08.10.2023	C1019	HC Rytíři Vlašim	: SK Sršni Kutná Hora
	07.10.2023 - 08.10.2023	C1020	HC Benátky n.J.	: SC Kolín
	07.10.2023 - 08.10.2023	C1021	HC Letci Letňany	: HC Poděbrady
	07.10.2023 - 08.10.2023	C1022	HC Lední medvědi Pelhřimov	: HC Tábor
	07.10.2023 - 08.10.2023	C1023	Spartak Soběslav	: HC Střelci Jindřichův Hradec
	07.10.2023 - 08.10.2023	C1024	HC DDM Č.Budějovice	: HC Strakonice
5.	14.10.2023 - 15.10.2023	C1025	HC Benátky n.J.	: HC Lední medvědi Pelhřimov
	14.10.2023 - 15.10.2023	C1026	HC Letci Letňany	: HC Tábor
	14.10.2023 - 15.10.2023	C1027	HC Poděbrady	: HC Střelci Jindřichův Hradec
	14.10.2023 - 15.10.2023	C1028	SC Kolín	: HC Strakonice
	14.10.2023 - 15.10.2023	C1029	SK Sršni Kutná Hora	: HC DDM Č.Budějovice
	14.10.2023 - 15.10.2023	C1030	HC Rytíři Vlašim	: Spartak Soběslav
6.	21.10.2023	C1031	HC Lední medvědi Pelhřimov	: HC Letci Letňany
	21.10.2023	C1032	HC DDM Č.Budějovice	: HC Rytíři Vlašim
	21.10.2023	C1033	HC Strakonice	: SK Sršni Kutná Hora
	21.10.2023	C1034	HC Střelci Jindřichův Hradec	: SC Kolín
	21.10.2023	C1035	HC Tábor	: HC Poděbrady
	21.10.2023	C1036	Spartak Soběslav	: HC Benátky n.J.

7.	22.10.2023	C1037	HC Poděbrady	:	HC Rytíři Vlašim
	22.10.2023	C1038	SC Kolín	:	HC Letci Letňany
	22.10.2023	C1039	SK Sršni Kutná Hora	:	HC Benátky n.J.
	22.10.2023	C1040	HC Strakonice	:	HC Lední medvědi Pelhřimov
	22.10.2023	C1041	HC Střelci Jindřichův Hradec	:	HC DDM Č.Budějovice
	22.10.2023	C1042	HC Tábor	:	Spartak Soběslav
8.	28.10.2023 - 29.10.2023	C1043	HC Poděbrady	:	HC Lední medvědi Pelhřimov
	28.10.2023 - 29.10.2023	C1044	HC Benátky n.J.	:	HC DDM Č.Budějovice
	28.10.2023 - 29.10.2023	C1045	SC Kolín	:	HC Tábor
	28.10.2023 - 29.10.2023	C1046	SK Sršni Kutná Hora	:	HC Střelci Jindřichův Hradec
	28.10.2023 - 29.10.2023	C1047	HC Rytíři Vlašim	:	HC Strakonice
	28.10.2023 - 29.10.2023	C1048	HC Letci Letňany	:	Spartak Soběslav
9.	04.11.2023	C1049	HC Rytíři Vlašim	:	HC Benátky n.J.
	04.11.2023	C1050	SK Sršni Kutná Hora	:	HC Letci Letňany
	04.11.2023	C1051	SC Kolín	:	HC Poděbrady
	04.11.2023	C1052	HC Lední medvědi Pelhřimov	:	Spartak Soběslav
	04.11.2023	C1053	HC Tábor	:	HC DDM Č.Budějovice
	04.11.2023	C1054	HC Střelci Jindřichův Hradec	:	HC Strakonice
10.	05.11.2023	C1055	SC Kolín	:	HC Rytíři Vlašim
	05.11.2023	C1056	HC Poděbrady	:	SK Sršni Kutná Hora
	05.11.2023	C1057	HC Letci Letňany	:	HC Benátky n.J.
	05.11.2023	C1058	HC Střelci Jindřichův Hradec	:	HC Lední medvědi Pelhřimov
	05.11.2023	C1059	HC Strakonice	:	HC Tábor
	05.11.2023	C1060	HC DDM Č.Budějovice	:	Spartak Soběslav
11.	11.11.2023 - 12.11.2023	C1061	HC Lední medvědi Pelhřimov	:	SC Kolín
	11.11.2023 - 12.11.2023	C1062	HC Strakonice	:	HC Benátky n.J.
	11.11.2023 - 12.11.2023	C1063	HC Střelci Jindřichův Hradec	:	HC Rytíři Vlašim
	11.11.2023 - 12.11.2023	C1064	HC Tábor	:	SK Sršni Kutná Hora
	11.11.2023 - 12.11.2023	C1065	Spartak Soběslav	:	HC Poděbrady
	11.11.2023 - 12.11.2023	C1066	HC DDM Č.Budějovice	:	HC Letci Letňany
12.	18.11.2023 - 19.11.2023	C1067	HC Rytíři Vlašim	:	HC Letci Letňany
	18.11.2023 - 19.11.2023	C1068	HC Benátky n.J.	:	HC Poděbrady
	18.11.2023 - 19.11.2023	C1069	SK Sršni Kutná Hora	:	SC Kolín
	18.11.2023 - 19.11.2023	C1070	HC Lední medvědi Pelhřimov	:	HC DDM Č.Budějovice
	18.11.2023 - 19.11.2023	C1071	Spartak Soběslav	:	HC Strakonice
	18.11.2023 - 19.11.2023	C1072	HC Tábor	:	HC Střelci Jindřichův Hradec
13.	25.11.2023	C1073	SK Sršni Kutná Hora	:	HC Rytíři Vlašim
	25.11.2023	C1074	SC Kolín	:	HC Benátky n.J.
	25.11.2023	C1075	HC Poděbrady	:	HC Letci Letňany
	25.11.2023	C1076	HC Tábor	:	HC Lední medvědi Pelhřimov
	25.11.2023	C1077	HC Střelci Jindřichův Hradec	:	Spartak Soběslav
	25.11.2023	C1078	HC Strakonice	:	HC DDM Č.Budějovice

14.	26.11.2023	C1084	HC Poděbrady	:	HC DDM Č.Budějovice
	26.11.2023	C1079	SK Sršni Kutná Hora	:	HC Lední medvědi Pelhřimov
	26.11.2023	C1080	HC Benátky n.J.	:	HC Střelci Jindřichův Hradec
	26.11.2023	C1081	HC Rytíři Vlašim	:	HC Tábor
	26.11.2023	C1082	HC Letci Letňany	:	HC Strakonice
	26.11.2023	C1083	SC Kolín	:	Spartak Soběslav
15.	02.12.2023 - 03.12.2023	C1085	HC Rytíři Vlašim	:	HC Poděbrady
	02.12.2023 - 03.12.2023	C1086	HC Letci Letňany	:	SC Kolín
	02.12.2023 - 03.12.2023	C1087	HC Benátky n.J.	:	SK Sršni Kutná Hora
	02.12.2023 - 03.12.2023	C1088	HC Lední medvědi Pelhřimov	:	HC Strakonice
	02.12.2023 - 03.12.2023	C1089	HC DDM Č.Budějovice	:	HC Střelci Jindřichův Hradec
	02.12.2023 - 03.12.2023	C1090	Spartak Soběslav	:	HC Tábor
16.	09.12.2023 - 10.12.2023	C1091	HC Benátky n.J.	:	HC Rytíři Vlašim
	09.12.2023 - 10.12.2023	C1092	HC Letci Letňany	:	SK Sršni Kutná Hora
	09.12.2023 - 10.12.2023	C1093	HC Poděbrady	:	SC Kolín
	09.12.2023 - 10.12.2023	C1094	Spartak Soběslav	:	HC Lední medvědi Pelhřimov
	09.12.2023 - 10.12.2023	C1095	HC DDM Č.Budějovice	:	HC Tábor
	09.12.2023 - 10.12.2023	C1096	HC Strakonice	:	HC Střelci Jindřichův Hradec
17.	16.12.2023	C1097	HC Rytíři Vlašim	:	SC Kolín
	16.12.2023	C1098	SK Sršni Kutná Hora	:	HC Poděbrady
	16.12.2023	C1099	HC Benátky n.J.	:	HC Letci Letňany
	16.12.2023	C1100	HC Lední medvědi Pelhřimov	:	HC Střelci Jindřichův Hradec
	16.12.2023	C1101	HC Tábor	:	HC Strakonice
	16.12.2023	C1102	Spartak Soběslav	:	HC DDM Č.Budějovice
18.	17.12.2023	C1103	HC Letci Letňany	:	HC Rytíři Vlašim
	17.12.2023	C1104	HC Poděbrady	:	HC Benátky n.J.
	17.12.2023	C1105	SC Kolín	:	SK Sršni Kutná Hora
	17.12.2023	C1106	HC DDM Č.Budějovice	:	HC Lední medvědi Pelhřimov
	17.12.2023	C1107	HC Strakonice	:	Spartak Soběslav
	17.12.2023	C1108	HC Střelci Jindřichův Hradec	:	HC Tábor
19.	06.01.2024 - 07.01.2024	C1109	HC Rytíři Vlašim	:	SK Sršni Kutná Hora
	06.01.2024 - 07.01.2024	C1110	HC Benátky n.J.	:	SC Kolín
	06.01.2024 - 07.01.2024	C1111	HC Letci Letňany	:	HC Poděbrady
	06.01.2024 - 07.01.2024	C1112	HC Lední medvědi Pelhřimov	:	HC Tábor
	06.01.2024 - 07.01.2024	C1113	Spartak Soběslav	:	HC Střelci Jindřichův Hradec
	06.01.2024 - 07.01.2024	C1114	HC DDM Č.Budějovice	:	HC Strakonice
20.	13.01.2024	C1115	HC Poděbrady	:	HC Rytíři Vlašim
	13.01.2024	C1116	SC Kolín	:	HC Letci Letňany
	13.01.2024	C1117	SK Sršni Kutná Hora	:	HC Benátky n.J.
	13.01.2024	C1118	HC Strakonice	:	HC Lední medvědi Pelhřimov
	13.01.2024	C1119	HC Střelci Jindřichův Hradec	:	HC DDM Č.Budějovice
	13.01.2024	C1120	HC Tábor	:	Spartak Soběslav

21.	14.01.2024	C1121	HC Lední medvědi Pelhřimov	:	HC Rytíři Vlašim
	14.01.2024	C1122	Spartak Soběslav	:	SK Sršni Kutná Hora
	14.01.2024	C1123	HC DDM Č.Budějovice	:	SC Kolín
	14.01.2024	C1124	HC Strakonice	:	HC Poděbrady
	14.01.2024	C1125	HC Střelci Jindřichův Hradec	:	HC Letci Letňany
	14.01.2024	C1126	HC Tábor	:	HC Benátky n.J.
22.	20.01.2024 - 21.01.2024	C1127	HC Rytíři Vlašim	:	HC Benátky n.J.
	20.01.2024 - 21.01.2024	C1128	SK Sršni Kutná Hora	:	HC Letci Letňany
	20.01.2024 - 21.01.2024	C1129	SC Kolín	:	HC Poděbrady
	20.01.2024 - 21.01.2024	C1130	HC Lední medvědi Pelhřimov	:	Spartak Soběslav
	20.01.2024 - 21.01.2024	C1131	HC Tábor	:	HC DDM Č.Budějovice
	20.01.2024 - 21.01.2024	C1132	HC Střelci Jindřichův Hradec	:	HC Strakonice
23.	27.01.2024	C1133	SC Kolín	:	HC Rytíři Vlašim
	27.01.2024	C1134	HC Poděbrady	:	SK Sršni Kutná Hora
	27.01.2024	C1135	HC Letci Letňany	:	HC Benátky n.J.
	27.01.2024	C1136	HC Střelci Jindřichův Hradec	:	HC Lední medvědi Pelhřimov
	27.01.2024	C1137	HC Strakonice	:	HC Tábor
	27.01.2024	C1138	HC DDM Č.Budějovice	:	Spartak Soběslav
24.	28.01.2024	C1139	HC Rytíři Vlašim	:	HC Letci Letňany
	28.01.2024	C1140	HC Benátky n.J.	:	HC Poděbrady
	28.01.2024	C1141	SK Sršni Kutná Hora	:	SC Kolín
	28.01.2024	C1142	HC Lední medvědi Pelhřimov	:	HC DDM Č.Budějovice
	28.01.2024	C1143	Spartak Soběslav	:	HC Strakonice
	28.01.2024	C1144	HC Tábor	:	HC Střelci Jindřichův Hradec
25.	03.02.2024 - 04.02.2024	C1145	SK Sršni Kutná Hora	:	HC Rytíři Vlašim
	03.02.2024 - 04.02.2024	C1146	SC Kolín	:	HC Benátky n.J.
	03.02.2024 - 04.02.2024	C1147	HC Poděbrady	:	HC Letci Letňany
	03.02.2024 - 04.02.2024	C1148	HC Tábor	:	HC Lední medvědi Pelhřimov
	03.02.2024 - 04.02.2024	C1149	HC Střelci Jindřichův Hradec	:	Spartak Soběslav
	03.02.2024 - 04.02.2024	C1150	HC Strakonice	:	HC DDM Č.Budějovice
26.	10.02.2024 - 11.02.2024	C1151	HC Rytíři Vlašim	:	HC Poděbrady
	10.02.2024 - 11.02.2024	C1152	HC Letci Letňany	:	SC Kolín
	10.02.2024 - 11.02.2024	C1153	HC Benátky n.J.	:	SK Sršni Kutná Hora
	10.02.2024 - 11.02.2024	C1154	HC Lední medvědi Pelhřimov	:	HC Strakonice
	10.02.2024 - 11.02.2024	C1155	HC DDM Č.Budějovice	:	HC Střelci Jindřichův Hradec
	10.02.2024 - 11.02.2024	C1156	Spartak Soběslav	:	HC Tábor

Počet účastníků	:	90 (družstvo ES Weißwasser se nemůže zúčastnit části 2a) - „Nadstavbová“ a 3. části - „O postup do ligy dorostu“)
Počet utkání	:	27 - 40
Začátky utkání	:	všední dny – 15:00 - 19:00 hodin, nedohodnou-li se Kluby jinak víkendy a státní svátky – 12:00 - 19:00 hodin, nedohodnou-li se Kluby jinak

System soutěže

I. část:

- 90 družstev rozděleno územně do 14 skupin; 6 družstev ve skupině „1“, 7 družstev ve skupině „2“, 6 družstev ve skupině „3“, 7 družstev ve skupině „4“, 6 družstev ve skupině „5“, 7 družstev ve skupině „6“, 6 družstev ve skupině „7“, 7 družstev ve skupině „8“, 6 družstev ve skupině „9“, 7 družstev ve skupině „10“, 6 družstev ve skupině „11“, 6 družstev ve skupině „12“, 6 družstev ve skupině „13“ a 7 družstev ve skupině „14“; družstva se ve skupinách utkají tříkolově každý s každým, dále se družstva ze skupiny „1“ utkají jednokolově s družstvy ze skupiny „2“, družstva ze skupiny „3“ se utkají jednokolově s družstvy ze skupiny „4“, družstva ze skupiny „5“ se utkají jednokolově s družstvy ze skupiny „6“, družstva ze skupiny „7“ se utkají jednokolově s družstvy ze skupiny „8“, družstva ze skupiny „9“ se utkají jednokolově s družstvy ze skupiny „10“, družstva ze skupiny „11“ se utkají jednokolově s družstvy ze skupiny „12“ a družstva ze skupiny „13“ se utkají jednokolově s družstvy ze skupiny „14“ (21-24 utkání).

2. část

a) - Nadstavbová:

- skupiny „15“, „16“, „17“ a „18“ - družstva umístěná po I. části v jednotlivých skupinách na 1. místě a deset družstev, která z družstev umístěných po I. části v jednotlivých skupinách na 2. místě dosáhla ve smyslu čl. 418 SDR nejvyššího pořadí (umístění družstva klubu ES Weißwasser po I. části se pro tyto účely nezohledňuje), rozdělená na základě územního principu do čtyř skupin po 6 družstvech se v jednotlivých skupinách utkají dvoukolově každý s každým (10 utkání) s tím, že v této části soutěže se výsledky z I. části soutěže nezapočítávají.

b) - O umístění:

- družstva nepostupující z I. části do části 2a) - „Nadstavbová“ rozdělená na základě územního principu do skupin po minimálně 4 družstvech a maximálně 8 družstvech se ve skupinách, jichž se budou účastnit právě 4, resp. 5, resp. 6 družstev, utkají dvoukolově každý s každým (6-10 utkání), ve skupinách, jichž se bude účastnit právě 7, resp. 8, družstev, jednokolově každý s každým (6-7 utkání) s tím, že v této části soutěže se výsledky z I. části soutěže nezapočítávají.

3. část - O postup do ligy dorostu:

- družstva umístěná po části 2a) - „Nadstavbová“ v jednotlivých skupinách na I. místě se utkají dvoukolově každý s každým (6 utkání) s tím, že v této části soutěže se výsledky z předcházejících částí soutěže nezapočítávají.

Družstvo, které se po této části soutěže umístí na konečném I. místě, získává ve smyslu čl. 208 SDŘ právo účasti v soutěži liga dorostu pro sezónu 2024-2025.

Utkání 1. části, části 2a) - „Nadstavbová“ a části 2b) - „O umístění“ se hrají tříbodovým systémem dle čl. 403 odst. 1. SDŘ. Není-li určen vítěz utkání v základní hrací době, hraje se utkání do rozhodnutí dle čl. 404 SDŘ s tím, že se nehraje prodloužení, ale následují samostatné nájezdy k určení vítěze utkání dle čl. 407 SDŘ bez použití písm. a) tohoto článku.

Utkání 3. části - „O postup do ligy dorostu“ se hrají tříbodovým systémem dle čl. 403 odst. 1. SDŘ. Není-li určen vítěz utkání v základní hrací době, hraje se utkání do rozhodnutí dle čl. 404 SDŘ s tím, že bezprostředně po třiminutové přestávce bez úpravy hrací plochy následuje pětiminutové prodloužení. Obě družstva nastupují s jedním brankářem a třemi hráči v poli, družstva si před prodloužením nemění strany. Pro prodloužení platí zvláštní pravidla dle čl. 406 SDŘ. Nepadne-li branka v prodloužení, následují samostatné nájezdy k určení vítěze utkání dle čl. 407 SDŘ.

Konečné pořadí družstev bude stanoveno podle čl. 417 SDŘ. Nebude-li však po skončení soutěže nebo její části možné postupovat podle čl. 417 SDŘ, jelikož všechna zúčastněná družstva nebudou mít odehraný stejný počet utkání (pro účely tohoto ustanovení se bude za odehrané utkání považovat též takové utkání, které bude kontumováno ve prospěch jednoho z družstev dle čl. 410 písm. b/ SDŘ, nebo které bude oboustranně kontumováno dle čl. 410 písm. c/ SDŘ), bude konečné pořadí družstev stanoveno podle čl. 418 SDŘ. V průběhu soutěže je pořadí družstev určováno dle čl. 416 SDŘ.

Technické normy

1. V utkání mohou za družstvo Klubu nastoupit hráči věkové kategorie dorostu, tj. hráči ročníku narození 2007 a 2008. Hráčům věkové kategorie 9. tříd, tj. hráčům ročníku narození 2009, je start v utkání povolen za podmínek stanovených čl. 219 odst. 1. SDŘ, a to bez omezení jejich počtu. Protokol o souhlasu se startem hráče ve vyšší věkové kategorii dle čl. 219 odst. 1. SDŘ nemusí být Klubem předkládán rozhodčím utkání.
2. Odchylně od ustanovení čl. 318 odst. 1. SDŘ se stanovuje, že družstvo Klubu je povinno nastoupit do utkání ve stanoveném počtu hráčů následovně:
minimálně 1, maximálně 2 brankáři a
minimálně 10, maximálně 17 hráčů do pole.
3. V utkání mohou za družstvo Klubu nastoupit maximálně 3 Cizinci.
4. V utkáních 3. části - „O postup do ligy dorostu“ mohou za družstvo Klubu nastoupit pouze ti hráči, kteří v sezóně 2023-2024 za družstvo Klubu odehráli v předcházejících částech soutěže regionální liga dorostu celkem minimálně 10 utkání, přičemž platí následující výjimky:
 - podmínku 10 odehraných utkání za družstvo Klubu nemusí splnit ten hráč, který (i) ke dni 31. 12. 2023 splňoval veškeré podmínky ke startu za družstvo Klubu vyplývající z předpisů ČSLH vztahujících se ke konání soutěže regionální liga dorostu v sezóně 2023-2024, (ii) v období po 31. 12. 2023 neztratil oprávněnost ke startu za družstvo Klubu v soutěži regionální liga dorostu a (iii) v období po 31. 12. 2023 nesehrál žádné soutěžní utkání za jiný Klub účastnící se regionální ligy dorostu nebo soutěže vyšší,
 - podmínku 10 odehraných utkání za družstvo Klubu nemusí splnit takový brankář, pokud se v předcházejícím průběhu sezóny součet jeho odchytených utkání za družstvo Klubu v regionální lize dorostu a utkání za družstvo Klubu v regionální lize dorostu, kdy byl uveden v zápise o utkání, aniž do něj ve smyslu čl. 327 odst. 2. SDŘ zasáhl, rovnal minimálně 10.
5. V utkání mohou za družstvo Klubu nastoupit hráči mající registračním oddělením ČSLH schválené hostování mezi soutěžemi (tzv. střídavý start) dle čl. 7 odst. 7. přestupního řádu mimo klubů extraligy a I. ligy, přičemž:
 - součet počtu hráčů ročníku narození 2008 majících schválené hostování mezi soutěžemi (tzv. střídavý start) do Klubu ze soutěže liga dorostu a hráčů ročníku narození 2009 majících schválené hostování mezi soutěžemi (tzv. střídavý start) do Klubu ze soutěže extraliga 9. tříd nesmí být v příslušném utkání vyšší nežli 5, a
 - počet hráčů ročníku narození 2009 majících schválené hostování mezi soutěžemi (tzv. střídavý start) do Klubu ze soutěže liga 9. tříd, není pro příslušné utkání omezen.
6. Pořádající Klub je v souladu s vnitřní směrnicí ČSLH č. 138 ze dne 8. 9. 2022 povinen zajistit při utkání přítomnost lékaře, zdravotní sestry, nebo zdravotnického záchranáře, kterým může být i para medik (student VŠ) po absolvování příslušných zkoušek.
7. Je-li zápis o utkání zpracován dle čl. 326 odst. 2. písm. b) SDŘ, je pořádající Klub povinen po utkání zajistit oboustrannou kopii zápisu o utkání pro hostující družstvo, případně delegáta utkání.
8. Ve všech utkáních soutěže platí, že domácí družstvo je povinno k utkání nastoupit ve světlých dresech, družstvo hostující v dresech tmavých.

9. Podmínky účasti družstva klubu ES Weißwasser upravuje vnitřní směrnice ČSLH č. 88 ze dne 8. 6. 2017. Utkání, u něhož je družstvo klubu ES Weißwasser uvedeno na prvním místě, se koná na zimním stadionu ve Weißwasseru s tím, že klub ES Weißwasser je povinen uhradit hostujícímu Klubu náhradu cestovného ve výši 2 € / km za cestu do místa konání utkání a zpět. V případě jakýchkoliv pochybností se stanovuje, že ujetá vzdálenost bude stanovena dle nejkratší trasy od místa zimního stadionu hostujícího Klubu do místa zimního stadionu ve Weißwasseru, se sídlem Prof.-Wagenfeld-Ring 6C, 02943 Weißwasser/Oberlausitz, Bundesrepublik Deutschland. V případě, že hostující Klub neudělí souhlas ke konání utkání mimo Českou republiku dle čl. 308 SDR, koná se příslušné utkání na hřišti soupeře (tj. na hřišti družstva Klubu, které je v příslušném utkání uvedeno na druhém místě) s tím, že klub ES Weißwasser je povinen takovému Klubu uhradit 50% prokazatelně vynaložených nákladů spojených s pořádáním takového utkání vyjma odměn rozhodčím a pomocným rozhodčím (konkrétně tedy pronájem hrací plochy, náklady na pořadatelskou službu, na zdravotní službu atd.) na Klubem vystavenou fakturu.
10. Družstvo klubu ES Weißwasser se zúčastní I. části a části 2b) - „O umístění“.
11. Hráči družstva nemusí mít stejnou barvu helem a kalhot (výjimka z čl. 9.1. Pravidel, viz také Příloha č. 3 Všeobecných ustanovení).
12. Brankář musí nosit obličejovou masku vyrobenou tak, aby jejími otvory nemohl proniknout puk ani čepel hole (viz čl. 202.2. Pravidel, viz také příloha č. 3 Všeobecných ustanovení).
13. Rozbruslení družstev je 10 minut před začátkem utkání bez následné úpravy ledové plochy (výjimka z čl. 86.6. Pravidel).
14. Evidence trestů dle čl. 529 SDR se mezi jednotlivými částmi soutěže přenáší.
15. Ze soutěže regionální liga dorostu se dle čl. 7 odst. 6. přestupního řádu mimo klubů extraligy a I. ligy povoluje hostování mezi soutěžemi (tzv. střídavý start) hráčům ročníku narození 2007, a to:
- nejdéle do 30. 4. 2024,
 - do regionální ligy juniorů, pokud se mateřský Klub hráče soutěže regionální liga juniorů neúčastní, resp. do ligy juniorů, pokud se mateřský Klub hráče soutěže liga juniorů neúčastní, resp. do extraligy juniorů, pokud se mateřský Klub hráče soutěže extraliga juniorů neúčastní, a to bez omezení jejich počtu.

Základní skupiny

Sk. 3-4 řídí PLZEŇSKÝ KVV

3.
 1. HC Rokycany
 2. HC Domažlice
 3. HC Klatovy
 4. HC Met. Třemošná
 5. **HC Strakonice**
 - 6.
4.
 1. HC Příbram
 2. HC Berounští Medvědi
 3. HC Spartak Žebrák
 4. SK Černošice
 5. HC Letci Letňany
 6. HC Smíchov 1913
 7. HC Buldoci Neratovice

Sk. 5-6 řídí Středočeský KVV

5.
 1. HC Lev Benešov
 2. Slavoj Velké Popovice
 3. HC Poděbrady
 4. SC Kolín
 5. SK Sršni Kutná Hora
 6. HC Světlá nad Sázavou
6.
 1. **HC Tábor B**
 2. **HC Střelci Jindřichův Hradec**
 3. **HC Slavoj Český Krumlov**
 4. **HC DDM České Budějovice**
 5. HC Lední medvědi Pelhřimov
 6. **HC Mad Bull (České Budějovice)**
 7. SK Telč

Kolo	Datum	ČU	Domácí	Hosté
<u>1.</u>	<u>28.09.2023</u>	<u>P3001</u>	<u>HC Berounští Medvědi</u>	<u>: HC Buldoci Neratovice</u>
	28.09.2023	P3002	HC Spartak Žebrák	: HC Smíchov 1913
	28.09.2023	P3003	SK Černošice	: HC Letci Letňany
<u>2.</u>	<u>30.09.2023 - 01.10.2023</u>	<u>P3004</u>	<u>HC Rokycany z.s.</u>	<u>:</u>
	30.09.2023 - 01.10.2023	P3005	HC Domažlice	: HC Strakonice
	30.09.2023 - 01.10.2023	P3006	HC Klatovy	: HC Meteor Třemošná
	30.09.2023 - 01.10.2023	P3007	HC Smíchov 1913	: SK Černošice
	30.09.2023 - 01.10.2023	P3008	HC Buldoci Neratovice	: HC Spartak Žebrák
	30.09.2023 - 01.10.2023	P3009	HC Příbram	: HC Berounští Medvědi
<u>3.</u>	<u>07.10.2023</u>	<u>P3010</u>	<u>HC Spartak Žebrák</u>	<u>: HC Příbram</u>
	07.10.2023	P3011	SK Černošice	: HC Buldoci Neratovice
	07.10.2023	P3012	HC Letci Letňany	: HC Smíchov 1913
	07.10.2023	P3013		: HC Meteor Třemošná
	07.10.2023	P3014	HC Strakonice	: HC Klatovy
	07.10.2023	P3015	HC Rokycany z.s.	: HC Domažlice
<u>4.</u>	<u>08.10.2023</u>	<u>P3016</u>	<u>HC Strakonice</u>	<u>: HC Buldoci Neratovice</u>
	08.10.2023	P3017	HC Klatovy	: HC Smíchov 1913
	08.10.2023	P3018	HC Meteor Třemošná	: HC Letci Letňany
	08.10.2023	P3019	HC Domažlice	: SK Černošice
	08.10.2023	P3020		: HC Spartak Žebrák
	08.10.2023	P3021	HC Rokycany z.s.	: HC Berounští Medvědi
<u>5.</u>	<u>14.10.2023</u>	<u>P3022</u>	<u>HC Domažlice</u>	<u>:</u>
	14.10.2023	P3023	HC Klatovy	: HC Rokycany z.s.
	14.10.2023	P3024	HC Meteor Třemošná	: HC Strakonice
	14.10.2023	P3025	HC Buldoci Neratovice	: HC Letci Letňany
	14.10.2023	P3026	HC Příbram	: SK Černošice
	14.10.2023	P3027	HC Berounští Medvědi	: HC Spartak Žebrák
<u>6.</u>	<u>15.10.2023</u>	<u>P3028</u>		<u>: HC Strakonice</u>
	15.10.2023	P3029	HC Rokycany z.s.	: HC Meteor Třemošná
	15.10.2023	P3030	HC Domažlice	: HC Klatovy
	15.10.2023	P3031	SK Černošice	: HC Berounští Medvědi
	15.10.2023	P3032	HC Letci Letňany	: HC Příbram
	15.10.2023	P3033	HC Smíchov 1913	: HC Buldoci Neratovice
<u>7.</u>	<u>21.10.2023 - 22.10.2023</u>	<u>P3034</u>	<u>SK Černošice</u>	<u>:</u>
	21.10.2023 - 22.10.2023	P3035	HC Letci Letňany	: HC Domažlice
	21.10.2023 - 22.10.2023	P3036	HC Smíchov 1913	: HC Meteor Třemošná
	21.10.2023 - 22.10.2023	P3037	HC Buldoci Neratovice	: HC Klatovy
	21.10.2023 - 22.10.2023	P3038	HC Příbram	: HC Rokycany z.s.
	21.10.2023 - 22.10.2023	P3039	HC Berounští Medvědi	: HC Strakonice
<u>8.</u>	<u>29.10.2023</u>	<u>P3040</u>	<u>HC Klatovy</u>	<u>:</u>
	29.10.2023	P3041	HC Meteor Třemošná	: HC Domažlice
	29.10.2023	P3042	HC Strakonice	: HC Rokycany z.s.
	29.10.2023	P3043	HC Příbram	: HC Smíchov 1913
	29.10.2023	P3044	HC Berounští Medvědi	: HC Letci Letňany
	29.10.2023	P3045	HC Spartak Žebrák	: SK Černošice

<u>9.</u>	<u>04.11.2023</u>	<u>P3051</u>	<u>HC Příbram</u>	:	<u>HC Klatovy</u>
	04.11.2023	P3048		:	HC Letci Letňany
	04.11.2023	P3046	HC Meteor Třemošná	:	HC Buldoci Neratovice
	04.11.2023	P3047	HC Domažlice	:	HC Smíchov 1913
	04.11.2023	P3049	HC Rokycany z.s.	:	SK Černošice
	04.11.2023	P3050	HC Strakonice	:	HC Spartak Žebrák
<u>10.</u>	<u>05.11.2023</u>	<u>P3052</u>		:	<u>HC Rokycany z.s.</u>
	05.11.2023	P3053	HC Strakonice	:	HC Domažlice
	05.11.2023	P3054	HC Meteor Třemošná	:	HC Klatovy
	05.11.2023	P3055	HC Letci Letňany	:	HC Spartak Žebrák
	05.11.2023	P3056	HC Smíchov 1913	:	HC Berounští Medvědi
	05.11.2023	P3057	HC Buldoci Neratovice	:	HC Příbram
<u>11.</u>	<u>11.11.2023 - 12.11.2023</u>	<u>P3058</u>	<u>HC Meteor Třemošná</u>	:	
	11.11.2023 - 12.11.2023	P3059	HC Klatovy	:	HC Strakonice
	11.11.2023 - 12.11.2023	P3060	HC Domažlice	:	HC Rokycany z.s.
	11.11.2023 - 12.11.2023	P3061	HC Buldoci Neratovice	:	HC Berounští Medvědi
	11.11.2023 - 12.11.2023	P3062	HC Smíchov 1913	:	HC Spartak Žebrák
	11.11.2023 - 12.11.2023	P3063	HC Letci Letňany	:	SK Černošice
<u>12.</u>	<u>18.11.2023</u>	<u>P3064</u>	<u>HC Strakonice</u>	:	<u>HC Příbram</u>
	18.11.2023	P3065	HC Smíchov 1913	:	
	18.11.2023	P3066	HC Buldoci Neratovice	:	HC Domažlice
	18.11.2023	P3067	HC Spartak Žebrák	:	HC Rokycany z.s.
	18.11.2023	P3068	SK Černošice	:	HC Meteor Třemošná
	18.11.2023	P3069	HC Klatovy	:	HC Berounští Medvědi
<u>13.</u>	<u>19.11.2023</u>	<u>P3070</u>	<u>SK Černošice</u>	:	<u>HC Smíchov 1913</u>
	19.11.2023	P3071	HC Spartak Žebrák	:	HC Buldoci Neratovice
	19.11.2023	P3072	HC Berounští Medvědi	:	HC Příbram
<u>14.</u>	<u>25.11.2023</u>	<u>P3073</u>		:	<u>HC Domažlice</u>
	25.11.2023	P3074	HC Rokycany z.s.	:	HC Klatovy
	25.11.2023	P3075	HC Strakonice	:	HC Meteor Třemošná
	25.11.2023	P3076	HC Příbram	:	HC Spartak Žebrák
	25.11.2023	P3077	HC Buldoci Neratovice	:	SK Černošice
	25.11.2023	P3078	HC Smíchov 1913	:	HC Letci Letňany
<u>15.</u>	<u>26.11.2023</u>	<u>P3079</u>		:	<u>HC Buldoci Neratovice</u>
	26.11.2023	P3080	HC Meteor Třemošná	:	HC Příbram
	26.11.2023	P3081	HC Domažlice	:	HC Berounští Medvědi
	26.11.2023	P3082	HC Spartak Žebrák	:	HC Klatovy
	26.11.2023	P3083	SK Černošice	:	HC Strakonice
	26.11.2023	P3084	HC Letci Letňany	:	HC Rokycany z.s.
<u>16.</u>	<u>02.12.2023</u>	<u>P3085</u>	<u>HC Letci Letňany</u>	:	<u>HC Buldoci Neratovice</u>
	02.12.2023	P3086	SK Černošice	:	HC Příbram
	02.12.2023	P3087	HC Spartak Žebrák	:	HC Berounští Medvědi
<u>17.</u>	<u>03.12.2023</u>	<u>P3088</u>	<u>HC Strakonice</u>	:	
	03.12.2023	P3089	HC Meteor Třemošná	:	HC Rokycany z.s.
	03.12.2023	P3090	HC Klatovy	:	HC Domažlice
	03.12.2023	P3091	HC Berounští Medvědi	:	SK Černošice
	03.12.2023	P3092	HC Příbram	:	HC Letci Letňany
	03.12.2023	P3093	HC Buldoci Neratovice	:	HC Smíchov 1913

<u>18.</u>	<u>09.12.2023 - 10.12.2023</u>	<u>P3094</u>	:	<u>HC Klatovy</u>
	09.12.2023 - 10.12.2023	P3095 HC Domažlice	:	HC Meteor Třemošná
	09.12.2023 - 10.12.2023	P3096 HC Rokycany z.s.	:	HC Strakonice
	09.12.2023 - 10.12.2023	P3097 HC Smíchov 1913	:	HC Příbram
	09.12.2023 - 10.12.2023	P3098 HC Letci Letňany	:	HC Berounští Medvědi
	09.12.2023 - 10.12.2023	P3099 SK Černošice	:	HC Spartak Žebrák
<u>19.</u>	<u>16.12.2023</u>	<u>P3100 HC Meteor Třemošná</u>	:	<u>HC Spartak Žebrák</u>
	16.12.2023	P3101 HC Rokycany z.s.	:	HC Smíchov 1913
	16.12.2023	P3102 HC Strakonice	:	HC Letci Letňany
	16.12.2023	P3103 HC Příbram	:	HC Domažlice
	16.12.2023	P3104 HC Berounští Medvědi	:	
	16.12.2023	P3105 HC Klatovy	:	SK Černošice
<u>20.</u>	<u>17.12.2023</u>	<u>P3106 HC Rokycany z.s.</u>	:	
	17.12.2023	P3107 HC Domažlice	:	HC Strakonice
	17.12.2023	P3108 HC Klatovy	:	HC Meteor Třemošná
	17.12.2023	P3109 HC Spartak Žebrák	:	HC Letci Letňany
	17.12.2023	P3110 HC Berounští Medvědi	:	HC Smíchov 1913
	17.12.2023	P3111 HC Příbram	:	HC Buldoci Neratovice
<u>21.</u>	<u>30.12.2023 - 31.12.2023</u>	<u>P3112</u>	:	<u>HC Meteor Třemošná</u>
	30.12.2023 - 31.12.2023	P3113 HC Strakonice	:	HC Klatovy
	30.12.2023 - 31.12.2023	P3114 HC Rokycany z.s.	:	HC Domažlice
	30.12.2023 - 31.12.2023	P3115 HC Berounští Medvědi	:	HC Buldoci Neratovice
	30.12.2023 - 31.12.2023	P3116 HC Spartak Žebrák	:	HC Smíchov 1913
	30.12.2023 - 31.12.2023	P3117 SK Černošice	:	HC Letci Letňany
<u>22.</u>	<u>06.01.2024</u>	<u>P3118 HC Spartak Žebrák</u>	:	<u>HC Domažlice</u>
	06.01.2024	P3119 HC Berounští Medvědi	:	HC Meteor Třemošná
	06.01.2024	P3120 HC Letci Letňany	:	HC Klatovy
	06.01.2024	P3121 HC Smíchov 1913	:	HC Strakonice
	06.01.2024	P3122 HC Buldoci Neratovice	:	HC Rokycany z.s.
	06.01.2024	P3123	:	HC Příbram
<u>23.</u>	<u>07.01.2024</u>	<u>P3124 HC Smíchov 1913</u>	:	<u>SK Černošice</u>
	07.01.2024	P3125 HC Buldoci Neratovice	:	HC Spartak Žebrák
	07.01.2024	P3126 HC Příbram	:	HC Berounští Medvědi
<u>24.</u>	<u>13.01.2024</u>	<u>P3127 HC Domažlice</u>	:	
	13.01.2024	P3128 HC Klatovy	:	HC Rokycany z.s.
	13.01.2024	P3129 HC Meteor Třemošná	:	HC Strakonice
	13.01.2024	P3130 HC Spartak Žebrák	:	HC Příbram
	13.01.2024	P3131 SK Černošice	:	HC Buldoci Neratovice
	13.01.2024	P3132 HC Letci Letňany	:	HC Smíchov 1913
<u>25.</u>	<u>14.01.2024</u>	<u>P3133 HC Buldoci Neratovice</u>	:	<u>HC Letci Letňany</u>
	14.01.2024	P3134 HC Příbram	:	SK Černošice
	14.01.2024	P3135 HC Berounští Medvědi	:	HC Spartak Žebrák
<u>26.</u>	<u>20.01.2024 - 21.01.2024</u>	<u>P3136</u>	:	<u>HC Strakonice</u>
	20.01.2024 - 21.01.2024	P3137 HC Rokycany z.s.	:	HC Meteor Třemošná
	20.01.2024 - 21.01.2024	P3138 HC Domažlice	:	HC Klatovy
	20.01.2024 - 21.01.2024	P3139 SK Černošice	:	HC Berounští Medvědi
	20.01.2024 - 21.01.2024	P3140 HC Letci Letňany	:	HC Příbram
	20.01.2024 - 21.01.2024	P3141 HC Smíchov 1913	:	HC Buldoci Neratovice

<u>27.</u>	<u>27.01.2024</u>	<u>P3142</u>	<u>HC Příbram</u>	:	<u>HC Smíchov 1913</u>
	27.01.2024	P3143	HC Berounští Medvědi	:	HC Letci Letňany
	27.01.2024	P3144	HC Spartak Žebrák	:	SK Černošice
<u>28.</u>	<u>28.01.2024</u>	<u>P3145</u>	<u>HC Klatovy</u>	:	
	28.01.2024	P3146	HC Meteor Třemošná	:	HC Domažlice
	28.01.2024	P3147	HC Strakonice	:	HC Rokycany z.s.
	28.01.2024	P3148	HC Letci Letňany	:	HC Spartak Žebrák
	28.01.2024	P3149	HC Smíchov 1913	:	HC Berounští Medvědi
	28.01.2024	P3150	HC Buldoci Neratovice	:	HC Příbram

Kolo	Datum	ČU	Domácí	Hosté
<u>1.</u>	<u>23.09.2023 - 24.09.2023</u>	<u>S3001</u>	<u>HC Střelci Jindřichův Hradec</u>	<u>: SK Telč</u>
	23.09.2023 - 24.09.2023	S3002	Slavoj Český Krumlov	: HC MAD BULL
	23.09.2023 - 24.09.2023	S3003	HC Lední medvědi Pelhřimov	: HC DDM Č.Budějovice
<u>2.</u>	<u>29.09.2023 - 30.09.2023</u>	<u>S3004</u>	<u>HC Lev Benešov</u>	<u>: Slavoj Vel.Popovice</u>
	29.09.2023 - 30.09.2023	S3005	SK Sršni Kutná Hora	: SC Kolín
	29.09.2023 - 30.09.2023	S3006	HC Světlá n. Sáz.	: HC Poděbrady
	29.09.2023 - 30.09.2023	S3007	HC MAD BULL	: HC Lední medvědi Pelhřimov
	29.09.2023 - 30.09.2023	S3008	SK Telč	: Slavoj Český Krumlov
	29.09.2023 - 30.09.2023	S3009	HC Tábor B	: HC Střelci Jindřichův Hradec
<u>3.</u>	<u>01.10.2023</u>	<u>S3010</u>	<u>Slavoj Český Krumlov</u>	<u>: HC Tábor B</u>
	01.10.2023	S3011	HC Lední medvědi Pelhřimov	: SK Telč
	01.10.2023	S3012	HC DDM Č.Budějovice	: HC MAD BULL
	01.10.2023	S3013	Slavoj Vel.Popovice	: HC Poděbrady
	01.10.2023	S3014	SC Kolín	: HC Světlá n. Sáz.
	01.10.2023	S3015	HC Lev Benešov	: SK Sršni Kutná Hora
<u>4.</u>	<u>07.10.2023 - 08.10.2023</u>	<u>S3016</u>	<u>SC Kolín</u>	<u>: SK Telč</u>
	07.10.2023 - 08.10.2023	S3017	HC Světlá n. Sáz.	: HC MAD BULL
	07.10.2023 - 08.10.2023	S3018	HC Poděbrady	: HC DDM Č.Budějovice
	07.10.2023 - 08.10.2023	S3019	SK Sršni Kutná Hora	: HC Lední medvědi Pelhřimov
	07.10.2023 - 08.10.2023	S3020	Slavoj Vel.Popovice	: Slavoj Český Krumlov
	07.10.2023 - 08.10.2023	S3021	HC Lev Benešov	: HC Střelci Jindřichův Hradec
<u>5.</u>	<u>13.10.2023 - 14.10.2023</u>	<u>S3022</u>	<u>SK Sršni Kutná Hora</u>	<u>: Slavoj Vel.Popovice</u>
	13.10.2023 - 14.10.2023	S3023	HC Světlá n. Sáz.	: HC Lev Benešov
	13.10.2023 - 14.10.2023	S3024	HC Poděbrady	: SC Kolín
	13.10.2023 - 14.10.2023	S3025	SK Telč	: HC DDM Č.Budějovice
	13.10.2023 - 14.10.2023	S3026	HC Tábor B	: HC Lední medvědi Pelhřimov
	13.10.2023 - 14.10.2023	S3027	HC Střelci Jindřichův Hradec	: Slavoj Český Krumlov
<u>6.</u>	<u>15.10.2023</u>	<u>S3028</u>	<u>Slavoj Vel.Popovice</u>	<u>: SC Kolín</u>
	15.10.2023	S3029	HC Lev Benešov	: HC Poděbrady
	15.10.2023	S3030	SK Sršni Kutná Hora	: HC Světlá n. Sáz.
	15.10.2023	S3031	HC Lední medvědi Pelhřimov	: HC Střelci Jindřichův Hradec
	15.10.2023	S3032	HC DDM Č.Budějovice	: HC Tábor B
	15.10.2023	S3033	HC MAD BULL	: SK Telč
<u>7.</u>	<u>21.10.2023 - 22.10.2023</u>	<u>S3034</u>	<u>HC Lední medvědi Pelhřimov</u>	<u>: Slavoj Vel.Popovice</u>
	21.10.2023 - 22.10.2023	S3035	HC DDM Č.Budějovice	: SK Sršni Kutná Hora
	21.10.2023 - 22.10.2023	S3036	HC MAD BULL	: HC Poděbrady
	21.10.2023 - 22.10.2023	S3037	SK Telč	: HC Světlá n. Sáz.
	21.10.2023 - 22.10.2023	S3038	HC Tábor B	: HC Lev Benešov
	21.10.2023 - 22.10.2023	S3039	HC Střelci Jindřichův Hradec	: SC Kolín
<u>8.</u>	<u>27.10.2023 - 28.10.2023</u>	<u>S3040</u>	<u>HC Světlá n. Sáz.</u>	<u>: Slavoj Vel.Popovice</u>
	27.10.2023 - 28.10.2023	S3041	HC Poděbrady	: SK Sršni Kutná Hora
	27.10.2023 - 28.10.2023	S3042	SC Kolín	: HC Lev Benešov
	27.10.2023 - 28.10.2023	S3043	HC Tábor B	: HC MAD BULL
	27.10.2023 - 28.10.2023	S3044	HC Střelci Jindřichův Hradec	: HC DDM Č.Budějovice
	27.10.2023 - 28.10.2023	S3045	Slavoj Český Krumlov	: HC Lední medvědi Pelhřimov

<u>9.</u>	<u>29.10.2023</u>	<u>S3046</u>	<u>Slavoj Vel.Popovice</u>	:	<u>HC Lev Benešov</u>
	29.10.2023	S3047	SC Kolín	:	SK Sršni Kutná Hora
	29.10.2023	S3048	HC Poděbrady	:	HC Světlá n. Sáz.
	29.10.2023	S3049	HC DDM Č.Budějovice	:	Slavoj Český Krumlov
	29.10.2023	S3050	HC MAD BULL	:	HC Střelci Jindřichův Hradec
	29.10.2023	S3051	SK Telč	:	HC Tábor B
<u>10.</u>	<u>04.11.2023 - 05.11.2023</u>	<u>S3052</u>	<u>HC Poděbrady</u>	:	<u>SK Telč</u>
	04.11.2023 - 05.11.2023	S3053	SK Sršni Kutná Hora	:	HC MAD BULL
	04.11.2023 - 05.11.2023	S3054	Slavoj Vel.Popovice	:	HC DDM Č.Budějovice
	04.11.2023 - 05.11.2023	S3055	HC Lev Benešov	:	HC Lední medvědi Pelhřimov
	04.11.2023 - 05.11.2023	S3056	SC Kolín	:	Slavoj Český Krumlov
	04.11.2023 - 05.11.2023	S3057	HC Tábor B	:	HC Světlá n. Sáz.
<u>11.</u>	<u>10.11.2023 - 11.11.2023</u>	<u>S3058</u>	<u>HC Poděbrady</u>	:	<u>Slavoj Vel.Popovice</u>
	10.11.2023 - 11.11.2023	S3059	HC Světlá n. Sáz.	:	SC Kolín
	10.11.2023 - 11.11.2023	S3060	SK Sršni Kutná Hora	:	HC Lev Benešov
	10.11.2023 - 11.11.2023	S3061	SK Telč	:	HC Střelci Jindřichův Hradec
	10.11.2023 - 11.11.2023	S3062	HC MAD BULL	:	Slavoj Český Krumlov
	10.11.2023 - 11.11.2023	S3063	HC DDM Č.Budějovice	:	HC Lední medvědi Pelhřimov
<u>12.</u>	<u>12.11.2023</u>	<u>S3064</u>	<u>HC Lední medvědi Pelhřimov</u>	:	<u>HC MAD BULL</u>
	12.11.2023	S3065	Slavoj Český Krumlov	:	SK Telč
	12.11.2023	S3066	HC Střelci Jindřichův Hradec	:	HC Tábor B
<u>13.</u>	<u>18.11.2023 - 19.11.2023</u>	<u>S3067</u>	<u>SC Kolín</u>	:	<u>HC Tábor B</u>
	18.11.2023 - 19.11.2023	S3068	HC MAD BULL	:	Slavoj Vel.Popovice
	18.11.2023 - 19.11.2023	S3069	SK Telč	:	SK Sršni Kutná Hora
	18.11.2023 - 19.11.2023	S3070	Slavoj Český Krumlov	:	HC Lev Benešov
	18.11.2023 - 19.11.2023	S3071	HC Lední medvědi Pelhřimov	:	HC Poděbrady
	18.11.2023 - 19.11.2023	S3072	HC Světlá n. Sáz.	:	HC Střelci Jindřichův Hradec
	18.11.2023 - 19.11.2023	S3072	HC Světlá n. Sáz.	:	HC Střelci Jindřichův Hradec
<u>14.</u>	<u>24.11.2023 - 25.11.2023</u>	<u>S3073</u>	<u>Slavoj Vel.Popovice</u>	:	<u>SK Sršni Kutná Hora</u>
	24.11.2023 - 25.11.2023	S3074	HC Lev Benešov	:	HC Světlá n. Sáz.
	24.11.2023 - 25.11.2023	S3075	SC Kolín	:	HC Poděbrady
	24.11.2023 - 25.11.2023	S3076	HC Tábor B	:	Slavoj Český Krumlov
	24.11.2023 - 25.11.2023	S3077	SK Telč	:	HC Lední medvědi Pelhřimov
	24.11.2023 - 25.11.2023	S3078	HC MAD BULL	:	HC DDM Č.Budějovice
	24.11.2023 - 25.11.2023	S3078	HC MAD BULL	:	HC DDM Č.Budějovice
<u>15.</u>	<u>26.11.2023</u>	<u>S3079</u>	<u>HC DDM Č.Budějovice</u>	:	<u>SK Telč</u>
	26.11.2023	S3080	HC Lední medvědi Pelhřimov	:	HC Tábor B
	26.11.2023	S3081	Slavoj Český Krumlov	:	HC Střelci Jindřichův Hradec
<u>16.</u>	<u>02.12.2023 - 03.12.2023</u>	<u>S3082</u>	<u>Slavoj Vel.Popovice</u>	:	<u>SK Telč</u>
	02.12.2023 - 03.12.2023	S3083	HC Poděbrady	:	HC Tábor B
	02.12.2023 - 03.12.2023	S3084	SK Sršni Kutná Hora	:	HC Střelci Jindřichův Hradec
	02.12.2023 - 03.12.2023	S3085	Slavoj Český Krumlov	:	HC Světlá n. Sáz.
	02.12.2023 - 03.12.2023	S3086	HC Lední medvědi Pelhřimov	:	SC Kolín
	02.12.2023 - 03.12.2023	S3087	HC DDM Č.Budějovice	:	HC Lev Benešov
	02.12.2023 - 03.12.2023	S3087	HC DDM Č.Budějovice	:	HC Lev Benešov
<u>17.</u>	<u>08.12.2023 - 09.12.2023</u>	<u>S3088</u>	<u>SC Kolín</u>	:	<u>Slavoj Vel.Popovice</u>
	08.12.2023 - 09.12.2023	S3089	HC Poděbrady	:	HC Lev Benešov
	08.12.2023 - 09.12.2023	S3090	HC Světlá n. Sáz.	:	SK Sršni Kutná Hora
	08.12.2023 - 09.12.2023	S3091	HC Střelci Jindřichův Hradec	:	HC Lední medvědi Pelhřimov
	08.12.2023 - 09.12.2023	S3092	HC Tábor B	:	HC DDM Č.Budějovice
	08.12.2023 - 09.12.2023	S3093	SK Telč	:	HC MAD BULL
	08.12.2023 - 09.12.2023	S3093	SK Telč	:	HC MAD BULL

<u>18.</u>	<u>10.12.2023</u>	<u>S3094</u>	<u>Slavoj Vel.Popovice</u>	:	<u>HC Světlá n. Sáz.</u>
	10.12.2023	S3095	SK Sršni Kutná Hora	:	HC Poděbrady
	10.12.2023	S3096	HC Lev Benešov	:	SC Kolín
	10.12.2023	S3097	HC MAD BULL	:	HC Tábor B
	10.12.2023	S3098	HC DDM Č.Budějovice	:	HC Střelci Jindřichův Hradec
	10.12.2023	S3099	HC Lední medvědi Pelhřimov	:	Slavoj Český Krumlov
<u>19.</u>	<u>16.12.2023 - 17.12.2023</u>	<u>S3100</u>	<u>HC Lev Benešov</u>	:	<u>Slavoj Vel.Popovice</u>
	16.12.2023 - 17.12.2023	S3101	SK Sršni Kutná Hora	:	SC Kolín
	16.12.2023 - 17.12.2023	S3102	HC Světlá n. Sáz.	:	HC Poděbrady
	16.12.2023 - 17.12.2023	S3103	Slavoj Český Krumlov	:	HC DDM Č.Budějovice
	16.12.2023 - 17.12.2023	S3104	HC Střelci Jindřichův Hradec	:	HC MAD BULL
	16.12.2023 - 17.12.2023	S3105	HC Tábor B	:	SK Telč
<u>20.</u>	<u>06.01.2024 - 07.01.2024</u>	<u>S3106</u>	<u>HC Poděbrady</u>	:	<u>Slavoj Český Krumlov</u>
	06.01.2024 - 07.01.2024	S3107	HC Lev Benešov	:	HC MAD BULL
	06.01.2024 - 07.01.2024	S3108	SC Kolín	:	HC DDM Č.Budějovice
	06.01.2024 - 07.01.2024	S3109	HC Tábor B	:	SK Sršni Kutná Hora
	06.01.2024 - 07.01.2024	S3110	HC Střelci Jindřichův Hradec	:	Slavoj Vel.Popovice
	06.01.2024 - 07.01.2024	S3111	HC Světlá n. Sáz.	:	HC Lední medvědi Pelhřimov
<u>21.</u>	<u>12.01.2024 - 13.01.2024</u>	<u>S3112</u>	<u>Slavoj Vel.Popovice</u>	:	<u>HC Poděbrady</u>
	12.01.2024 - 13.01.2024	S3113	SC Kolín	:	HC Světlá n. Sáz.
	12.01.2024 - 13.01.2024	S3114	HC Lev Benešov	:	SK Sršni Kutná Hora
	12.01.2024 - 13.01.2024	S3115	HC Střelci Jindřichův Hradec	:	SK Telč
	12.01.2024 - 13.01.2024	S3116	Slavoj Český Krumlov	:	HC MAD BULL
	12.01.2024 - 13.01.2024	S3117	HC Lední medvědi Pelhřimov	:	HC DDM Č.Budějovice
<u>22.</u>	<u>14.01.2024</u>	<u>S3118</u>	<u>HC MAD BULL</u>	:	<u>HC Lední medvědi Pelhřimov</u>
	14.01.2024	S3119	SK Telč	:	Slavoj Český Krumlov
	14.01.2024	S3120	HC Tábor B	:	HC Střelci Jindřichův Hradec
<u>23.</u>	<u>20.01.2024 - 21.01.2024</u>	<u>S3121</u>	<u>Slavoj Český Krumlov</u>	:	<u>SK Sršni Kutná Hora</u>
	20.01.2024 - 21.01.2024	S3122	HC Střelci Jindřichův Hradec	:	HC Poděbrady
	20.01.2024 - 21.01.2024	S3123	HC DDM Č.Budějovice	:	HC Světlá n. Sáz.
	20.01.2024 - 21.01.2024	S3124	HC MAD BULL	:	SC Kolín
	20.01.2024 - 21.01.2024	S3125	SK Telč	:	HC Lev Benešov
	20.01.2024 - 21.01.2024	S3126	Slavoj Vel.Popovice	:	HC Tábor B
<u>24.</u>	<u>26.01.2024 - 27.01.2024</u>	<u>S3127</u>	<u>SK Sršni Kutná Hora</u>	:	<u>Slavoj Vel.Popovice</u>
	26.01.2024 - 27.01.2024	S3128	HC Světlá n. Sáz.	:	HC Lev Benešov
	26.01.2024 - 27.01.2024	S3129	HC Poděbrady	:	SC Kolín
	26.01.2024 - 27.01.2024	S3130	Slavoj Český Krumlov	:	HC Tábor B
	26.01.2024 - 27.01.2024	S3131	HC Lední medvědi Pelhřimov	:	SK Telč
	26.01.2024 - 27.01.2024	S3132	HC DDM Č.Budějovice	:	HC MAD BULL
<u>25.</u>	<u>28.01.2024</u>	<u>S3133</u>	<u>SK Telč</u>	:	<u>HC DDM Č.Budějovice</u>
	28.01.2024	S3134	HC Tábor B	:	HC Lední medvědi Pelhřimov
	28.01.2024	S3135	HC Střelci Jindřichův Hradec	:	Slavoj Český Krumlov
<u>26.</u>	<u>02.02.2024 - 03.02.2024</u>	<u>S3136</u>	<u>Slavoj Vel.Popovice</u>	:	<u>SC Kolín</u>
	02.02.2024 - 03.02.2024	S3137	HC Lev Benešov	:	HC Poděbrady
	02.02.2024 - 03.02.2024	S3138	SK Sršni Kutná Hora	:	HC Světlá n. Sáz.
	02.02.2024 - 03.02.2024	S3139	HC Lední medvědi Pelhřimov	:	HC Střelci Jindřichův Hradec
	02.02.2024 - 03.02.2024	S3140	HC DDM Č.Budějovice	:	HC Tábor B
	02.02.2024 - 03.02.2024	S3141	HC MAD BULL	:	SK Telč

<u>27.</u>	<u>04.02.2024</u>	<u>S3142</u>	<u>HC Tábor B</u>	:	<u>HC MAD BULL</u>
	04.02.2024	S3143	HC Střelci Jindřichův Hradec	:	HC DDM Č.Budějovice
	04.02.2024	S3144	Slavoj Český Krumlov	:	HC Lední medvědi Pelhřimov
<u>28.</u>	<u>10.02.2024 - 11.02.2024</u>	<u>S3145</u>	<u>HC Světlá n. Sáz.</u>	:	<u>Slavoj Vel.Popovice</u>
	10.02.2024 - 11.02.2024	S3146	HC Poděbrady	:	SK Sršni Kutná Hora
	10.02.2024 - 11.02.2024	S3147	SC Kolín	:	HC Lev Benešov
	10.02.2024 - 11.02.2024	S3148	HC DDM Č.Budějovice	:	Slavoj Český Krumlov
	10.02.2024 - 11.02.2024	S3149	HC MAD BULL	:	HC Střelci Jindřichův Hradec
	10.02.2024 - 11.02.2024	S3150	SK Telč	:	HC Tábor B

Počet účastníků	:	66
Počet utkání	:	28 - 41
Začátky utkání	:	všední dny – 15:00 - 19:00 hodin, nedohodnou-li se Kluby jinak víkendy a státní svátky – 12:00 - 19:00 hodin, nedohodnou-li se Kluby jinak

Systém soutěže

1. část:

- 66 družstev rozděleno územně do 9 skupin; 7 družstev ve skupině „1“, 7 družstev ve skupině „2“, 7 družstev ve skupině „3“, 7 družstev ve skupině „4“, 8 družstev ve skupině „5“, 8 družstev ve skupině „6“, 8 družstev ve skupině „7“, 7 družstev ve skupině „8“ a 7 družstev ve skupině „9“; družstva se ve skupinách, jichž se účastní 7 družstev, utkají pětikolově každý s každým, ve skupinách, jichž se účastní 8 družstev, se družstva utkají čtyřkolově každý s každým (28-30 utkání).

2. část - Nadstavbová:

- skupiny „10“, „11“, „12“, „13“ - družstva umístěná po 1. části v jednotlivých skupinách na 1. místě a sedm družstev, které z družstev umístěných po 1. části v jednotlivých skupinách na 2. místě, dosáhla ve smyslu čl. 418 SDR nejvyššího pořadí, rozdělená na základě územního principu do čtyř skupin po 4 družstvech se v jednotlivých skupinách utkají dvoukolově každý s každým (6 utkání) s tím, že v této části soutěže se výsledky z 1. části soutěže nezapočítávají.

3. část - O postup do extraligy 9. tříd:

- družstva umístěná po 2. části - „Nadstavbová“ v jednotlivých skupinách na 1. místě sehraji jedno kolo play-off na 3 vítězná utkání (3-5 utkání).

Pro sestavení dvojic pro tuto část soutěže platí, že družstvo umístěné po 2. části - „Nadstavbová“ ve skupině „10“ na 1. místě hraje s družstvem umístěným po 2. části - „Nadstavbová“ ve skupině „11“ na 1. místě a družstvo umístěné po 2. části - „Nadstavbová“ ve skupině „12“ na 1. místě s družstvem umístěným po 2. části - „Nadstavbová“ ve skupině „13“ na 1. místě. Postavení družstev bude určeno dle čl. 418 SDR. První, druhé a případně páté utkání se hraje u lépe umístěného družstva po 2. části - „Nadstavbová“, třetí a případně čtvrté utkání se hraje u družstva umístěného po 2. části - „Nadstavbová“ hůře.

Vítězná družstva z této části soutěže získávají ve smyslu čl. 208 SDR právo účasti v extralize 9. tříd pro sezónu 2024-2025“.

Utkání 1. části a 2. části - „Nadstavbová“ se hrají třibodovým systémem dle čl. 403 odst. 1. SDR. Není-li určen vítěz utkání v základní hrací době, hraje se utkání do rozhodnutí dle čl. 404 SDR s tím, že bezprostředně po tříminutové přestávce bez úpravy hrací plochy následuje pětiminutové prodloužení. Obě družstva nastupují s jedním brankářem a třemi hráči v poli, družstva si před prodloužením nemění strany. Pro prodloužení platí zvláštní pravidla dle čl. 406 SDR. Nepadne-li branka v prodloužení, následují samostatné nájezdy k určení vítěze utkání dle čl. 407 SDR.

Konečné pořadí družstev bude stanoveno podle čl. 417 SDŘ. Nebude-li však po skončení soutěže nebo její části možné postupovat podle čl. 417 SDŘ, jelikož všechna zúčastněná družstva nebudou mít odehraný stejný počet utkání (pro účely tohoto ustanovení se bude za odehrané utkání považovat též takové utkání, které bude kontumováno ve prospěch jednoho z družstev dle čl. 410 písm. b/ SDŘ, nebo které bude oboustranně kontumováno dle čl. 410 písm. c/ SDŘ), bude konečné pořadí družstev stanoveno podle čl. 418 SDŘ. V průběhu soutěže je pořadí družstev určováno dle čl. 416 SDŘ.

Utkání 3. části - „O postup do extraligy 9. tříd“ se hrají do rozhodnutí dle čl. 404 SDŘ. Není-li určen vítěz utkání v základní hrací době, hraje se bezprostředně po třiminutové přestávce bez úpravy hrací plochy desetiminutové prodloužení. Obě družstva nastupují s jedním brankářem a třemi hráči v poli, družstva si před prodloužením mění strany. Pro prodloužení platí zvláštní pravidla dle čl. 406 SDŘ. Nepadne-li branka v prodloužení, následují samostatné nájezdy k určení vítěze utkání dle čl. 407 SDŘ s tím, že brankáři hájí stejnou branku jako ve třetí třetině (výjimka z čl. 407 písm. c/ SDŘ).

Technické normy

1. V utkání mohou za družstvo Klubu nastoupit hráči věkové kategorie 9. tříd, tj. hráči ročníku narození 2009. Hráčům věkové kategorie starších žáků, kteří v roce, v němž začala příslušná sezóna, dovršili či dovrší 13. rok věku, tj. hráčům ročníku narození 2010, je start v utkání povolen za podmínek stanovených čl. 219 odst. 1. SDŘ, a to v maximálním počtu 5 takových hráčů za družstvo Klubu v příslušném utkání. Protokol o souhlasu se startem hráče ve vyšší věkové kategorii dle čl. 219 odst. 1. SDŘ nemusí být Klubem předkládán rozhodčím utkání.
2. Odchylně od ustanovení čl. 318 odst. 1. SDŘ se stanovuje, že družstvo Klubu je povinno nastoupit do utkání ve stanoveném počtu hráčů následovně:
 - a) minimálně 1, maximálně 2 brankáři a
 - b) minimálně 10, maximálně 17 hráčů do pole.
3. V utkání mohou za družstvo Klubu nastoupit maximálně 3 Cizinci.
4. V utkání mohou za družstvo Klubu nastoupit v souladu s čl. 218 SDŘ dívky věkové kategorie dorostu, tj. hráčky ročníku narození 2007 a 2008, a to bez omezení jejich počtu.
5. V utkáních 2. části - „Nadstavbové“ a v 3. části - „O postup do extraligy 9. tříd“ mohou za družstvo Klubu nastoupit pouze ti hráči, kteří v sezóně 2023-2024 za družstvo Klubu odehráli v předcházejících částech soutěže liga 9. tříd celkem minimálně 8 utkání, přičemž platí následující výjimky:
 - podmínku 8 odehraných utkání za družstvo Klubu nemusí splnit ten hráč, který (i) ke dni 31. 12. 2023 splňoval veškeré podmínky ke startu za družstvo Klubu vyplývající z předpisů ČSLH vztahujících se ke konání soutěže liga 9. tříd v sezóně 2023-2024, (ii) v období po 31. 12. 2023 neztratil oprávněnost ke startu za družstvo Klubu v soutěži liga 9. tříd a (iii) v období po 31. 12. 2023 nesehrál žádné soutěžní utkání za jiný Klub účastníci se soutěže liga 9. tříd nebo soutěže vyšší,
 - podmínku 10 odehraných utkání za družstvo Klubu nemusí splnit takový brankář, pokud se v předcházejícím průběhu sezóny součet jeho odchytných utkání za družstvo Klubu v lize 9. tříd a utkání za družstvo Klubu v lize 9. tříd, kdy byl uveden v zápise o utkání, aniž do něj ve smyslu čl. 327 odst. 2. SDŘ zasáhl, rovnal minimálně 10.
6. Pořádající Klub je v souladu s vnitřní směrnicí ČSLH č. 138 ze dne 8. 9. 2022 povinen zajistit při utkání přítomnost lékaře, zdravotní sestry, nebo zdravotnického záchranáře, kterým může být i para medik (student VŠ) po absolvování příslušných zkoušek.
7. Ve všech utkáních soutěže platí, že domácí družstvo je povinno k utkání nastoupit ve světlých dresech, družstvo hostující v dresech tmavých.
8. Hráči družstva nemusí mít stejnou barvu helem a kalhot (výjimka z čl. 9.1. Pravidel, viz také Příloha č. 3 Všeobecných ustanovení).
9. Brankář musí nosit obličejovou masku vyrobenou tak, aby jejími otvory nemohl proniknout puk ani čepel hole (viz čl. 202.2. Pravidel, viz také příloha č. 3 Všeobecných ustanovení).
10. Rozbruslení družstev je 10 minut před začátkem utkání bez následné úpravy ledové plochy (výjimka z čl. 86.6. Pravidel).
11. Evidence trestů dle čl. 529 SDŘ se mezi jednotlivými částmi soutěže přenáší.

12. Ze soutěže liga 9. tříd se dle čl. 7 odst. 7. písm. d) přestupního řádu mimo klubů extraligy a I. ligy povoluje hostování mezi soutěžemi (tzv. střídavý start) hráčům ročníku narození 2009, a to:
- nejdéle do 30. 4. 2024,
 - do extraligy dorostu, pokud se mateřský Klub hráče soutěže extraliga dorostu neúčastní, a to bez omezení jejich počtu,
 - do ligy dorostu, pokud se mateřský Klub hráče soutěže liga dorostu neúčastní, a to bez omezení jejich počtu,
 - do regionální ligy dorostu, pokud se mateřský Klub hráče soutěže regionální liga dorostu neúčastní, a to bez omezení jejich počtu.
13. Ze soutěže liga 9. tříd se dle čl. 7 odst. 8. písm. c) přestupního řádu mimo klubů extraligy a I. ligy povoluje hostování mezi soutěžemi (tzv. střídavý start) hráčům ročníku narození 2009, a to:
- nejdéle do 30. 4. 2024,
 - do extraligy 9. tříd, pokud se mateřský Klub hráče soutěže extraliga 9. tříd neúčastní, a to bez omezení jejich počtu.

Základní skupina č. 4, řízená Jihočeským KVV

1. HC Střelci Jindřichův Hradec
2. HC Milevsko 1934
3. HC Slavoj Český Krumlov
4. IHC Králové Písek
5. HC Vimperk
6. TJ Lokomotiva Veselí nad Lužnicí
7. HC Mad Bull

Kolo	Datum	ČU	Domáci		Hosté
1.	23.09.2023	C9001	HC Milevsko 1934	:	HC MAD BULL
	23.09.2023	C9002	Slavoj Český Krumlov	:	Loko. Veselí n.Luž.
	23.09.2023	C9003	IHC Králové Písek	:	HC Vimperk
2.	28.09.2023	C9004	Loko. Veselí n.Luž.	:	IHC Králové Písek
	28.09.2023	C9005	HC MAD BULL	:	Slavoj Český Krumlov
	28.09.2023	C9006	HC Střelci Jindřichův Hradec	:	HC Milevsko 1934
3.	30.09.2023 - 01.10.2023	C9007	Slavoj Český Krumlov	:	HC Střelci Jindřichův Hradec
	30.09.2023 - 01.10.2023	C9008	IHC Králové Písek	:	HC MAD BULL
	30.09.2023 - 01.10.2023	C9009	HC Vimperk	:	Loko. Veselí n.Luž.
4.	07.10.2023	C9010	HC MAD BULL	:	HC Vimperk
	07.10.2023	C9011	HC Střelci Jindřichův Hradec	:	IHC Králové Písek
	07.10.2023	C9012	HC Milevsko 1934	:	Slavoj Český Krumlov
5.	08.10.2023	C9013	IHC Králové Písek	:	HC Milevsko 1934
	08.10.2023	C9014	HC Vimperk	:	HC Střelci Jindřichův Hradec
	08.10.2023	C9015	Loko. Veselí n.Luž.	:	HC MAD BULL
6.	14.10.2023 - 15.10.2023	C9016	HC Střelci Jindřichův Hradec	:	Loko. Veselí n.Luž.
	14.10.2023 - 15.10.2023	C9017	HC Milevsko 1934	:	HC Vimperk
	14.10.2023 - 15.10.2023	C9018	Slavoj Český Krumlov	:	IHC Králové Písek
7.	21.10.2023	C9019	HC Vimperk	:	Slavoj Český Krumlov
	21.10.2023	C9020	Loko. Veselí n.Luž.	:	HC Milevsko 1934
	21.10.2023	C9021	HC MAD BULL	:	HC Střelci Jindřichův Hradec
8.	28.10.2023	C9022	HC MAD BULL	:	HC Milevsko 1934
	28.10.2023	C9023	Loko. Veselí n.Luž.	:	Slavoj Český Krumlov
	28.10.2023	C9024	HC Vimperk	:	IHC Králové Písek
9.	29.10.2023	C9025	IHC Králové Písek	:	Loko. Veselí n.Luž.
	29.10.2023	C9026	Slavoj Český Krumlov	:	HC MAD BULL
	29.10.2023	C9027	HC Milevsko 1934	:	HC Střelci Jindřichův Hradec
10.	04.11.2023 - 05.11.2023	C9028	HC Střelci Jindřichův Hradec	:	Slavoj Český Krumlov
	04.11.2023 - 05.11.2023	C9029	HC MAD BULL	:	IHC Králové Písek
	04.11.2023 - 05.11.2023	C9030	Loko. Veselí n.Luž.	:	HC Vimperk
11.	11.11.2023	C9031	HC Vimperk	:	HC MAD BULL
	11.11.2023	C9032	IHC Králové Písek	:	HC Střelci Jindřichův Hradec
	11.11.2023	C9033	Slavoj Český Krumlov	:	HC Milevsko 1934

12.	12.11.2023	C9034	HC Milevsko 1934	:	IHC Králové Písek
	12.11.2023	C9035	HC Střelci Jindřichův Hradec	:	HC Vimperk
	12.11.2023	C9036	HC MAD BULL	:	Loko. Veselí n.Luž.
13.	17.11.2023	C9037	Loko. Veselí n.Luž.	:	HC Střelci Jindřichův Hradec
	17.11.2023	C9038	HC Vimperk	:	HC Milevsko 1934
	17.11.2023	C9039	IHC Králové Písek	:	Slavoj Český Krumlov
14.	18.11.2023	C9040	Slavoj Český Krumlov	:	HC Vimperk
	18.11.2023	C9041	HC Milevsko 1934	:	Loko. Veselí n.Luž.
	18.11.2023	C9042	HC Střelci Jindřichův Hradec	:	HC MAD BULL
15.	25.11.2023	C9043	HC Milevsko 1934	:	HC MAD BULL
	25.11.2023	C9044	Slavoj Český Krumlov	:	Loko. Veselí n.Luž.
	25.11.2023	C9045	IHC Králové Písek	:	HC Vimperk
16.	26.11.2023	C9046	Loko. Veselí n.Luž.	:	IHC Králové Písek
	26.11.2023	C9047	HC MAD BULL	:	Slavoj Český Krumlov
	26.11.2023	C9048	HC Střelci Jindřichův Hradec	:	HC Milevsko 1934
17.	02.12.2023	C9049	Slavoj Český Krumlov	:	HC Střelci Jindřichův Hradec
	02.12.2023	C9050	IHC Králové Písek	:	HC MAD BULL
	02.12.2023	C9051	HC Vimperk	:	Loko. Veselí n.Luž.
18.	03.12.2023	C9052	HC MAD BULL	:	HC Vimperk
	03.12.2023	C9053	HC Střelci Jindřichův Hradec	:	IHC Králové Písek
	03.12.2023	C9054	HC Milevsko 1934	:	Slavoj Český Krumlov
19.	09.12.2023	C9055	IHC Králové Písek	:	HC Milevsko 1934
	09.12.2023	C9056	HC Vimperk	:	HC Střelci Jindřichův Hradec
	09.12.2023	C9057	Loko. Veselí n.Luž.	:	HC MAD BULL
20.	16.12.2023	C9058	HC Střelci Jindřichův Hradec	:	Loko. Veselí n.Luž.
	16.12.2023	C9059	HC Milevsko 1934	:	HC Vimperk
	16.12.2023	C9060	Slavoj Český Krumlov	:	IHC Králové Písek
21.	17.12.2023	C9061	HC Vimperk	:	Slavoj Český Krumlov
	17.12.2023	C9062	Loko. Veselí n.Luž.	:	HC Milevsko 1934
	17.12.2023	C9063	HC MAD BULL	:	HC Střelci Jindřichův Hradec
22.	06.01.2024	C9064	HC MAD BULL	:	HC Milevsko 1934
	06.01.2024	C9065	Loko. Veselí n.Luž.	:	Slavoj Český Krumlov
	06.01.2024	C9066	HC Vimperk	:	IHC Králové Písek
23.	13.01.2024	C9067	IHC Králové Písek	:	Loko. Veselí n.Luž.
	13.01.2024	C9068	Slavoj Český Krumlov	:	HC MAD BULL
	13.01.2024	C9069	HC Milevsko 1934	:	HC Střelci Jindřichův Hradec

24.	14.01.2024	C9070	HC Střelci Jindřichův Hradec	:	Slavoj Český Krumlov
	14.01.2024	C9071	HC MAD BULL	:	IHC Králové Písek
	14.01.2024	C9072	Loko. Veselí n.Luž.	:	HC Vimperk
25.	20.01.2024 - 21.01.2024	C9073	HC Vimperk	:	HC MAD BULL
	20.01.2024 - 21.01.2024	C9074	IHC Králové Písek	:	HC Střelci Jindřichův Hradec
	20.01.2024 - 21.01.2024	C9075	Slavoj Český Krumlov	:	HC Milevsko 1934
26.	27.01.2024 - 28.01.2024	C9076	HC Milevsko 1934	:	IHC Králové Písek
	27.01.2024 - 28.01.2024	C9077	HC Střelci Jindřichův Hradec	:	HC Vimperk
	27.01.2024 - 28.01.2024	C9078	HC MAD BULL	:	Loko. Veselí n.Luž.
27.	03.02.2024	C9079	Loko. Veselí n.Luž.	:	HC Střelci Jindřichův Hradec
	03.02.2024	C9080	HC Vimperk	:	HC Milevsko 1934
	03.02.2024	C9081	IHC Králové Písek	:	Slavoj Český Krumlov
28.	04.02.2024	C9082	Slavoj Český Krumlov	:	HC Vimperk
	04.02.2024	C9083	HC Milevsko 1934	:	Loko. Veselí n.Luž.
	04.02.2024	C9084	HC Střelci Jindřichův Hradec	:	HC MAD BULL
29.	10.02.2024 - 11.02.2024	C9085	HC Milevsko 1934	:	HC MAD BULL
	10.02.2024 - 11.02.2024	C9086	Slavoj Český Krumlov	:	Loko. Veselí n.Luž.
	10.02.2024 - 11.02.2024	C9087	IHC Králové Písek	:	HC Vimperk
30.	17.02.2024	C9088	Loko. Veselí n.Luž.	:	IHC Králové Písek
	17.02.2024	C9089	HC MAD BULL	:	Slavoj Český Krumlov
	17.02.2024	C9090	HC Střelci Jindřichův Hradec	:	HC Milevsko 1934
31.	18.02.2024	C9091	Slavoj Český Krumlov	:	HC Střelci Jindřichův Hradec
	18.02.2024	C9092	IHC Králové Písek	:	HC MAD BULL
	18.02.2024	C9093	HC Vimperk	:	Loko. Veselí n.Luž.
32.	24.02.2024 - 25.02.2024	C9094	HC MAD BULL	:	HC Vimperk
	24.02.2024 - 25.02.2024	C9095	HC Střelci Jindřichův Hradec	:	IHC Králové Písek
	24.02.2024 - 25.02.2024	C9096	HC Milevsko 1934	:	Slavoj Český Krumlov
33.	02.03.2024	C9097	IHC Králové Písek	:	HC Milevsko 1934
	02.03.2024	C9098	HC Vimperk	:	HC Střelci Jindřichův Hradec
	02.03.2024	C9099	Loko. Veselí n.Luž.	:	HC MAD BULL
34.	03.03.2024	C9100	HC Střelci Jindřichův Hradec	:	Loko. Veselí n.Luž.
	03.03.2024	C9101	HC Milevsko 1934	:	HC Vimperk
	03.03.2024	C9102	Slavoj Český Krumlov	:	IHC Králové Písek
35.	09.03.2024 - 10.03.2024	C9103	HC Vimperk	:	Slavoj Český Krumlov
	09.03.2024 - 10.03.2024	C9104	Loko. Veselí n.Luž.	:	HC Milevsko 1934
	09.03.2024 - 10.03.2024	C9105	HC MAD BULL	:	HC Střelci Jindřichův Hradec

Počet účastníků	:	55
Počet utkání	:	22 - 38
Začátky utkání	:	všední dny – 15:00 - 19:00 hodin, nedohodnou-li se Kluby jinak víkendy a státní svátky – 9:00 - 19:00 hodin, nedohodnou-li se Kluby jinak

Systém soutěže

I. část:

- 55 družstev rozděleno územně do 8 skupin; 7 družstev ve skupině 1 - „Ústecká“, 7 družstev ve skupině 2 - „Pražská“, 7 družstev ve skupině 3 - „Jihočeská“, 7 družstev ve skupině 4 - „Liberecká“, 7 družstev ve skupině 5 - „Královéhradecká“, 6 družstev ve skupině 6 - „Jihomoravská“, 7 družstev ve skupině 7 - „Olomoucká“ a 7 družstev ve skupině 8 - „Moravskoslezská“; družstva se ve skupinách utkají dvoukolově každý s každým (10-12 utkání).

2. část

a) - Nadstavbová:

- skupiny „A“, „B“, „C“, „D“ - družstva umístěná po 1. části v jednotlivých skupinách na 1. - 3. místě rozdělená na základě územního principu do čtyř skupin po 6 družstvech se v jednotlivých skupinách utkají čtyřkolově každý s každým (20 utkání) s tím, že v této části soutěže se výsledky z 1. části soutěže nezapočítávají.

b) - O umístění:

- družstva nepostupující z I. části do části 2a) - „Nadstavbová“ rozdělená na základě územního principu do skupin po minimálně 4 družstvech a maximálně 10 družstvech se ve skupinách, jichž se budou účastnit právě 4 družstva, utkají čtyřkolově každý s každým (12 utkání), ve skupinách, jichž se bude účastnit právě 5, resp. 6, družstev tříkolově každý s každým (12-15 utkání) a ve skupinách, jichž se bude účastnit právě 7, resp. 8, resp. 9, resp. 10, družstev, dvoukolově každý s každým (12-18 utkání) a ve skupinách s tím, že v této části soutěže se výsledky z I. části soutěže nezapočítávají.

3. část - Play-off o titul Mistr České republiky ve věkové kategorii starších žáků:

- družstva umístěná po části 2a) - „Nadstavbové“ v jednotlivých skupinách na 1. místě sehraji dvě kola play-off (semifinále, finále) s tím, že obě kola play-off se hrají na 2 vítězná utkání (2-6 utkání).

Pro sestavení dvojic v semifinále platí, že družstvo umístěné po části 2a) - „Nadstavbové“ ve skupině „A“ na 1. místě hraje s družstvem umístěným po části 2a) - „Nadstavbové“ ve skupině „B“ na 1. místě a družstvo umístěné po části 2a) - „Nadstavbové“ ve skupině „C“ na 1. místě hraje s družstvem umístěným po části 2a) - „Nadstavbové“ ve skupině „D“ na 1. místě. Postavení družstev bude určeno dle čl. 418 SDRŽ. Pro sestavení dvojice ve finále platí, že lépe umístěné družstvo po části 2a) - „Nadstavbové“ hraje s družstvem umístěným po části 2a) - „Nadstavbové“ hůře. Pořadí družstev bude určeno dle čl. 418 SDRŽ.

V obou kolech této části soutěže se první a případně třetí utkání hraje u lépe umístěného družstva po části 2a) - „Nadstavbové“, druhé utkání u družstva umístěného po části 2a) - „Nadstavbové“ hůře. Vítěz této části soutěže získá titul „Mistr České republiky ve věkové kategorii starších žáků v sezóně 2023-2024“.

Utkání 1. části, části 2a) - „Nadstavbové“ a části 2b) - „O umístění“ se hrají dvoubodovým systémem dle čl. 402 SDŘ.

Konečné pořadí družstev bude stanoveno podle čl. 417 SDŘ. Nebude-li však po skončení soutěže nebo její části možné postupovat podle čl. 417 SDŘ, jelikož všechna zúčastněná družstva nebudou mít odehraný stejný počet utkání (pro účely tohoto ustanovení se bude za odehrané utkání považovat též takové utkání, které bude kontumováno ve prospěch jednoho z družstev dle čl. 410 písm. b/ SDŘ, nebo které bude oboustranně kontumováno dle čl. 410 písm. c/ SDŘ), bude konečné pořadí družstev stanoveno podle čl. 418 SDŘ. V průběhu soutěže je pořadí družstev určováno dle čl. 416 SDŘ.

Utkání 3. části - „Play-off o titul Mistr České republiky ve věkové kategorii starších žáků“ se hrají do rozhodnutí dle čl. 404 SDŘ. Není-li určen vítěz utkání v základní hrací době, hraje se bezprostředně po třiminutové přestávce bez úpravy hrací plochy desetiminutové prodloužení. Obě družstva nastupují s jedním brankářem a třemi hráči v poli, družstva si před prodloužením mění strany. Pro prodloužení platí zvláštní pravidla dle čl. 406 SDŘ. Nepadne-li branka v prodloužení, následují samostatné nájezdy k určení vítěze utkání dle čl. 407 SDŘ s tím, že brankáři hájí stejnou branku jako ve třetí třetině (výjimka z čl. 407 písm. c/ SDŘ).

Technické normy

1. V utkání mohou za družstvo Klubu nastoupit hráči věkové kategorie starších žáků, kteří v roce, v němž začala příslušná sezóna, dovršili či dovrší 13. rok věku, tj. hráči ročníku narození 2010. Hráčům věkové kategorie starších žáků, kteří v roce, v němž začala příslušná sezóna, dovršili či dovrší 12. rok věku, tj. hráčům ročníku narození 2011, je start v utkání povolen v maximálním počtu 5 takových hráčů za družstvo Klubu v příslušném utkání. Hráčům mladším se start v utkání Ligy starších žáků „A“ nepovoluje.
2. Odchylně od ustanovení čl. 318 odst. 1. SDŘ se stanovuje, že družstvo Klubu je povinno nastoupit do utkání ve stanoveném počtu hráčů následovně:
 - a) minimálně 1, maximálně 2 brankáři a
 - b) minimálně 10, maximálně 17 hráčů do pole.
3. V utkání mohou za družstvo Klubu nastoupit maximálně 3 Cizinci.
4. V utkání mohou za družstvo Klubu nastoupit v souladu s čl. 218 SDŘ dívky věkové kategorie 9. tříd, tj. hráčky ročníku narození 2009, a dívky věkové kategorie dorostu, které v roce, v němž začala příslušná sezóna, dovršily či dovrší 15. rok věku, tj. hráčky ročníku narození 2008, a to bez omezení jejich počtu.
5. Pořádající Klub je v souladu s vnitřní směrnicí ČSLH č. 138 ze dne 8. 9. 2022 povinen zajistit při utkání přítomnost lékaře, zdravotní sestry, nebo zdravotnického záchranáře, kterým může být i para medik (student VŠ) po absolvování příslušných zkoušek.
6. Je-li zápis o utkání zpracován dle čl. 326 odst. 2. písm. b) SDŘ, je pořádající Klub povinen po utkání zajistit oboustrannou kopii zápisu o utkání pro hostující družstvo, případně delegáta utkání.
7. Ve všech utkáních platí, že domácí družstvo je povinno k utkání nastoupit ve světlých dresech, družstvo hostující v dresech tmavých.
8. Organizaci hry a pravidla ledního hokeje v utkáních soutěže upravuje vnitřní směrnice ČSLH č. 145 ze dne 28. 4. 2023.
9. Hráči družstva nemusí mít stejnou barvu helem a kalhot (výjimka z čl. 9.I. Pravidel, viz také Příloha č. 3 Všeobecných ustanovení).
10. Brankář musí nosit obličejovou masku vyrobenou tak, aby jejími otvory nemohl proniknout puk ani čepel hole (viz čl. 202.2. Pravidel, viz také příloha č. 3 Všeobecných ustanovení).
11. Rozbruslení družstev je 10 minut před začátkem utkání bez následné úpravy ledové plochy (výjimka z čl. 86.6. Pravidel).
12. Koná-li se utkání v rámci tzv. dvojutkání, kdy první utkání hrají družstva věkové kategorie mladších žáků a bezprostředně poté družstva věkové kategorie starších žáků, hrací plocha se upravuje při utkání družstev věkové kategorie mladších žáků vždy pouze po odehrání druhé třetiny utkání a při utkání družstev věkové kategorie starších žáků vždy pouze po odehrání první třetiny utkání. V jakémkoliv jiném případě se hrací plocha upravuje vždy po druhé třetině utkání (výjimka z čl. 1.1. Pravidel).

13. Pokud jakékoliv družstvo Klubu majícího družstva „A“ a „B“ v rámci soutěží Ligy starších žáků „A“ a Ligy starších žáků „B“ odstoupí ze soutěže, nebo bude ze soutěže vyloučeno, může Klub pokračovat pouze v soutěži Liga starších žáků „B“.
14. Evidence trestů dle čl. 529 SDR se mezi jednotlivými částmi soutěže přenáší.

Základní skupina č. 3, řízená Jihočeským KVV

1. HC Motor České Budějovice
2. HC Tábor
3. HC Střelci Jindřichův Hradec
4. IHC Králové Písek
5. Rytíři z Telče
6. TJ Lokomotiva Veselí nad Lužnicí
7. TJ Jiskra Humpolec

Kolo	Datum	ČU	Domácí	Hosté
1.	28.09.2023	C8001	Loko. Veselí n.Luž.	: IHC Králové Písek
	28.09.2023	C8002	HC Motor České Budějovice	: HC Střelci Jindřichův Hradec
	28.09.2023	C8003	Rytíři z Telče	: HC Tábor
2.	30.09.2023	C8004	HC Střelci Jindřichův Hradec	: Rytíři z Telče
	30.09.2023	C8005	IHC Králové Písek	: HC Motor České Budějovice
	30.09.2023	C8006	Jiskra Humpolec	: Loko. Veselí n.Luž.
3.	01.10.2023	C8007	HC Motor České Budějovice	: Jiskra Humpolec
	01.10.2023	C8008	Rytíři z Telče	: IHC Králové Písek
	01.10.2023	C8009	HC Tábor	: HC Střelci Jindřichův Hradec

4.	07.10.2023 - 08.10.2023	C8010	IHC Králové Písek	:	HC Tábor
	07.10.2023 - 08.10.2023	C8011	Jiskra Humpolec	:	Rytíři z Telče
	07.10.2023 - 08.10.2023	C8012	Loko. Veselí n.Luž.	:	HC Motor České Budějovice
5.	14.10.2023	C8013	Rytíři z Telče	:	Loko. Veselí n.Luž.
	14.10.2023	C8014	HC Tábor	:	Jiskra Humpolec
	14.10.2023	C8015	HC Střelci Jindřichův Hradec	:	IHC Králové Písek
6.	15.10.2023	C8016	Jiskra Humpolec	:	HC Střelci Jindřichův Hradec
	15.10.2023	C8017	Loko. Veselí n.Luž.	:	HC Tábor
	15.10.2023	C8018	HC Motor České Budějovice	:	Rytíři z Telče
7.	21.10.2023	C8019	HC Tábor	:	HC Motor České Budějovice
	21.10.2023	C8020	HC Střelci Jindřichův Hradec	:	Loko. Veselí n.Luž.
	21.10.2023	C8021	IHC Králové Písek	:	Jiskra Humpolec
8.	28.10.2023 - 29.10.2023	C8022	IHC Králové Písek	:	Loko. Veselí n.Luž.
	28.10.2023 - 29.10.2023	C8023	HC Střelci Jindřichův Hradec	:	HC Motor České Budějovice
	28.10.2023 - 29.10.2023	C8024	HC Tábor	:	Rytíři z Telče
9.	04.11.2023	C8025	Rytíři z Telče	:	HC Střelci Jindřichův Hradec
	04.11.2023	C8026	HC Motor České Budějovice	:	IHC Králové Písek
	04.11.2023	C8027	Loko. Veselí n.Luž.	:	Jiskra Humpolec
10.	05.11.2023	C8028	Jiskra Humpolec	:	HC Motor České Budějovice
	05.11.2023	C8029	IHC Králové Písek	:	Rytíři z Telče
	05.11.2023	C8030	HC Střelci Jindřichův Hradec	:	HC Tábor
11.	11.11.2023 - 12.11.2023	C8031	HC Tábor	:	IHC Králové Písek
	11.11.2023 - 12.11.2023	C8032	Rytíři z Telče	:	Jiskra Humpolec
	11.11.2023 - 12.11.2023	C8033	HC Motor České Budějovice	:	Loko. Veselí n.Luž.
12.	17.11.2023	C8034	Loko. Veselí n.Luž.	:	Rytíři z Telče
	17.11.2023	C8035	Jiskra Humpolec	:	HC Tábor
	17.11.2023	C8036	IHC Králové Písek	:	HC Střelci Jindřichův Hradec
13.	18.11.2023	C8037	HC Střelci Jindřichův Hradec	:	Jiskra Humpolec
	18.11.2023	C8038	HC Tábor	:	Loko. Veselí n.Luž.
	18.11.2023	C8039	Rytíři z Telče	:	HC Motor České Budějovice
14.	25.11.2023 - 26.11.2023	C8040	HC Motor České Budějovice	:	HC Tábor
	25.11.2023 - 26.11.2023	C8041	Loko. Veselí n.Luž.	:	HC Střelci Jindřichův Hradec
	25.11.2023 - 26.11.2023	C8042	Jiskra Humpolec	:	IHC Králové Písek

Počet účastníků	:	74
Počet utkání	:	24 - 34
Začátky utkání	:	všední dny – 15:00 - 19:00 hodin, nedohodnou-li se Kluby jinak víkendy a státní svátky – 9:00 - 19:00 hodin, nedohodnou-li se Kluby jinak

System soutěže

1. část:

- 74 družstev rozděleno územně do 10 skupin; 8 družstev ve skupině 1 - „Ústecká“, 7 družstev ve skupině 2 - „Pražská“, 7 družstev ve skupině 3 - „Jihočeská“, 7 družstev ve skupině 4 - „Středočeská“, 8 družstev ve skupině 5 - „Liberecká“, 7 družstev ve skupině 6 - „Pardubická“, 8 družstev ve skupině 7 - „Jihomoravská“, 8 družstev ve skupině 8 - „Zlínská“, 7 družstev ve skupině 9 - „Olomoucká“ a 7 družstev ve skupině 10 - „Moravskoslezská“; družstva se ve skupinách utkají dvoukolově každý s každým (12-14 utkání).

2. část

a) - Nadstavbová:

- družstva umístěná po 1. části v jednotlivých skupinách na 1. a 2. místě a čtyři družstva, která z družstev umístěných po 1. části v jednotlivých skupinách na 3. místě dosáhla ve smyslu čl. 418 SDŘ nejvyššího pořadí, rozdělená na základě územního principu do čtyř skupin po 6 družstvech se v jednotlivých skupinách utkají čtyřkolově každý s každým (20 utkání) s tím, že v této části soutěže se výsledky z 1. části soutěže nezapočítávají.

b) - O umístění:

- družstva nepostupující z 1. části do části 2a) - „Nadstavbová“ rozdělená na základě územního principu do skupin po minimálně 4 družstvech a maximálně 8 družstvech se ve skupinách, jichž se budou účastnit právě 4 družstva, utkají čtyřkolově každý s každým (12 utkání), ve skupinách, jichž se bude účastnit právě 5, resp. 6 družstev, utkají tříkolově každý s každým (12-15 utkání) a ve skupinách, jichž se bude účastnit právě 7, resp. 8 družstev, dvoukolově každý s každým (12-14 utkání) s tím, že v této části soutěže se výsledky z 1. části soutěže nezapočítávají.

Všechna utkání soutěže se hrají dvoubodovým systémem dle čl. 402 SDŘ.

Konečné pořadí družstev bude stanoveno podle čl. 417 SDŘ. Nebude-li však po skončení soutěže nebo její části možné postupovat podle čl. 417 SDŘ, jelikož všechna zúčastněná družstva nebudou mít odehraný stejný počet utkání (pro účely tohoto ustanovení se bude za odehrané utkání považovat též takové utkání, které bude kontumováno ve prospěch jednoho z družstev dle čl. 410 písm. b/ SDŘ, nebo které bude oboustranně kontumováno dle čl. 410 písm. c/ SDŘ), bude konečné pořadí družstev stanoveno podle čl. 418 SDŘ. V průběhu soutěže je pořadí družstev určováno dle čl. 416 SDŘ.

Technické normy

1. V utkání mohou za družstvo Klubu nastoupit hráči věkové kategorie mladších žáků, kteří v roce, v němž začala příslušná sezóna, dovršili či dovrší 11. rok věku, tj. hráči ročníku narození 2012. Hráčům věkové kategorie mladších žáků, kteří v roce, v němž začala příslušná sezóna dovršili či dovrší 10. rok věku, tj. hráčům ročníku narození 2013, je start v utkání povolen v maximálním počtu 5 takových hráčů za družstvo Klubu v příslušném utkání. Hráčům mladším se start v utkání Ligy mladších žáků „A“ nepovoluje.
2. Odchylně od ustanovení čl. 318 odst. 1. SDŘ se stanovuje, že družstvo Klubu je povinno nastoupit do utkání ve stanoveném počtu hráčů následovně:
 - a) minimálně 1, maximálně 2 brankáři a
 - b) minimálně 10, maximálně 17 hráčů do pole.
3. V utkání mohou za družstvo Klubu nastoupit maximálně 3 Cizinci.
4. V utkání mohou za družstvo Klubu nastoupit v souladu s čl. 218 SDŘ dívky věkové kategorie starších žáků, tj. hráčky ročníku narození 2010 a 2011, a to bez omezení jejich počtu.
5. Pořádající Klub je v souladu s vnitřní směrnicí ČSLH č. 138 ze dne 8. 9. 2022 povinen zajistit při utkání přítomnost lékaře, zdravotní sestry, nebo zdravotnického záchranáře, kterým může být i para medik (student VŠ) po absolvování příslušných zkoušek.
6. Je-li zápis o utkání zpracován dle čl. 326 odst. 2. písm. b) SDŘ, je pořádající Klub povinen po utkání zajistit oboustrannou kopii zápisu o utkání pro hostující družstvo, případně delegáta utkání.
7. Ve všech utkáních platí, že domácí družstvo je povinno k utkání nastoupit ve světlých dresech, družstvo hostující v dresech tmavých.
8. Organizaci hry a pravidla ledního hokeje v utkáních soutěže upravuje vnitřní směrnice ČSLH č. 145 ze dne 28. 4. 2023.
9. Hráči družstva nemusí mít stejnou barvu helem a kalhot (výjimka z čl. 9.I. Pravidel, viz také Příloha č. 3 Všeobecných ustanovení).
10. Brankář musí nosit obličejovou masku vyrobenou tak, aby jejími otvory nemohl proniknout puk ani čepel hole (viz čl. 202.2. Pravidel, viz také příloha č. 3 Všeobecných ustanovení).
11. Rozbruslení družstev je 10 minut před začátkem utkání bez následné úpravy ledové plochy (výjimka z čl. 86.6. Pravidel).
12. Koná-li se utkání v rámci tzv. dvojutkání, kdy první utkání hrají družstva věkové kategorie mladších žáků a bezprostředně poté družstva věkové kategorie starších žáků, hrací plocha se upravuje při utkání družstev věkové kategorie mladších žáků vždy pouze po odehrání druhé třetiny utkání a při utkání družstev věkové kategorie starších žáků vždy pouze po odehrání první třetiny utkání. V jakémkoliv jiném případě se hrací plocha upravuje vždy po druhé třetině utkání (výjimka z čl. 1.1. Pravidel).

13. Pokud jakékoliv družstvo Klubu majícího družstva „A“ a „B“ v rámci soutěží Ligy mladších žáků „A“ a Ligy mladších žáků „B“ odstoupí ze soutěže, nebo bude ze soutěže vyloučeno, může Klub pokračovat pouze v soutěži Liga mladších žáků „B“.
14. Evidence trestů dle čl. 529 SDR se mezi jednotlivými částmi soutěže přenáší.

Základní skupina č. 3, řízená Jihočeským KVV

1. HC Motor České Budějovice
2. HC Tábor
3. HC Střelci Jindřichův Hradec
4. IHC Králové Písek
5. HC Slavoj Český Krumlov
6. TJ Lokomotiva Veselí nad Lužnicí
7. HC Mad Bull

Kolo	Datum	ČU	Domácí	Hosté
1.	28.09.2023	C6001	HC Střelci Jindřichův Hradec	: Loko. Veselí n.Luž.
	28.09.2023	C6002	IHC Králové Písek	: HC Motor České Budějovice
	28.09.2023	C6003	HC MAD BULL	: Slavoj Český Krumlov
2.	30.09.2023	C6004	HC Motor České Budějovice	: HC MAD BULL
	30.09.2023	C6005	Loko. Veselí n.Luž.	: IHC Králové Písek
	30.09.2023	C6006	HC Tábor	: HC Střelci Jindřichův Hradec
3.	01.10.2023	C6007	IHC Králové Písek	: HC Tábor
	01.10.2023	C6008	HC MAD BULL	: Loko. Veselí n.Luž.
	01.10.2023	C6009	Slavoj Český Krumlov	: HC Motor České Budějovice
4.	07.10.2023 - 08.10.2023	C6010	Loko. Veselí n.Luž.	: Slavoj Český Krumlov
	07.10.2023 - 08.10.2023	C6011	HC Tábor	: HC MAD BULL
	07.10.2023 - 08.10.2023	C6012	HC Střelci Jindřichův Hradec	: IHC Králové Písek

5.	14.10.2023	C6013	HC MAD BULL	:	HC Střelci Jindřichův Hradec
	14.10.2023	C6014	Slavoj Český Krumlov	:	HC Tábor
	14.10.2023	C6015	HC Motor České Budějovice	:	Loko. Veselí n.Luž.
6.	15.10.2023	C6016	HC Tábor	:	HC Motor České Budějovice
	15.10.2023	C6017	HC Střelci Jindřichův Hradec	:	Slavoj Český Krumlov
	15.10.2023	C6018	IHC Králové Písek	:	HC MAD BULL
7.	21.10.2023	C6019	Slavoj Český Krumlov	:	IHC Králové Písek
	21.10.2023	C6020	HC Motor České Budějovice	:	HC Střelci Jindřichův Hradec
	21.10.2023	C6021	Loko. Veselí n.Luž.	:	HC Tábor
8.	28.10.2023 - 29.10.2023	C6022	Loko. Veselí n.Luž.	:	HC Střelci Jindřichův Hradec
	28.10.2023 - 29.10.2023	C6023	HC Motor České Budějovice	:	IHC Králové Písek
	28.10.2023 - 29.10.2023	C6024	Slavoj Český Krumlov	:	HC MAD BULL
9.	04.11.2023	C6025	HC MAD BULL	:	HC Motor České Budějovice
	04.11.2023	C6026	IHC Králové Písek	:	Loko. Veselí n.Luž.
	04.11.2023	C6027	HC Střelci Jindřichův Hradec	:	HC Tábor
10.	05.11.2023	C6028	HC Tábor	:	IHC Králové Písek
	05.11.2023	C6029	Loko. Veselí n.Luž.	:	HC MAD BULL
	05.11.2023	C6030	HC Motor České Budějovice	:	Slavoj Český Krumlov
11.	11.11.2023 - 12.11.2023	C6031	Slavoj Český Krumlov	:	Loko. Veselí n.Luž.
	11.11.2023 - 12.11.2023	C6032	HC MAD BULL	:	HC Tábor
	11.11.2023 - 12.11.2023	C6033	IHC Králové Písek	:	HC Střelci Jindřichův Hradec
12.	17.11.2023	C6034	HC Střelci Jindřichův Hradec	:	HC MAD BULL
	17.11.2023	C6035	HC Tábor	:	Slavoj Český Krumlov
	17.11.2023	C6036	Loko. Veselí n.Luž.	:	HC Motor České Budějovice
13.	18.11.2023	C6037	HC Motor České Budějovice	:	HC Tábor
	18.11.2023	C6038	Slavoj Český Krumlov	:	HC Střelci Jindřichův Hradec
	18.11.2023	C6039	HC MAD BULL	:	IHC Králové Písek
14.	25.11.2023 - 26.11.2023	C6040	IHC Králové Písek	:	Slavoj Český Krumlov
	25.11.2023 - 26.11.2023	C6041	HC Střelci Jindřichův Hradec	:	HC Motor České Budějovice
	25.11.2023 - 26.11.2023	C6042	HC Tábor	:	Loko. Veselí n.Luž.

Počet účastníků	:	147
Počet utkání	:	28 - 34
Začátky utkání	:	všední dny – 15:00 - 19:00 hodin, nedohodnou-li se Kluby jinak víkendy a státní svátky – 9:00 - 19:00 hodin, nedohodnou-li se Kluby jinak

Systém soutěže

Systém skupin 9-10

1. část:

- 19 družstev rozděleno územně do 2 skupin; 7 družstev ve skupině 9 - „Karlovarská“ a 12 družstev ve skupině 10 - „Ústecká“; družstva se ve skupině 9 - „Karlovarská“ utkají čtyřkolově každý s každým, ve skupině 10 - „Ústecká“ se družstva utkají dvoukolově každý s každým (22-24 utkání).

2. část

a) nadstavbová:

- družstva umístěná po 1. části ve skupině 9 - „Karlovarská“ a ve skupině 10 - „Ústecká“ na 1. - 3. místě se utkají dvoukolově každý s každým (10 utkání) s tím, že v této části soutěže se výsledky utkání z 1. části soutěže nezapočítávají.

b) o umístění:

- družstva umístěná po 1. části ve skupině 9 - „Karlovarská“ na 4. - 7. místě se utkají dvoukolově každý s každým (6 utkání) s tím, že v této části soutěže se výsledky utkání z 1. části soutěže nezapočítávají.

- družstva umístěná po 1. části ve skupině 10 - „Ústecká“ na 4. - 12. místě se utkají jednokolově každý s každým (8 utkání) s tím, že v této části soutěže se výsledky utkání z 1. části soutěže nezapočítávají.

Systém skupiny 11-13

1. část:

- 18 družstev rozděleno územně do 3 skupin; 6 družstev ve skupině 11 - „Plzeňská“, 6 družstev ve skupině 12 - „Jihočeská I“ a 6 družstev ve skupině 13 - „Jihočeská II“; družstva se ve skupinách utkají dvoukolově každý s každým (10 utkání).

2. část

a) nadstavbová:

- družstva umístěná po 1. části ve skupině I1 - „Plzeňská“, ve skupině I2 - „Jihočeská I“ a ve skupině I3 - „Jihočeská II“ na 1. - 2. místě a dvě družstva, která z družstev umístěných po 1. části ve skupinách I0 - „Plzeňská“, I1 - „Jihočeská I“ a I2 - „Jihočeská II“ na 3. místě dosáhla ve smyslu čl. 418 SDR nejvyššího pořadí, se utkají tříkolově každý s každým (21 utkání) s tím, že v této části soutěže se výsledky utkání z 1. části soutěže nezapočítávají.

b) o umístění:

- družstva nepostupující z 1. části do části 2a) - „Nadstavbová“ se utkají dvoukolově každý s každým (18 utkání) s tím, že v této části soutěže se výsledky utkání z 1. části soutěže nezapočítávají.

System skupin I4-I7

1. část:

- 32 družstev rozděleno územně do 4 skupin; 8 družstev ve skupině I4 - „Liberecká“, 8 družstev ve skupině I5 - „Královéhradecká I“, 8 družstev ve skupině I6 - „Královéhradecká II“ a 8 družstev ve skupině I7 - „Pardubická“; družstva se ve skupinách utkají dvoukolově každý s každým (14 utkání)

2. část

a) nadstavbová:

- družstva umístěná po 1. části v jednotlivých skupinách na 1. - 2. místě se utkají dvoukolově každý s každým (14 utkání) s tím, že v této části soutěže se výsledky utkání z 1. části soutěže nezapočítávají.

b) o umístění:

- družstva nepostupující z 1. části do části 2a) - „Nadstavbová“ rozdělená na základě územního principu do tří skupin po 8 družstvech se ve skupinách utkají dvoukolově každý s každým (14 utkání) s tím, že v této části soutěže se výsledky z 1. části soutěže nezapočítávají.

3. část

a) o konečné 1. - 4. místo:

- družstva umístěná po části 2a) - „Nadstavbová“ na 1. - 4. místě se utkají dvoukolově každý s každým (6 utkání) s tím, že v této části soutěže se výsledky utkání z předchozích částí soutěže nezapočítávají.

b) o konečné 5. - 8. místo:

- družstva umístěná po části 2a) - „Nadstavbová“ na 5. - 8. místě se utkají dvoukolově každý s každým (6 utkání) s tím, že v této části soutěže se výsledky utkání z předchozích částí soutěže nezapočítávají.

Systém skupin I8-2I

I. část:

- 28 družstev rozděleno územně do 4 skupin; 7 družstev ve skupině I8 - „Středočeská I“, 7 družstev ve skupině I9 - „Středočeská II“, 7 družstev ve skupině 20 - „Středočeská III“ a 7 družstev ve skupině 2I - „Středočeská IV“; družstva se ve skupinách utkají dvoukolově každý s každým (12 utkání).

2. část

a) nadstavbová:

- družstva umístěná po I. části v jednotlivých skupinách na I. - 3. místě se utkají dvoukolově každý s každým (22 utkání) s tím, že v této části soutěže se výsledky utkání z I. části soutěže nezapočítávají.

b) o umístění:

- družstva nepostupující z I. části do části 2a) - „Nadstavbová“ se utkají jednokolově každý s každým (15 utkání) s tím, že v této části soutěže se výsledky utkání z I. části soutěže nezapočítávají.

Systém skupiny 22

I. část:

- 13 družstev se utká dvoukolově každý s každým (24 utkání).

2. část:

a) o konečné I. - 5. místo:

- družstva umístěná po I. části na I. - 5. místě se utkají dvoukolově každý s každým (8 utkání) s tím, že v této části soutěže se výsledky utkání z I. části soutěže nezapočítávají.

b) o konečné 6. - 9. místo:

- družstva umístěná po I. části na 6. - 9. místě se utkají dvoukolově každý s každým (6 utkání) s tím, že v této části soutěže se výsledky utkání z I. části soutěže nezapočítávají.

b) o konečné 10. - 13. místo:

- družstva umístěná po I. části na 10. - 13. místě se utkají dvoukolově každý s každým (6 utkání) s tím, že v této části soutěže se výsledky utkání z I. části soutěže nezapočítávají.

Systém skupin 23-24

I. část:

- 19 družstev rozděleno územně do 2 skupin; 9 družstev ve skupině 23 - „Zlínská“ a 10 družstev ve skupině 24 - „Jihomoravská“; družstva se ve skupinách utkají dvoukolově každý s každým (16-18 utkání).

2. část

a) nadstavbová:

- družstva umístěná po I. části ve skupině 23 - „Zlínská“ a ve skupině 24 - „Jihomoravská“ na I. - 4. místě se utkají dvoukolově každý s každým (14 utkání) s tím, že v této části soutěže se výsledky utkání z I. části soutěže nezapočítávají.

b) o umístění:

- družstva nepostupující z I. části do části 2a) - „Nadstavbová“ rozdělená na základě územního principu do 2 skupin po minimálně 5 družstvech a maximálně 6 družstvech se ve skupinách utkají dvoukolově každý s každým (8-10 utkání) s tím, že v této části soutěže se výsledky z I. části soutěže nezapočítávají.

Systém skupin 25-26

I. část:

- 18 rozděleno územně do 2 skupin; 7 družstev ve skupině 25 - „Olomoucká“ a 11 družstev ve skupině 26 - „Moravskoslezská“; družstva se ve skupině 25 - „Olomoucká“ utkají tříkolově každý s každým (18 utkání), ve skupině 26 - „Moravskoslezská“ se družstva utkají dvoukolově každý s každým (20 utkání).

2. část

a) nadstavbová:

- družstva umístěná po I. části ve skupině 25 - „Olomoucká“ na I. - 3. místě a družstva umístěná po I. části ve skupině 26 - „Moravskoslezská“ na I. - 5. místě se utkají dvoukolově každý s každým (14 utkání) s tím, že v této části soutěže se výsledky utkání z I. části soutěže nezapočítávají.

b) o umístění:

- družstva nepostupující z I. části do části 2a) - „Nadstavbová“ se utkají jednokolově každý s každým (9 utkání) s tím, že v této části soutěže se výsledky z I. části soutěže nezapočítávají.

Všechna utkání soutěže se hrají dvoubodovým systémem dle čl. 402 SDŘ.

Konečné pořadí družstev bude stanoveno podle čl. 417 SDŘ. Nebude-li však po skončení soutěže nebo její části možné postupovat podle čl. 417 SDŘ, jelikož všechna zúčastněná družstva nebudou mít odehraný stejný počet utkání (pro účely tohoto ustanovení se bude za odehrané utkání považovat též takové utkání, které bude kontumováno ve prospěch jednoho z družstev dle čl. 410 písm. b/ SDŘ, nebo které bude oboustranně kontumováno dle čl. 410 písm. c/ SDŘ), bude konečné pořadí družstev stanoveno podle čl. 418 SDŘ. V průběhu soutěže je pořadí družstev určováno dle čl. 416 SDŘ.

Technické normy

1. V utkání, s výjimkou utkání specifikovaných v odst. 2. těchto technických norem, mohou za družstvo Klubu nastoupit hráči věkové kategorie starších žáků, tj. hráči ročníku narození 2010 a 2011. Hráčům věkové kategorie mladších žáků, kteří v roce, v němž začala příslušná sezóna, dovršili či dovrší 11. rok věku, tj. hráčům ročníku narození 2012, je start v utkání povolen za podmínek stanovených čl. 219 odst. 1. SDŘ, a to v maximálním počtu 5 takových hráčů za družstvo Klubu v příslušném utkání. Protokol o souhlasu se startem hráče ve vyšší věkové kategorii dle čl. 219 odst. 1. SDŘ nemusí být Klubem předkládán rozhodčím utkání.
2. V utkání hraném mezi dvěma Kluby, které mají kromě družstev zařazených do Ligy starších žáků „B“ zařazená svá „A“ družstva v Lize starších žáků „A“, platí, že za družstva mohou v takovém utkání nastoupit z hráčů věkové kategorie starších žáků pouze hráči, kteří v roce, v němž začala příslušná sezóna, dovršili či dovrší 12. rok věku, tj. hráči ročníku narození 2011. Hráčům věkové kategorie mladších žáků, kteří v roce, v němž začala příslušná sezóna, dovršili či dovrší 11. rok věku, tj. hráčům ročníku narození 2012, je start v utkání povolen za podmínek stanovených čl. 219 odst. 1. SDŘ, a to v maximálním počtu 5 takových hráčů za družstvo Klubu v příslušném utkání. Protokol o souhlasu se startem hráče ve vyšší věkové kategorii dle čl. 219 odst. 1. SDŘ nemusí být Klubem předkládán rozhodčím utkání.
3. Odchylně od ustanovení čl. 318 odst. 1. SDŘ se stanovuje, že družstvo Klubu je povinno nastoupit do utkání ve stanoveném počtu hráčů následovně:
 - a) minimálně 1, maximálně 2 brankáři a
 - b) minimálně 10, maximálně 17 hráčů do pole.
4. V utkání mohou za družstvo Klubu nastoupit maximálně 3 Cizinci.
5. V utkání mohou za družstvo Klubu nastoupit v souladu s čl. 218 SDŘ dívky věkové kategorie 9. tříd, tj. hráčky ročníku narození 2009, a dívky věkové kategorie dorostu, které v roce, v němž začala příslušná sezóna, dovršily či dovrší 15. rok věku, tj. hráčky ročníku narození 2008, a to bez omezení jejich počtu.
6. V utkání mohou v souladu s čl. 320 odst. 2. SDŘ za družstvo nastoupit se souhlasem hlavního trenéra družstva soupeře (rozumí se soupeř v příslušném utkání) maximálně 3 hráči družstva soupeře, přičemž v takovém případě budou tito hráči v průběhu příslušného utkání oprávněni hrát pouze za družstvo, za které jim byl ve smyslu tohoto odstavce umožněn start hlavním trenérem družstva soupeře. Ustanovením tohoto odstavce nejsou dotčena ustanovení odst. 1. - 5. těchto technických norem.
7. Pořádající Klub je v souladu s vnitřní směrnicí ČSLH č. 138 ze dne 8. 9. 2022 povinen zajistit při utkání přítomnost lékaře, zdravotní sestry, nebo zdravotnického záchranáře, kterým může být i para medik (student VŠ) po absolvování příslušných zkoušek.
8. Je-li zápis o utkání zpracován dle čl. 326 odst. 2. písm. b) SDŘ, je pořádající Klub povinen po utkání zajistit oboustrannou kopii zápisu o utkání pro hostující družstvo, případně delegáta utkání.
9. Ve všech utkáních platí, že domácí družstvo je povinno k utkání nastoupit ve světlých dresech, družstvo hostující v dresech tmavých.

10. Organizaci hry a pravidla ledního hokeje v utkáních soutěže upravuje vnitřní směrnice ČSLH č. 145 ze dne 28. 4. 2023.
11. Hráči družstva nemusí mít stejnou barvu helem a kalhot (výjimka z čl. 9.1. Pravidel, viz také Příloha č. 3 Všeobecných ustanovení).
12. Brankář musí nosit obličejovou masku vyrobenou tak, aby jejími otvory nemohl proniknout puk ani čepel hole (viz čl. 202.2. Pravidel, viz také příloha č. 3 Všeobecných ustanovení).
13. Rozbruslení družstev je 10 minut před začátkem utkání bez následné úpravy ledové plochy (výjimka z čl. 86.6. Pravidel).
14. Koná-li se utkání v rámci tzv. dvojutkání, kdy první utkání hrají družstva věkové kategorie mladších žáků a bezprostředně poté družstva věkové kategorie starších žáků, hrací plocha se upravuje při utkání družstev věkové kategorie mladších žáků vždy pouze po odehrání druhé třetiny utkání a při utkání družstev věkové kategorie starších žáků vždy pouze po odehrání první třetiny utkání. V jakémkoliv jiném případě se hrací plocha upravuje vždy po druhé třetině utkání (výjimka z čl. 1.1. Pravidel).
15. Pokud jakékoliv družstvo Klubu majícího družstva „A“ a „B“ v rámci soutěží Ligy starších žáků „A“ a Ligy starších žáků „B“ odstoupí ze soutěže, nebo bude ze soutěže vyloučeno, může Klub pokračovat pouze v soutěži Liga starších žáků „B“.
16. Evidence trestů dle čl. 529 SDŘ se mezi jednotlivými částmi soutěže přenáší.

Základní skupiny, které po základní části se spojí/rozdělí na skupinu postupovou a skupinu o umístění

- | | |
|-------------------------------|--|
| 11. řídí Plzeňský KVV | <ol style="list-style-type: none"> 1. HC Škoda Plzeň 2. HC Meteor Třemošná 3. HC Rokycany 4. HC Domažlice 5. HC Pilsen Wolves 6. HC Klatovy B |
| 12. řídí Jihočeský KVV | <ol style="list-style-type: none"> 1. HC Motor České Budějovice 2. IHC Králové Písek 3. HC Strakonice 4. HC Vimperk 5. HC Milevsko 1934 6. HC Klatovy |
| 13. řídí Jihočeský KVV | <ol style="list-style-type: none"> 1. HC Střelci Jindřichův Hradec 2. HC Slavoj Český Krumlov 3. TJ Lokomotiva Veselí nad Lužnicí 4. HC Mad Bull 5. HC Tábor 6. OLH Spartak Soběslav |

Kolo	Datum	ČU	Domácí	Hosté
1.	30.09.2023 - 01.10.2023	C7001	HC Motor České Budějovice	: HC Klatovy
	30.09.2023 - 01.10.2023	C7002	IHC Králové Písek	: HC Milevsko 1934
	30.09.2023 - 01.10.2023	C7003	HC Strakonice	: HC Vimperk
2.	07.10.2023	C7004	HC Klatovy	: HC Vimperk
	07.10.2023	C7005	HC Milevsko 1934	: HC Strakonice
	07.10.2023	C7006	HC Motor České Budějovice	: IHC Králové Písek
3.	08.10.2023	C7007	IHC Králové Písek	: HC Klatovy
	08.10.2023	C7008	HC Strakonice	: HC Motor České Budějovice
	08.10.2023	C7009	HC Vimperk	: HC Milevsko 1934
4.	14.10.2023 - 15.10.2023	C7010	HC Klatovy	: HC Milevsko 1934
	14.10.2023 - 15.10.2023	C7011	HC Motor České Budějovice	: HC Vimperk
	14.10.2023 - 15.10.2023	C7012	IHC Králové Písek	: HC Strakonice
5.	21.10.2023	C7013	HC Strakonice	: HC Klatovy
	21.10.2023	C7014	HC Vimperk	: IHC Králové Písek
	21.10.2023	C7015	HC Milevsko 1934	: HC Motor České Budějovice
6.	28.10.2023 - 29.10.2023	C7016	HC Klatovy	: HC Motor České Budějovice
	28.10.2023 - 29.10.2023	C7017	HC Milevsko 1934	: IHC Králové Písek
	28.10.2023 - 29.10.2023	C7018	HC Vimperk	: HC Strakonice
7.	04.11.2023 - 05.11.2023	C7019	HC Vimperk	: HC Klatovy
	04.11.2023 - 05.11.2023	C7020	HC Strakonice	: HC Milevsko 1934
	04.11.2023 - 05.11.2023	C7021	IHC Králové Písek	: HC Motor České Budějovice
8.	11.11.2023 - 12.11.2023	C7022	HC Klatovy	: IHC Králové Písek
	11.11.2023 - 12.11.2023	C7023	HC Motor České Budějovice	: HC Strakonice
	11.11.2023 - 12.11.2023	C7024	HC Milevsko 1934	: HC Vimperk
9.	18.11.2023	C7025	HC Milevsko 1934	: HC Klatovy
	18.11.2023	C7026	HC Vimperk	: HC Motor České Budějovice
	18.11.2023	C7027	HC Strakonice	: IHC Králové Písek
10.	25.11.2023 - 26.11.2023	C7028	HC Klatovy	: HC Strakonice
	25.11.2023 - 26.11.2023	C7029	IHC Králové Písek	: HC Vimperk
	25.11.2023 - 26.11.2023	C7030	HC Motor České Budějovice	: HC Milevsko 1934

Kolo	Datum	ČU	Domáci	Hosté
1.	30.09.2023 - 01.10.2023	C7101	HC Střelci Jindřichův Hradec	: Spartak Soběslav
	30.09.2023 - 01.10.2023	C7102	Slavoj Český Krumlov	: HC Tábor
	30.09.2023 - 01.10.2023	C7103	Loko. Veselí n.Luž.	: HC MAD BULL
2.	07.10.2023	C7104	Spartak Soběslav	: HC MAD BULL
	07.10.2023	C7105	HC Tábor	: Loko. Veselí n.Luž.
	07.10.2023	C7106	HC Střelci Jindřichův Hradec	: Slavoj Český Krumlov
3.	08.10.2023	C7107	Slavoj Český Krumlov	: Spartak Soběslav
	08.10.2023	C7108	Loko. Veselí n.Luž.	: HC Střelci Jindřichův Hradec
	08.10.2023	C7109	HC MAD BULL	: HC Tábor
4.	14.10.2023 - 15.10.2023	C7110	Spartak Soběslav	: HC Tábor
	14.10.2023 - 15.10.2023	C7111	HC Střelci Jindřichův Hradec	: HC MAD BULL
	14.10.2023 - 15.10.2023	C7112	Slavoj Český Krumlov	: Loko. Veselí n.Luž.
5.	21.10.2023	C7113	Loko. Veselí n.Luž.	: Spartak Soběslav
	21.10.2023	C7114	HC MAD BULL	: Slavoj Český Krumlov
	21.10.2023	C7115	HC Tábor	: HC Střelci Jindřichův Hradec
6.	28.10.2023 - 29.10.2023	C7116	Spartak Soběslav	: HC Střelci Jindřichův Hradec
	28.10.2023 - 29.10.2023	C7117	HC Tábor	: Slavoj Český Krumlov
	28.10.2023 - 29.10.2023	C7118	HC MAD BULL	: Loko. Veselí n.Luž.
7.	04.11.2023 - 05.11.2023	C7119	HC MAD BULL	: Spartak Soběslav
	04.11.2023 - 05.11.2023	C7120	Loko. Veselí n.Luž.	: HC Tábor
	04.11.2023 - 05.11.2023	C7121	Slavoj Český Krumlov	: HC Střelci Jindřichův Hradec
8.	11.11.2023 - 12.11.2023	C7122	Spartak Soběslav	: Slavoj Český Krumlov
	11.11.2023 - 12.11.2023	C7123	HC Střelci Jindřichův Hradec	: Loko. Veselí n.Luž.
	11.11.2023 - 12.11.2023	C7124	HC Tábor	: HC MAD BULL
9.	18.11.2023	C7125	HC Tábor	: Spartak Soběslav
	18.11.2023	C7126	HC MAD BULL	: HC Střelci Jindřichův Hradec
	18.11.2023	C7127	Loko. Veselí n.Luž.	: Slavoj Český Krumlov
10.	25.11.2023 - 26.11.2023	C7128	Spartak Soběslav	: Loko. Veselí n.Luž.
	25.11.2023 - 26.11.2023	C7129	Slavoj Český Krumlov	: HC MAD BULL
	25.11.2023 - 26.11.2023	C7130	HC Střelci Jindřichův Hradec	: HC Tábor

Počet účastníků	:	162
Počet utkání	:	22 - 30
Začátky utkání	:	všední dny – 15:00 - 19:00 hodin, nedohodnou-li se Kluby jinak víkendy a státní svátky – 9:00 - 19:00 hodin, nedohodnou-li se Kluby jinak

Systém soutěže

Systém skupiny I3

- 6 družstev zařazených do skupiny I3 - „Plzeňská“ se utká pětikolově každý s každým (25 utkání).

Systém skupiny I1

- 7 družstev zařazených do skupiny I1 - „Karlovarská“ se utká čtyřkolově každý s každým (24 utkání).

Systém skupin I5 a I7

- 21 družstev rozděleno územně do 2 skupin; 10 družstev ve skupině I5 - „Liberecká“ a 11 družstev ve skupině I7 - „Pardubická“; družstva se ve skupinách utkají tříkolově každý s každým (27-30 utkání).

Systém skupin I2, I4, I6, I8, I9, I20, I21, I22 a I23

- 128 družstev rozděleno územně do 9 skupin; 12 družstev ve skupině I2 - „Ústecká“, 12 družstev ve skupině I4 - „Jihočeská“, 14 družstev ve skupině I6 - „Královéhradecká“, 15 družstev ve skupině I8 - „Středočeská I“, 15 družstev ve skupině I9 - „Středočeská II“, 15 družstev ve skupině I20 - „Vysočina“, 15 družstev ve skupině I21 - „Jihomoravská“, 14 družstev ve skupině I22 - „Zlínská“ a 16 družstev ve skupině I23 - „Moravskoslezská“; družstva se ve skupinách utkají dvoukolově každý s každým (22-30 utkání).

Všechna utkání soutěže se hrají dvoubodovým systémem dle čl. 402 SDŘ.

Konečné pořadí družstev bude stanoveno podle čl. 417 SDŘ. Nebude-li však po skončení soutěže nebo její části možné postupovat podle čl. 417 SDŘ, jelikož všechna zúčastněná družstva nebudou mít odehraný stejný počet utkání (pro účely tohoto ustanovení se bude za odehrané utkání považovat též takové utkání, které bude kontumováno ve prospěch jednoho z družstev dle čl. 410 písm. b/ SDŘ, nebo které bude oboustranně kontumováno dle čl. 410 písm. c/ SDŘ), bude konečné pořadí družstev stanoveno podle čl. 418 SDŘ. V průběhu soutěže je pořadí družstev určováno dle čl. 416 SDŘ.

Technické normy

1. V utkání, s výjimkou utkání specifikovaných v odst. 2. těchto technických norem, mohou za družstvo Klubu nastoupit hráči věkové kategorie mladších žáků, tj. hráči ročníku narození 2012 a 2013. Hráčům věkové kategorie 4. tříd, tj. hráčům ročníku narození 2014, je start v utkání povolen za podmínek stanovených čl. 219 odst. 1. SDŘ, a to v maximálním počtu 5 takových hráčů za družstvo Klubu v příslušném utkání. Protokol o souhlasu se startem hráče ve vyšší věkové kategorii dle čl. 219 odst. 1. SDŘ nemusí být Klubem předkládán rozhodčím utkání.
2. V utkání hraném mezi dvěma Kluby, které mají kromě družstev zařazených do Ligy mladších žáků „B“ zařazená svá „A“ družstva v Lize mladších žáků „A“, platí, že za družstva mohou v takovém utkání nastoupit z hráčů věkové kategorie mladších žáků pouze hráči, kteří v roce, v němž začala příslušná sezóna, dovršili či dovrší 10. rok věku, tj. hráči ročníku narození 2013. Hráčům věkové kategorie 4. tříd je start v utkání povolen za podmínek stanovených čl. 219 odst. 1. SDŘ, a to v maximálním počtu 5 takových hráčů za družstvo Klubu v příslušném utkání. Protokol o souhlasu se startem hráče ve vyšší věkové kategorii dle čl. 219 odst. 1. SDŘ nemusí být Klubem předkládán rozhodčím utkání.
3. Odchylně od ustanovení čl. 318 odst. 1. SDŘ se stanovuje, že družstvo Klubu je povinno nastoupit do utkání ve stanoveném počtu hráčů následovně:
 - a) minimálně 1, maximálně 2 brankáři a
 - b) minimálně 10, maximálně 17 hráčů do pole.
4. V utkání mohou za družstvo Klubu nastoupit maximálně 3 Cizinci.
5. V utkání mohou za družstvo Klubu nastoupit v souladu s čl. 218 SDŘ dívky věkové kategorie starších žáků, tj. hráčky ročníku narození 2010 a 2011, a to bez omezení jejich počtu.
6. V utkání mohou v souladu s čl. 320 odst. 2. SDŘ za družstvo nastoupit se souhlasem hlavního trenéra družstva soupeře (rozumí se soupeř v příslušném utkání) maximálně 3 hráči družstva soupeře, přičemž v takovém případě budou tito hráči v průběhu příslušného utkání oprávněni hrát pouze za družstvo, za které jim byl ve smyslu tohoto odstavce umožněn start hlavním trenérem družstva soupeře. Ustanovením tohoto odstavce nejsou dotčena ustanovení odst. 1. - 5. těchto technických norem.
7. Pořádající Klub je v souladu s vnitřní směrnicí ČSLH č. 138 ze dne 8. 9. 2022 povinen zajistit při utkání přítomnost lékaře, zdravotní sestry, nebo zdravotnického záchranáře, kterým může být i para medic (student VŠ) po absolvování příslušných zkoušek.
8. Je-li zápis o utkání zpracován dle čl. 326 odst. 2. písm. b) SDŘ, je pořádající Klub povinen po utkání zajistit oboustrannou kopii zápisu o utkání pro hostující družstvo, případně delegáta utkání.
9. Ve všech utkáních platí, že domácí družstvo je povinno k utkání nastoupit ve světlých dresech, družstvo hostující v dresech tmavých.
10. Organizaci hry a pravidla ledního hokeje v utkáních soutěže upravuje vnitřní směrnice ČSLH č. 145 ze dne 28. 4. 2023.
11. Hráči družstva nemusí mít stejnou barvu helem a kalhot (výjimka z čl. 9.1. Pravidel, viz také Příloha č. 3 Všeobecných ustanovení).

12. Brankář musí nosit obličejovou masku vyrobenou tak, aby jejími otvory nemohl proniknout puk ani čepel hole (viz čl. 202.2. Pravidel, viz také příloha č. 3 Všeobecných ustanovení).
13. Rozbruslení družstev je 10 minut před začátkem utkání bez následné úpravy ledové plochy (výjimka z čl. 86.6. Pravidel).
14. Koná-li se utkání v rámci tzv. dvojutkání, kdy první utkání hrají družstva věkové kategorie mladších žáků a bezprostředně poté družstva věkové kategorie starších žáků, hrací plocha se upravuje při utkání družstev věkové kategorie mladších žáků vždy pouze po odehrání druhé třetiny utkání a při utkání družstev věkové kategorie starších žáků vždy pouze po odehrání první třetiny utkání. V jakémkoliv jiném případě se hrací plocha upravuje vždy po druhé třetině utkání (výjimka z čl. 1.1. Pravidel).
15. Pokud jakékoliv družstvo Klubu majícího družstva „A“ a „B“ v rámci soutěží Ligy mladších žáků „A“ a Ligy mladších žáků „B“ odstoupí ze soutěže, nebo bude ze soutěže vyloučeno, může Klub pokračovat pouze v soutěži Liga mladších žáků „B“

Skupina č. 14, řízená Jihočeským KVV

1. HC Vimperk
2. IHC Králové Písek
3. HC Strakonice „A“
4. HC Mad Bull
5. HC Tábor
6. HC Milevsko 1934
7. HC Motor České Budějovice
8. HC Střelci Jindřichův Hradec
9. OLH Spartak Soběslav
10. HC Slavoj Český Krumlov
11. TJ Lokomotiva Veselí nad Lužnicí
12. HC Strakonice „B“

Kolo	Datum	ČU	Domáci	Hosté
1.	30.09.2023 - 01.10.2023	C5001	HC Vimperk	: Spartak Soběslav
	30.09.2023 - 01.10.2023	C5002	IHC Králové Písek	: Loko. Veselí n.Luž.
	30.09.2023 - 01.10.2023	C5003	HC Strakonice	: Slavoj Český Krumlov
	30.09.2023 - 01.10.2023	C5004	HC MAD BULL	: HC Strakonice B
	30.09.2023 - 01.10.2023	C5005	HC Tábor	: HC Střelci Jindřichův Hradec
	30.09.2023 - 01.10.2023	C5006	HC Milevsko 1934	: HC Motor České Budějovice
2.	07.10.2023 - 08.10.2023	C5012	HC Vimperk	: IHC Králové Písek
	07.10.2023 - 08.10.2023	C5007	Spartak Soběslav	: HC Motor České Budějovice
	07.10.2023 - 08.10.2023	C5008	HC Střelci Jindřichův Hradec	: HC Milevsko 1934
	07.10.2023 - 08.10.2023	C5009	HC Strakonice B	: HC Tábor
	07.10.2023 - 08.10.2023	C5010	Slavoj Český Krumlov	: HC MAD BULL
	07.10.2023 - 08.10.2023	C5011	Loko. Veselí n.Luž.	: HC Strakonice
3.	14.10.2023 - 15.10.2023	C5013	IHC Králové Písek	: Spartak Soběslav
	14.10.2023 - 15.10.2023	C5014	HC Strakonice	: HC Vimperk
	14.10.2023 - 15.10.2023	C5015	HC MAD BULL	: Loko. Veselí n.Luž.
	14.10.2023 - 15.10.2023	C5016	HC Tábor	: Slavoj Český Krumlov
	14.10.2023 - 15.10.2023	C5017	HC Milevsko 1934	: HC Strakonice B
	14.10.2023 - 15.10.2023	C5018	HC Motor České Budějovice	: HC Střelci Jindřichův Hradec
4.	21.10.2023	C5019	Spartak Soběslav	: HC Střelci Jindřichův Hradec
	21.10.2023	C5020	HC Strakonice B	: HC Motor České Budějovice
	21.10.2023	C5021	Slavoj Český Krumlov	: HC Milevsko 1934
	21.10.2023	C5022	Loko. Veselí n.Luž.	: HC Tábor
	21.10.2023	C5023	HC Vimperk	: HC MAD BULL
	21.10.2023	C5024	IHC Králové Písek	: HC Strakonice
5.	28.10.2023 - 29.10.2023	C5025	HC Strakonice	: Spartak Soběslav
	28.10.2023 - 29.10.2023	C5026	HC MAD BULL	: IHC Králové Písek
	28.10.2023 - 29.10.2023	C5027	HC Tábor	: HC Vimperk
	28.10.2023 - 29.10.2023	C5028	HC Milevsko 1934	: Loko. Veselí n.Luž.
	28.10.2023 - 29.10.2023	C5029	HC Motor České Budějovice	: Slavoj Český Krumlov
	28.10.2023 - 29.10.2023	C5030	HC Střelci Jindřichův Hradec	: HC Strakonice B
6.	04.11.2023 - 05.11.2023	C5031	Spartak Soběslav	: HC Strakonice B
	04.11.2023 - 05.11.2023	C5032	Slavoj Český Krumlov	: HC Střelci Jindřichův Hradec
	04.11.2023 - 05.11.2023	C5033	Loko. Veselí n.Luž.	: HC Motor České Budějovice
	04.11.2023 - 05.11.2023	C5034	HC Vimperk	: HC Milevsko 1934
	04.11.2023 - 05.11.2023	C5035	IHC Králové Písek	: HC Tábor
	04.11.2023 - 05.11.2023	C5036	HC Strakonice	: HC MAD BULL

7.	11.11.2023 - 12.11.2023	C5037	HC MAD BULL	:	Spartak Soběslav
	11.11.2023 - 12.11.2023	C5038	HC Tábor	:	HC Strakonice
	11.11.2023 - 12.11.2023	C5039	HC Milevsko 1934	:	IHC Králové Písek
	11.11.2023 - 12.11.2023	C5040	HC Motor České Budějovice	:	HC Vimperk
	11.11.2023 - 12.11.2023	C5041	HC Střelci Jindřichův Hradec	:	Loko. Veselí n.Luž.
	11.11.2023 - 12.11.2023	C5042	HC Strakonice B	:	Slavoj Český Krumlov
8.	18.11.2023	C5043	Spartak Soběslav	:	Slavoj Český Krumlov
	18.11.2023	C5044	Loko. Veselí n.Luž.	:	HC Strakonice B
	18.11.2023	C5045	HC Vimperk	:	HC Střelci Jindřichův Hradec
	18.11.2023	C5046	IHC Králové Písek	:	HC Motor České Budějovice
	18.11.2023	C5047	HC Strakonice	:	HC Milevsko 1934
	18.11.2023	C5048	HC MAD BULL	:	HC Tábor
9.	25.11.2023 - 26.11.2023	C5049	HC Tábor	:	Spartak Soběslav
	25.11.2023 - 26.11.2023	C5050	HC Milevsko 1934	:	HC MAD BULL
	25.11.2023 - 26.11.2023	C5051	HC Motor České Budějovice	:	HC Strakonice
	25.11.2023 - 26.11.2023	C5052	HC Střelci Jindřichův Hradec	:	IHC Králové Písek
	25.11.2023 - 26.11.2023	C5053	HC Strakonice B	:	HC Vimperk
	25.11.2023 - 26.11.2023	C5054	Slavoj Český Krumlov	:	Loko. Veselí n.Luž.
10.	02.12.2023 - 03.12.2023	C5055	Spartak Soběslav	:	Loko. Veselí n.Luž.
	02.12.2023 - 03.12.2023	C5056	HC Vimperk	:	Slavoj Český Krumlov
	02.12.2023 - 03.12.2023	C5057	IHC Králové Písek	:	HC Strakonice B
	02.12.2023 - 03.12.2023	C5058	HC Strakonice	:	HC Střelci Jindřichův Hradec
	02.12.2023 - 03.12.2023	C5059	HC MAD BULL	:	HC Motor České Budějovice
	02.12.2023 - 03.12.2023	C5060	HC Tábor	:	HC Milevsko 1934
11.	09.12.2023	C5061	HC Milevsko 1934	:	Spartak Soběslav
	09.12.2023	C5062	HC Motor České Budějovice	:	HC Tábor
	09.12.2023	C5063	HC Střelci Jindřichův Hradec	:	HC MAD BULL
	09.12.2023	C5064	HC Strakonice B	:	HC Strakonice
	09.12.2023	C5065	Slavoj Český Krumlov	:	IHC Králové Písek
	09.12.2023	C5066	Loko. Veselí n.Luž.	:	HC Vimperk
12.	06.01.2024	C5067	Spartak Soběslav	:	HC Vimperk
	06.01.2024	C5068	Loko. Veselí n.Luž.	:	IHC Králové Písek
	06.01.2024	C5069	Slavoj Český Krumlov	:	HC Strakonice
	06.01.2024	C5070	HC Strakonice B	:	HC MAD BULL
	06.01.2024	C5071	HC Střelci Jindřichův Hradec	:	HC Tábor
	06.01.2024	C5072	HC Motor České Budějovice	:	HC Milevsko 1934
13.	13.01.2024 - 14.01.2024	C5073	HC Motor České Budějovice	:	Spartak Soběslav
	13.01.2024 - 14.01.2024	C5074	HC Milevsko 1934	:	HC Střelci Jindřichův Hradec
	13.01.2024 - 14.01.2024	C5075	HC Tábor	:	HC Strakonice B
	13.01.2024 - 14.01.2024	C5076	HC MAD BULL	:	Slavoj Český Krumlov
	13.01.2024 - 14.01.2024	C5077	HC Strakonice	:	Loko. Veselí n.Luž.

	13.01.2024 - 14.01.2024	C5078	IHC Králové Písek	:	HC Vimperk
14.	20.01.2024 - 21.01.2024	C5079	Spartak Soběslav	:	IHC Králové Písek
	20.01.2024 - 21.01.2024	C5080	HC Vimperk	:	HC Strakonice
	20.01.2024 - 21.01.2024	C5081	Loko. Veselí n.Luž.	:	HC MAD BULL
	20.01.2024 - 21.01.2024	C5082	Slavoj Český Krumlov	:	HC Tábor
	20.01.2024 - 21.01.2024	C5083	HC Strakonice B	:	HC Milevsko 1934
	20.01.2024 - 21.01.2024	C5084	HC Střelci Jindřichův Hradec	:	HC Motor České Budějovice
15.	27.01.2024 - 28.01.2024	C5085	HC Střelci Jindřichův Hradec	:	Spartak Soběslav
	27.01.2024 - 28.01.2024	C5086	HC Motor České Budějovice	:	HC Strakonice B
	27.01.2024 - 28.01.2024	C5087	HC Milevsko 1934	:	Slavoj Český Krumlov
	27.01.2024 - 28.01.2024	C5088	HC Tábor	:	Loko. Veselí n.Luž.
	27.01.2024 - 28.01.2024	C5089	HC MAD BULL	:	HC Vimperk
	27.01.2024 - 28.01.2024	C5090	HC Strakonice	:	IHC Králové Písek
16.	03.02.2024 - 04.02.2024	C5091	Spartak Soběslav	:	HC Strakonice
	03.02.2024 - 04.02.2024	C5092	IHC Králové Písek	:	HC MAD BULL
	03.02.2024 - 04.02.2024	C5093	HC Vimperk	:	HC Tábor
	03.02.2024 - 04.02.2024	C5094	Loko. Veselí n.Luž.	:	HC Milevsko 1934
	03.02.2024 - 04.02.2024	C5095	Slavoj Český Krumlov	:	HC Motor České Budějovice
	03.02.2024 - 04.02.2024	C5096	HC Strakonice B	:	HC Střelci Jindřichův Hradec
17.	10.02.2024 - 11.02.2024	C5097	HC Strakonice B	:	Spartak Soběslav
	10.02.2024 - 11.02.2024	C5098	HC Střelci Jindřichův Hradec	:	Slavoj Český Krumlov
	10.02.2024 - 11.02.2024	C5099	HC Motor České Budějovice	:	Loko. Veselí n.Luž.
	10.02.2024 - 11.02.2024	C5100	HC Milevsko 1934	:	HC Vimperk
	10.02.2024 - 11.02.2024	C5101	HC Tábor	:	IHC Králové Písek
	10.02.2024 - 11.02.2024	C5102	HC MAD BULL	:	HC Strakonice
18.	17.02.2024 - 18.02.2024	C5103	Spartak Soběslav	:	HC MAD BULL
	17.02.2024 - 18.02.2024	C5104	HC Strakonice	:	HC Tábor
	17.02.2024 - 18.02.2024	C5105	IHC Králové Písek	:	HC Milevsko 1934
	17.02.2024 - 18.02.2024	C5106	HC Vimperk	:	HC Motor České Budějovice
	17.02.2024 - 18.02.2024	C5107	Loko. Veselí n.Luž.	:	HC Střelci Jindřichův Hradec
	17.02.2024 - 18.02.2024	C5108	Slavoj Český Krumlov	:	HC Strakonice B
19.	24.02.2024 - 25.02.2024	C5109	Slavoj Český Krumlov	:	Spartak Soběslav
	24.02.2024 - 25.02.2024	C5110	HC Strakonice B	:	Loko. Veselí n.Luž.
	24.02.2024 - 25.02.2024	C5111	HC Střelci Jindřichův Hradec	:	HC Vimperk
	24.02.2024 - 25.02.2024	C5112	HC Motor České Budějovice	:	IHC Králové Písek
	24.02.2024 - 25.02.2024	C5113	HC Milevsko 1934	:	HC Strakonice
	24.02.2024 - 25.02.2024	C5114	HC Tábor	:	HC MAD BULL

20.	02.03.2024 - 03.03.2024	C5115	Spartak Soběslav	:	HC Tábor
	02.03.2024 - 03.03.2024	C5116	HC MAD BULL	:	HC Milevsko 1934
	02.03.2024 - 03.03.2024	C5117	HC Strakonice	:	HC Motor České Budějovice
	02.03.2024 - 03.03.2024	C5118	IHC Králové Písek	:	HC Střelci Jindřichův Hradec
	02.03.2024 - 03.03.2024	C5119	HC Vimperk	:	HC Strakonice B
	02.03.2024 - 03.03.2024	C5120	Loko. Veselí n.Luž.	:	Slavoj Český Krumlov
21.	09.03.2024 - 10.03.2024	C5121	Loko. Veselí n.Luž.	:	Spartak Soběslav
	09.03.2024 - 10.03.2024	C5122	Slavoj Český Krumlov	:	HC Vimperk
	09.03.2024 - 10.03.2024	C5123	HC Strakonice B	:	IHC Králové Písek
	09.03.2024 - 10.03.2024	C5124	HC Střelci Jindřichův Hradec	:	HC Strakonice
	09.03.2024 - 10.03.2024	C5125	HC Motor České Budějovice	:	HC MAD BULL
	09.03.2024 - 10.03.2024	C5126	HC Milevsko 1934	:	HC Tábor
22.	16.03.2024 - 17.03.2024	C5127	Spartak Soběslav	:	HC Milevsko 1934
	16.03.2024 - 17.03.2024	C5128	HC Tábor	:	HC Motor České Budějovice
	16.03.2024 - 17.03.2024	C5129	HC MAD BULL	:	HC Střelci Jindřichův Hradec
	16.03.2024 - 17.03.2024	C5130	HC Strakonice	:	HC Strakonice B
	16.03.2024 - 17.03.2024	C5131	IHC Králové Písek	:	Slavoj Český Krumlov
	16.03.2024 - 17.03.2024	C5132	HC Vimperk	:	Loko. Veselí n.Luž.

Pravidla na str. 40 této brožury.

4. třídy

1. HC Motor České Budějovice A
2. HC Motor České Budějovice B
3. HC Tábor
4. IHC Králové Písek
5. HC Milevsko 1934
6. TJ Lokomotiva Veselí nad Lužnicí
7. ~~HC Slavoj Český Krumlov~~
8. OLH Spartak Soběslav
9. HC Vimperk
10. HC Strakonice
11. HC Mad Bull
12. HC Střelci Jindřichův Hradec

3. třídy

1. HC Motor České Budějovice A
2. HC Tábor
3. IHC Králové Písek
4. HC Milevsko 1934
5. TJ Lokomotiva Veselí nad Lužnicí
6. HC Slavoj Český Krumlov
7. OLH Spartak Soběslav
8. HC Vimperk
9. HC Strakonice
10. HC Mad Bull
11. HC Střelci Jindřichův Hradec / TJ Jiskra Třeboň
12. Steel Wings Linz

2. třídy

1. HC Motor České Budějovice A
2. HC Motor České Budějovice B
3. HC Tábor
4. IHC Králové Písek
5. HC Milevsko 1934
6. TJ Lokomotiva Veselí nad Lužnicí
7. HC Slavoj Český Krumlov
8. OLH Spartak Soběslav
9. HC Vimperk
10. HC Strakonice
11. HC Mad Bull
12. HC Střelci Jindřichův Hradec
13. TJ Jiskra Třeboň

4.

Kolo	Datum	ČU	Domáci	Hosté
1.	30.09.2023 - 01.10.2023	CM4001	HC Motor České Budějovice	: HC Vimperk
	30.09.2023 - 01.10.2023	CM4002	HC Vimperk	: HC Tábor
Šedě podbarvený klub je pořadatel	30.09.2023 - 01.10.2023	CM4003	HC Motor České Budějovice	: HC Tábor
	30.09.2023 - 01.10.2023	CM4004	HC Strakonice	: HC Motor České Budějovice B
	30.09.2023 - 01.10.2023	CM4005	HC Motor České Budějovice B	: HC Milevsko 1934
	30.09.2023 - 01.10.2023	CM4006	HC Strakonice	: HC Milevsko 1934
	30.09.2023 - 01.10.2023	CM4007	Loko. Veselí n.Luž.	: HC Střelci Jindřichův Hradec
	30.09.2023 - 01.10.2023	CM4008	HC Střelci Jindřichův Hradec	: Spartak Soběslav
	30.09.2023 - 01.10.2023	CM4009	Loko. Veselí n.Luž.	: Spartak Soběslav
	30.09.2023 - 01.10.2023	CM4010	IHC Králové Písek	: Slavoj Český Krumlov
	30.09.2023 - 01.10.2023	CM4011	Slavoj Český Krumlov	: HC MAD BULL
	30.09.2023 - 01.10.2023	CM4012	IHC Králové Písek	: HC MAD BULL
2.	21.10.2023 - 22.10.2023	CM4013	HC Střelci Jindřichův Hradec	: HC Tábor
	21.10.2023 - 22.10.2023	CM4014	HC Tábor	: IHC Králové Písek
Šedě podbarvený klub je pořadatel	21.10.2023 - 22.10.2023	CM4015	HC Střelci Jindřichův Hradec	: IHC Králové Písek
	21.10.2023 - 22.10.2023	CM4016	HC MAD BULL	: HC Milevsko 1934
	21.10.2023 - 22.10.2023	CM4017	HC Milevsko 1934	: Loko. Veselí n.Luž.
	21.10.2023 - 22.10.2023	CM4018	HC MAD BULL	: Loko. Veselí n.Luž.
	21.10.2023 - 22.10.2023	CM4019	Slavoj Český Krumlov	: HC Vimperk
	21.10.2023 - 22.10.2023	CM4020	HC Vimperk	: HC Strakonice
	21.10.2023 - 22.10.2023	CM4021	Slavoj Český Krumlov	: HC Strakonice
	21.10.2023 - 22.10.2023	CM4022	HC Motor České Budějovice B	: Spartak Soběslav
	21.10.2023 - 22.10.2023	CM4023	Spartak Soběslav	: HC Motor České Budějovice
	21.10.2023 - 22.10.2023	CM4024	HC Motor České Budějovice B	: HC Motor České Budějovice
3.	04.11.2023 - 05.11.2023	CM4025	HC Vimperk	: IHC Králové Písek
	04.11.2023 - 05.11.2023	CM4026	IHC Králové Písek	: HC Motor České Budějovice B
Šedě podbarvený klub je pořadatel	04.11.2023 - 05.11.2023	CM4027	HC Vimperk	: HC Motor České Budějovice B
	04.11.2023 - 05.11.2023	CM4028	HC Motor České Budějovice	: Loko. Veselí n.Luž.
	04.11.2023 - 05.11.2023	CM4029	Loko. Veselí n.Luž.	: Slavoj Český Krumlov
	04.11.2023 - 05.11.2023	CM4030	HC Motor České Budějovice	: Slavoj Český Krumlov
	04.11.2023 - 05.11.2023	CM4031	Spartak Soběslav	: HC Tábor
	04.11.2023 - 05.11.2023	CM4032	HC Tábor	: HC MAD BULL
	04.11.2023 - 05.11.2023	CM4033	Spartak Soběslav	: HC MAD BULL
	04.11.2023 - 05.11.2023	CM4034	HC Milevsko 1934	: HC Strakonice
	04.11.2023 - 05.11.2023	CM4035	HC Strakonice	: HC Střelci Jindřichův Hradec
	04.11.2023 - 05.11.2023	CM4036	HC Milevsko 1934	: HC Střelci Jindřichův Hradec

4.

4.	18.11.2023 - 19.11.2023	CM4037	HC Tábor	:	HC Motor České Budějovice B
	18.11.2023 - 19.11.2023	CM4038	HC Motor České Budějovice B	:	HC Milevsko 1934
Šedě podbarvený klub je pořadatel	18.11.2023 - 19.11.2023	CM4039	HC Tábor	:	HC Milevsko 1934
	18.11.2023 - 19.11.2023	CM4040	HC Střelci Jindřichův Hradec	:	Slavoj Český Krumlov
	18.11.2023 - 19.11.2023	CM4041	Slavoj Český Krumlov	:	Spartak Soběslav
	18.11.2023 - 19.11.2023	CM4042	HC Střelci Jindřichův Hradec	:	Spartak Soběslav
	18.11.2023 - 19.11.2023	CM4043	HC Strakonice	:	IHC Králové Písek
	18.11.2023 - 19.11.2023	CM4044	IHC Králové Písek	:	HC Motor České Budějovice
	18.11.2023 - 19.11.2023	CM4045	HC Strakonice	:	HC Motor České Budějovice
	18.11.2023 - 19.11.2023	CM4046	Loko. Veselí n.Luž.	:	HC MAD BULL
	18.11.2023 - 19.11.2023	CM4047	HC MAD BULL	:	HC Vimperk
	18.11.2023 - 19.11.2023	CM4048	Loko. Veselí n.Luž.	:	HC Vimperk

5.	02.12.2023 - 03.12.2023	CM4049	IHC Králové Písek	:	HC Milevsko 1934
	02.12.2023 - 03.12.2023	CM4050	HC Milevsko 1934	:	Loko. Veselí n.Luž.
Šedě podbarvený klub je pořadatel	02.12.2023 - 03.12.2023	CM4051	IHC Králové Písek	:	Loko. Veselí n.Luž.
	02.12.2023 - 03.12.2023	CM4052	HC Vimperk	:	Spartak Soběslav
	02.12.2023 - 03.12.2023	CM4053	Spartak Soběslav	:	HC Strakonice
	02.12.2023 - 03.12.2023	CM4054	HC Vimperk	:	HC Strakonice
	02.12.2023 - 03.12.2023	CM4055	HC MAD BULL	:	HC Motor České Budějovice B
	02.12.2023 - 03.12.2023	CM4056	HC Motor České Budějovice B	:	HC Střelci Jindřichův Hradec
	02.12.2023 - 03.12.2023	CM4057	HC MAD BULL	:	HC Střelci Jindřichův Hradec
	02.12.2023 - 03.12.2023	CM4058	Slavoj Český Krumlov	:	HC Motor České Budějovice
	02.12.2023 - 03.12.2023	CM4059	HC Motor České Budějovice	:	HC Tábor
	02.12.2023 - 03.12.2023	CM4060	Slavoj Český Krumlov	:	HC Tábor

6.	16.12.2023 - 17.12.2023	CM4061	HC Motor České Budějovice B	:	Loko. Veselí n.Luž.
	16.12.2023 - 17.12.2023	CM4062	Loko. Veselí n.Luž.	:	Slavoj Český Krumlov
Šedě podbarvený klub je pořadatel	16.12.2023 - 17.12.2023	CM4063	HC Motor České Budějovice B	:	Slavoj Český Krumlov
	16.12.2023 - 17.12.2023	CM4064	HC Tábor	:	HC Strakonice
	16.12.2023 - 17.12.2023	CM4065	HC Strakonice	:	HC MAD BULL
	16.12.2023 - 17.12.2023	CM4066	HC Tábor	:	HC MAD BULL
	16.12.2023 - 17.12.2023	CM4067	HC Milevsko 1934	:	HC Motor České Budějovice
	16.12.2023 - 17.12.2023	CM4068	HC Motor České Budějovice	:	HC Vimperk
	16.12.2023 - 17.12.2023	CM4069	HC Milevsko 1934	:	HC Vimperk
	16.12.2023 - 17.12.2023	CM4070	Spartak Soběslav	:	HC Střelci Jindřichův Hradec
	16.12.2023 - 17.12.2023	CM4071	HC Střelci Jindřichův Hradec	:	IHC Králové Písek
	16.12.2023 - 17.12.2023	CM4072	Spartak Soběslav	:	IHC Králové Písek

4.

7.	06.01.2024 - 07.01.2024	CM4073	HC Milevsko 1934	:	Slavoj Český Krumlov
	06.01.2024 - 07.01.2024	CM4074	Slavoj Český Krumlov	:	Spartak Soběslav
	06.01.2024 - 07.01.2024	CM4075	HC Milevsko 1934	:	Spartak Soběslav
	06.01.2024 - 07.01.2024	CM4076	IHC Králové Písek	:	HC MAD BULL
	06.01.2024 - 07.01.2024	CM4077	HC MAD BULL	:	HC Motor České Budějovice
	06.01.2024 - 07.01.2024	CM4078	IHC Králové Písek	:	HC Motor České Budějovice
	06.01.2024 - 07.01.2024	CM4079	HC Střelci Jindřichův Hradec	:	Loko. Veselí n.Luž.
	06.01.2024 - 07.01.2024	CM4080	Loko. Veselí n.Luž.	:	HC Tábor
	06.01.2024 - 07.01.2024	CM4081	HC Střelci Jindřichův Hradec	:	HC Tábor
	06.01.2024 - 07.01.2024	CM4082	HC Strakonice	:	HC Vimperk
	06.01.2024 - 07.01.2024	CM4083	HC Vimperk	:	HC Motor České Budějovice B
	06.01.2024 - 07.01.2024	CM4084	HC Strakonice	:	HC Motor České Budějovice B
8.	20.01.2024 - 21.01.2024	CM4085	Loko. Veselí n.Luž.	:	Spartak Soběslav
	20.01.2024 - 21.01.2024	CM4086	Spartak Soběslav	:	HC Strakonice
	20.01.2024 - 21.01.2024	CM4087	Loko. Veselí n.Luž.	:	HC Strakonice
	20.01.2024 - 21.01.2024	CM4088	HC Motor České Budějovice B	:	HC Motor České Budějovice
	20.01.2024 - 21.01.2024	CM4089	HC Motor České Budějovice	:	HC Střelci Jindřichův Hradec
	20.01.2024 - 21.01.2024	CM4090	HC Motor České Budějovice B	:	HC Střelci Jindřichův Hradec
	20.01.2024 - 21.01.2024	CM4091	HC Vimperk	:	Slavoj Český Krumlov
	20.01.2024 - 21.01.2024	CM4092	Slavoj Český Krumlov	:	IHC Králové Písek
	20.01.2024 - 21.01.2024	CM4093	HC Vimperk	:	IHC Králové Písek
	20.01.2024 - 21.01.2024	CM4094	HC MAD BULL	:	HC Tábor
	20.01.2024 - 21.01.2024	CM4095	HC Tábor	:	HC Milevsko 1934
	20.01.2024 - 21.01.2024	CM4096	HC MAD BULL	:	HC Milevsko 1934
9.	03.02.2024 - 04.02.2024	CM4097	Slavoj Český Krumlov	:	HC Strakonice
	03.02.2024 - 04.02.2024	CM4098	HC Strakonice	:	HC MAD BULL
	03.02.2024 - 04.02.2024	CM4099	Slavoj Český Krumlov	:	HC MAD BULL
	03.02.2024 - 04.02.2024	CM4100	HC Milevsko 1934	:	HC Střelci Jindřichův Hradec
	03.02.2024 - 04.02.2024	CM4101	HC Střelci Jindřichův Hradec	:	HC Vimperk
	03.02.2024 - 04.02.2024	CM4102	HC Milevsko 1934	:	HC Vimperk
	03.02.2024 - 04.02.2024	CM4103	HC Tábor	:	Spartak Soběslav
	03.02.2024 - 04.02.2024	CM4104	Spartak Soběslav	:	HC Motor České Budějovice B
	03.02.2024 - 04.02.2024	CM4105	HC Tábor	:	HC Motor České Budějovice B
	03.02.2024 - 04.02.2024	CM4106	HC Motor České Budějovice	:	IHC Králové Písek
	03.02.2024 - 04.02.2024	CM4107	IHC Králové Písek	:	Loko. Veselí n.Luž.
	03.02.2024 - 04.02.2024	CM4108	HC Motor České Budějovice	:	Loko. Veselí n.Luž.

4.

10.	17.02.2024 - 18.02.2024	CM4109	Spartak Soběslav	:	HC MAD BULL
	17.02.2024 - 18.02.2024	CM4110	HC MAD BULL	:	HC Motor České Budějovice
Šedě podbarvený klub je pořadatel	17.02.2024 - 18.02.2024	CM4111	Spartak Soběslav	:	HC Motor České Budějovice
	17.02.2024 - 18.02.2024	CM4112	Loko. Veselí n.Luž.	:	HC Vimperk
	17.02.2024 - 18.02.2024	CM4113	HC Vimperk	:	HC Tábor
	17.02.2024 - 18.02.2024	CM4114	Loko. Veselí n.Luž.	:	HC Tábor
	17.02.2024 - 18.02.2024	CM4115	IHC Králové Písek	:	HC Strakonice
	17.02.2024 - 18.02.2024	CM4116	HC Strakonice	:	HC Milevsko 1934
	17.02.2024 - 18.02.2024	CM4117	IHC Králové Písek	:	HC Milevsko 1934
	17.02.2024 - 18.02.2024	CM4118	HC Střelci Jindřichův Hradec	:	HC Motor České Budějovice B
	17.02.2024 - 18.02.2024	CM4119	HC Motor České Budějovice B	:	Slavoj Český Krumlov
	17.02.2024 - 18.02.2024	CM4120	HC Střelci Jindřichův Hradec	:	Slavoj Český Krumlov
11.	02.03.2024 - 03.03.2024	CM4121	HC Strakonice	:	HC Motor České Budějovice
	02.03.2024 - 03.03.2024	CM4122	HC Motor České Budějovice	:	HC Střelci Jindřichův Hradec
Šedě podbarvený klub je pořadatel	02.03.2024 - 03.03.2024	CM4123	HC Strakonice	:	HC Střelci Jindřichův Hradec
	02.03.2024 - 03.03.2024	CM4124	Slavoj Český Krumlov	:	HC Tábor
	02.03.2024 - 03.03.2024	CM4125	HC Tábor	:	IHC Králové Písek
	02.03.2024 - 03.03.2024	CM4126	Slavoj Český Krumlov	:	IHC Králové Písek
	02.03.2024 - 03.03.2024	CM4127	HC Motor České Budějovice B	:	HC MAD BULL
	02.03.2024 - 03.03.2024	CM4128	HC MAD BULL	:	Loko. Veselí n.Luž.
	02.03.2024 - 03.03.2024	CM4129	HC Motor České Budějovice B	:	Loko. Veselí n.Luž.
	02.03.2024 - 03.03.2024	CM4130	HC Vimperk	:	HC Milevsko 1934
	02.03.2024 - 03.03.2024	CM4131	HC Milevsko 1934	:	Spartak Soběslav
	02.03.2024 - 03.03.2024	CM4132	HC Vimperk	:	Spartak Soběslav
12.	16.03.2024 - 17.03.2024	CM4133	HC MAD BULL	:	HC Střelci Jindřichův Hradec
	16.03.2024 - 17.03.2024	CM4134	HC Střelci Jindřichův Hradec	:	HC Vimperk
Šedě podbarvený klub je pořadatel	16.03.2024 - 17.03.2024	CM4135	HC MAD BULL	:	HC Vimperk
	16.03.2024 - 17.03.2024	CM4136	Spartak Soběslav	:	IHC Králové Písek
	16.03.2024 - 17.03.2024	CM4137	IHC Králové Písek	:	HC Motor České Budějovice B
	16.03.2024 - 17.03.2024	CM4138	Spartak Soběslav	:	HC Motor České Budějovice B
	16.03.2024 - 17.03.2024	CM4139	HC Motor České Budějovice	:	HC Milevsko 1934
	16.03.2024 - 17.03.2024	CM4140	HC Milevsko 1934	:	Slavoj Český Krumlov
	16.03.2024 - 17.03.2024	CM4141	HC Motor České Budějovice	:	Slavoj Český Krumlov
	16.03.2024 - 17.03.2024	CM4142	HC Tábor	:	Loko. Veselí n.Luž.
	16.03.2024 - 17.03.2024	CM4143	Loko. Veselí n.Luž.	:	HC Strakonice
	16.03.2024 - 17.03.2024	CM4144	HC Tábor	:	HC Strakonice

3.

Kolo	Datum	ČU	Domáci	Hosté
1.	30.09.2023 - 01.10.2023	CM3001	HC Vimperk	: Spartak Soběslav
	30.09.2023 - 01.10.2023	CM3002	Spartak Soběslav	: HC Motor České Budějovice
Šedě podbarvený klub je pořadatel	30.09.2023 - 01.10.2023	CM3003	HC Vimperk	: HC Motor České Budějovice
	30.09.2023 - 01.10.2023	CM3004	HC Milevsko 1934	: HC Tábor
	30.09.2023 - 01.10.2023	CM3005	HC Tábor	: Jindřichův Hradec / Třeboň
	30.09.2023 - 01.10.2023	CM3006	HC Milevsko 1934	: Jindřichův Hradec / Třeboň
	30.09.2023 - 01.10.2023	CM3007	Loko. Veselí n.Luž.	: Slavoj Český Krumlov
	30.09.2023 - 01.10.2023	CM3008	Slavoj Český Krumlov	: EHC Black Wings Linz
	30.09.2023 - 01.10.2023	CM3009	Loko. Veselí n.Luž.	: EHC Black Wings Linz
	30.09.2023 - 01.10.2023	CM3010	IHC Králové Písek	: HC Strakonice
	30.09.2023 - 01.10.2023	CM3011	HC Strakonice	: HC MAD BULL
	30.09.2023 - 01.10.2023	CM3012	IHC Králové Písek	: HC MAD BULL
2.	14.10.2023 - 15.10.2023	CM3013	Slavoj Český Krumlov	: HC Motor České Budějovice
	14.10.2023 - 15.10.2023	CM3014	HC Motor České Budějovice	: IHC Králové Písek
Šedě podbarvený klub je pořadatel	14.10.2023 - 15.10.2023	CM3015	Slavoj Český Krumlov	: IHC Králové Písek
	14.10.2023 - 15.10.2023	CM3016	HC MAD BULL	: Jindřichův Hradec / Třeboň
	14.10.2023 - 15.10.2023	CM3017	Jindřichův Hradec / Třeboň	: Loko. Veselí n.Luž.
	14.10.2023 - 15.10.2023	CM3018	HC MAD BULL	: Loko. Veselí n.Luž.
	14.10.2023 - 15.10.2023	CM3019	HC Strakonice	: Spartak Soběslav
	14.10.2023 - 15.10.2023	CM3020	Spartak Soběslav	: HC Milevsko 1934
	14.10.2023 - 15.10.2023	CM3021	HC Strakonice	: HC Milevsko 1934
	14.10.2023 - 15.10.2023	CM3022	HC Tábor	: EHC Black Wings Linz
	14.10.2023 - 15.10.2023	CM3023	EHC Black Wings Linz	: HC Vimperk
	14.10.2023 - 15.10.2023	CM3024	HC Tábor	: HC Vimperk
3.	21.10.2023 - 22.10.2023	CM3031	EHC Black Wings Linz	: HC Motor České Budějovice
	21.10.2023 - 22.10.2023	CM3032	HC Motor České Budějovice	: HC MAD BULL
Šedě podbarvený klub je pořadatel	21.10.2023 - 22.10.2023	CM3033	EHC Black Wings Linz	: HC MAD BULL
	28.10.2023 - 29.10.2023	CM3025	Spartak Soběslav	: IHC Králové Písek
	28.10.2023 - 29.10.2023	CM3026	IHC Králové Písek	: HC Tábor
	28.10.2023 - 29.10.2023	CM3027	Spartak Soběslav	: HC Tábor
	28.10.2023 - 29.10.2023	CM3028	HC Vimperk	: Loko. Veselí n.Luž.
	28.10.2023 - 29.10.2023	CM3029	Loko. Veselí n.Luž.	: HC Strakonice
	28.10.2023 - 29.10.2023	CM3030	HC Vimperk	: HC Strakonice
	28.10.2023 - 29.10.2023	CM3034	Jindřichův Hradec / Třeboň	: HC Milevsko 1934
	28.10.2023 - 29.10.2023	CM3035	HC Milevsko 1934	: Slavoj Český Krumlov
	28.10.2023 - 29.10.2023	CM3036	Jindřichův Hradec / Třeboň	: Slavoj Český Krumlov

3.

4.	11.11.2023 - 12.11.2023	CM3037	HC Motor České Budějovice	: HC Tábor
	11.11.2023 - 12.11.2023	CM3038	HC Tábor	: Jindřichův Hradec / Třeboň
	11.11.2023 - 12.11.2023	CM3039	HC Motor České Budějovice	: Jindřichův Hradec / Třeboň
	11.11.2023 - 12.11.2023	CM3040	Slavoj Český Krumlov	: HC Strakonice
	11.11.2023 - 12.11.2023	CM3041	HC Strakonice	: EHC Black Wings Linz
	11.11.2023 - 12.11.2023	CM3042	Slavoj Český Krumlov	: EHC Black Wings Linz
	11.11.2023 - 12.11.2023	CM3043	HC Milevsko 1934	: IHC Králové Písek
	11.11.2023 - 12.11.2023	CM3044	IHC Králové Písek	: HC Vimperk
	11.11.2023 - 12.11.2023	CM3045	HC Milevsko 1934	: HC Vimperk
	11.11.2023 - 12.11.2023	CM3046	Loko. Veselí n.Luž.	: HC MAD BULL
	11.11.2023 - 12.11.2023	CM3047	HC MAD BULL	: Spartak Soběslav
	11.11.2023 - 12.11.2023	CM3048	Loko. Veselí n.Luž.	: Spartak Soběslav
5.	25.11.2023 - 26.11.2023	CM3049	IHC Králové Písek	: Jindřichův Hradec / Třeboň
	25.11.2023 - 26.11.2023	CM3050	Jindřichův Hradec / Třeboň	: Loko. Veselí n.Luž.
	25.11.2023 - 26.11.2023	CM3051	IHC Králové Písek	: Loko. Veselí n.Luž.
	25.11.2023 - 26.11.2023	CM3052	Spartak Soběslav	: EHC Black Wings Linz
	25.11.2023 - 26.11.2023	CM3053	EHC Black Wings Linz	: HC Milevsko 1934
	25.11.2023 - 26.11.2023	CM3054	Spartak Soběslav	: HC Milevsko 1934
	25.11.2023 - 26.11.2023	CM3055	HC MAD BULL	: HC Tábor
	25.11.2023 - 26.11.2023	CM3056	HC Tábor	: Slavoj Český Krumlov
	25.11.2023 - 26.11.2023	CM3057	HC MAD BULL	: Slavoj Český Krumlov
	25.11.2023 - 26.11.2023	CM3058	HC Strakonice	: HC Vimperk
	25.11.2023 - 26.11.2023	CM3059	HC Vimperk	: HC Motor České Budějovice
	25.11.2023 - 26.11.2023	CM3060	HC Strakonice	: HC Motor České Budějovice
6.	09.12.2023 - 10.12.2023	CM3061	HC Tábor	: Loko. Veselí n.Luž.
	09.12.2023 - 10.12.2023	CM3062	Loko. Veselí n.Luž.	: HC Strakonice
	09.12.2023 - 10.12.2023	CM3063	HC Tábor	: HC Strakonice
	09.12.2023 - 10.12.2023	CM3064	HC Motor České Budějovice	: HC Milevsko 1934
	09.12.2023 - 10.12.2023	CM3065	HC Milevsko 1934	: HC MAD BULL
	09.12.2023 - 10.12.2023	CM3066	HC Motor České Budějovice	: HC MAD BULL
	09.12.2023 - 10.12.2023	CM3067	Jindřichův Hradec / Třeboň	: HC Vimperk
	09.12.2023 - 10.12.2023	CM3068	HC Vimperk	: Spartak Soběslav
	09.12.2023 - 10.12.2023	CM3069	Jindřichův Hradec / Třeboň	: Spartak Soběslav
	09.12.2023 - 10.12.2023	CM3070	EHC Black Wings Linz	: Slavoj Český Krumlov
	09.12.2023 - 10.12.2023	CM3071	Slavoj Český Krumlov	: IHC Králové Písek
	09.12.2023 - 10.12.2023	CM3072	EHC Black Wings Linz	: IHC Králové Písek

3.

7.	16.12.2023 - 17.12.2023	CM3073	Jindřichův Hradec / Třeboň	: HC Strakonice
	16.12.2023 - 17.12.2023	CM3074	HC Strakonice	: EHC Black Wings Linz
	16.12.2023 - 17.12.2023	CM3075	Jindřichův Hradec / Třeboň	: EHC Black Wings Linz
	16.12.2023 - 17.12.2023	CM3076	IHC Králové Písek	: HC MAD BULL
Šedě podbarvený klub je pořadatel	16.12.2023 - 17.12.2023	CM3077	HC MAD BULL	: HC Vimperk
	16.12.2023 - 17.12.2023	CM3078	IHC Králové Písek	: HC Vimperk
	16.12.2023 - 17.12.2023	CM3079	Slavoj Český Krumlov	: Loko. Veselí n.Luž.
	16.12.2023 - 17.12.2023	CM3080	Loko. Veselí n.Luž.	: HC Motor České Budějovice
	16.12.2023 - 17.12.2023	CM3081	Slavoj Český Krumlov	: HC Motor České Budějovice
	16.12.2023 - 17.12.2023	CM3082	HC Milevsko 1934	: Spartak Soběslav
	16.12.2023 - 17.12.2023	CM3083	Spartak Soběslav	: HC Tábor
	16.12.2023 - 17.12.2023	CM3084	HC Milevsko 1934	: HC Tábor
8.	13.01.2024 - 14.01.2024	CM3085	Loko. Veselí n.Luž.	: EHC Black Wings Linz
	13.01.2024 - 14.01.2024	CM3086	EHC Black Wings Linz	: HC Milevsko 1934
	13.01.2024 - 14.01.2024	CM3087	Loko. Veselí n.Luž.	: HC Milevsko 1934
	13.01.2024 - 14.01.2024	CM3088	HC Tábor	: HC Vimperk
Šedě podbarvený klub je pořadatel	13.01.2024 - 14.01.2024	CM3089	HC Vimperk	: Slavoj Český Krumlov
	13.01.2024 - 14.01.2024	CM3090	HC Tábor	: Slavoj Český Krumlov
	13.01.2024 - 14.01.2024	CM3091	Spartak Soběslav	: HC Strakonice
	13.01.2024 - 14.01.2024	CM3092	HC Strakonice	: IHC Králové Písek
	13.01.2024 - 14.01.2024	CM3093	Spartak Soběslav	: IHC Králové Písek
	13.01.2024 - 14.01.2024	CM3094	HC MAD BULL	: HC Motor České Budějovice
	13.01.2024 - 14.01.2024	CM3095	HC Motor České Budějovice	: Jindřichův Hradec / Třeboň
	13.01.2024 - 14.01.2024	CM3096	HC MAD BULL	: Jindřichův Hradec / Třeboň
9.	27.01.2024 - 28.01.2024	CM3097	HC Strakonice	: HC Milevsko 1934
	27.01.2024 - 28.01.2024	CM3098	HC Milevsko 1934	: HC MAD BULL
	27.01.2024 - 28.01.2024	CM3099	HC Strakonice	: HC MAD BULL
Šedě podbarvený klub je pořadatel	27.01.2024 - 28.01.2024	CM3100	Jindřichův Hradec / Třeboň	: Slavoj Český Krumlov
	27.01.2024 - 28.01.2024	CM3101	Slavoj Český Krumlov	: Spartak Soběslav
	27.01.2024 - 28.01.2024	CM3102	Jindřichův Hradec / Třeboň	: Spartak Soběslav
	27.01.2024 - 28.01.2024	CM3103	HC Motor České Budějovice	: EHC Black Wings Linz
	27.01.2024 - 28.01.2024	CM3104	EHC Black Wings Linz	: HC Tábor
	27.01.2024 - 28.01.2024	CM3105	HC Motor České Budějovice	: HC Tábor
	27.01.2024 - 28.01.2024	CM3106	HC Vimperk	: IHC Králové Písek
	27.01.2024 - 28.01.2024	CM3107	IHC Králové Písek	: Loko. Veselí n.Luž.
	27.01.2024 - 28.01.2024	CM3108	HC Vimperk	: Loko. Veselí n.Luž.

3.

10.	10.02.2024 - 11.02.2024	CM3109	EHC Black Wings Linz	: HC MAD BULL
	10.02.2024 - 11.02.2024	CM3110	HC MAD BULL	: HC Vimperk
Šedě podbarvený klub je pořadatel	10.02.2024 - 11.02.2024	CM3111	EHC Black Wings Linz	: HC Vimperk
	10.02.2024 - 11.02.2024	CM3112	Loko. Veselí n.Luž.	: Spartak Soběslav
	10.02.2024 - 11.02.2024	CM3113	Spartak Soběslav	: HC Motor České Budějovice
	10.02.2024 - 11.02.2024	CM3114	Loko. Veselí n.Luž.	: HC Motor České Budějovice
	10.02.2024 - 11.02.2024	CM3115	IHC Králové Písek	: HC Milevsko 1934
	10.02.2024 - 11.02.2024	CM3116	HC Milevsko 1934	: Jindřichův Hradec / Třeboň
	10.02.2024 - 11.02.2024	CM3117	IHC Králové Písek	: Jindřichův Hradec / Třeboň
	10.02.2024 - 11.02.2024	CM3118	Slavoj Český Krumlov	: HC Tábor
	10.02.2024 - 11.02.2024	CM3119	HC Tábor	: HC Strakonice
	10.02.2024 - 11.02.2024	CM3120	Slavoj Český Krumlov	: HC Strakonice
11.	24.02.2024 - 25.02.2024	CM3121	HC Milevsko 1934	: HC Vimperk
	24.02.2024 - 25.02.2024	CM3122	HC Vimperk	: Slavoj Český Krumlov
Šedě podbarvený klub je pořadatel	24.02.2024 - 25.02.2024	CM3123	HC Milevsko 1934	: Slavoj Český Krumlov
	24.02.2024 - 25.02.2024	CM3124	HC Strakonice	: HC Motor České Budějovice
	24.02.2024 - 25.02.2024	CM3125	HC Motor České Budějovice	: IHC Králové Písek
	24.02.2024 - 25.02.2024	CM3126	HC Strakonice	: IHC Králové Písek
	24.02.2024 - 25.02.2024	CM3127	HC Tábor	: HC MAD BULL
	24.02.2024 - 25.02.2024	CM3128	HC MAD BULL	: Loko. Veselí n.Luž.
	24.02.2024 - 25.02.2024	CM3129	HC Tábor	: Loko. Veselí n.Luž.
	24.02.2024 - 25.02.2024	CM3130	Spartak Soběslav	: Jindřichův Hradec / Třeboň
	24.02.2024 - 25.02.2024	CM3131	Jindřichův Hradec / Třeboň	: EHC Black Wings Linz
	24.02.2024 - 25.02.2024	CM3132	Spartak Soběslav	: EHC Black Wings Linz
12.	09.03.2024 - 10.03.2024	CM3133	HC MAD BULL	: Slavoj Český Krumlov
	09.03.2024 - 10.03.2024	CM3134	Slavoj Český Krumlov	: Spartak Soběslav
Šedě podbarvený klub je pořadatel	09.03.2024 - 10.03.2024	CM3135	HC MAD BULL	: Spartak Soběslav
	09.03.2024 - 10.03.2024	CM3136	EHC Black Wings Linz	: IHC Králové Písek
	09.03.2024 - 10.03.2024	CM3137	IHC Králové Písek	: HC Tábor
	09.03.2024 - 10.03.2024	CM3138	EHC Black Wings Linz	: HC Tábor
	09.03.2024 - 10.03.2024	CM3139	HC Vimperk	: Jindřichův Hradec / Třeboň
	09.03.2024 - 10.03.2024	CM3140	Jindřichův Hradec / Třeboň	: HC Strakonice
	09.03.2024 - 10.03.2024	CM3141	HC Vimperk	: HC Strakonice
	09.03.2024 - 10.03.2024	CM3142	HC Motor České Budějovice	: Loko. Veselí n.Luž.
	09.03.2024 - 10.03.2024	CM3143	Loko. Veselí n.Luž.	: HC Milevsko 1934
	09.03.2024 - 10.03.2024	CM3144	HC Motor České Budějovice	: HC Milevsko 1934

2.

Kolo	Datum	ČU	Domáci	Hosté
1.	02.12.2023 - 03.12.2023	CM2001	HC Motor České Budějovice	: HC Vimperk
	02.12.2023 - 03.12.2023	CM2002	HC Vimperk	: HC Střelci Jindřichův Hradec
Šedě podbarvený klub je pořadatel	02.12.2023 - 03.12.2023	CM2003	HC Motor České Budějovice	: HC Střelci Jindřichův Hradec
	02.12.2023 - 03.12.2023	CM2004	Spartak Soběslav	: HC Milevsko 1934
	02.12.2023 - 03.12.2023	CM2005	HC Milevsko 1934	: Loko. Veselí n.Luž.
	02.12.2023 - 03.12.2023	CM2006	Spartak Soběslav	: Loko. Veselí n.Luž.
	02.12.2023 - 03.12.2023	CM2007	HC Tábor	: HC Motor České Budějovice B
	02.12.2023 - 03.12.2023	CM2008	HC Motor České Budějovice B	: Jiskra Třeboň
	02.12.2023 - 03.12.2023	CM2009	HC Tábor	: Jiskra Třeboň
	02.12.2023 - 03.12.2023	CM2010	HC Strakonice	: IHC Králové Písek
	02.12.2023 - 03.12.2023	CM2011	IHC Králové Písek	: HC MAD BULL
	02.12.2023 - 03.12.2023	CM2012	HC Strakonice	: HC MAD BULL
2.	16.12.2023 - 17.12.2023	CM2013	HC Motor České Budějovice B	: HC Střelci Jindřichův Hradec
	16.12.2023 - 17.12.2023	CM2014	HC Střelci Jindřichův Hradec	: HC Strakonice
Šedě podbarvený klub je pořadatel	16.12.2023 - 17.12.2023	CM2015	HC Motor České Budějovice B	: HC Strakonice
	16.12.2023 - 17.12.2023	CM2016	HC MAD BULL	: Slavoj Český Krumlov
	16.12.2023 - 17.12.2023	CM2017	Slavoj Český Krumlov	: HC Vimperk
	16.12.2023 - 17.12.2023	CM2018	HC MAD BULL	: HC Vimperk
	16.12.2023 - 17.12.2023	CM2019	IHC Králové Písek	: HC Tábor
	16.12.2023 - 17.12.2023	CM2020	HC Tábor	: Spartak Soběslav
	16.12.2023 - 17.12.2023	CM2021	IHC Králové Písek	: Spartak Soběslav
	16.12.2023 - 17.12.2023	CM2022	HC Milevsko 1934	: HC Motor České Budějovice
	16.12.2023 - 17.12.2023	CM2023	HC Motor České Budějovice	: Jiskra Třeboň
	16.12.2023 - 17.12.2023	CM2024	HC Milevsko 1934	: Jiskra Třeboň
3.	06.01.2024 - 07.01.2024	CM2025	HC Vimperk	: HC Strakonice
	06.01.2024 - 07.01.2024	CM2026	HC Strakonice	: HC Milevsko 1934
Šedě podbarvený klub je pořadatel	06.01.2024 - 07.01.2024	CM2027	HC Vimperk	: HC Milevsko 1934
	06.01.2024 - 07.01.2024	CM2028	Jiskra Třeboň oddíl ledního hokeje	: HC Střelci Jindřichův Hradec
	06.01.2024 - 07.01.2024	CM2029	HC Střelci Jindřichův Hradec	: IHC Králové Písek
	06.01.2024 - 07.01.2024	CM2030	Jiskra Třeboň oddíl ledního hokeje	: IHC Králové Písek
	06.01.2024 - 07.01.2024	CM2031	Loko. Veselí n.Luž.	: HC Tábor
	06.01.2024 - 07.01.2024	CM2032	HC Tábor	: HC MAD BULL
	06.01.2024 - 07.01.2024	CM2033	Loko. Veselí n.Luž.	: HC MAD BULL
	06.01.2024 - 07.01.2024	CM2034	Slavoj Český Krumlov	: Spartak Soběslav
	06.01.2024 - 07.01.2024	CM2035	Spartak Soběslav	: HC Motor České Budějovice
	06.01.2024 - 07.01.2024	CM2036	Slavoj Český Krumlov	: HC Motor České Budějovice

2.

4.	27.01.2024 - 28.01.2024	CM2037	HC Střelci Jindřichův Hradec	:	HC Milevsko 1934
	27.01.2024 - 28.01.2024	CM2038	HC Milevsko 1934	:	Slavoj Český Krumlov
	27.01.2024 - 28.01.2024	CM2039	HC Střelci Jindřichův Hradec	:	Slavoj Český Krumlov
	27.01.2024 - 28.01.2024	CM2040	HC Motor České Budějovice	:	IHC Králové Písek
	27.01.2024 - 28.01.2024	CM2041	IHC Králové Písek	:	HC Motor České Budějovice B
	27.01.2024 - 28.01.2024	CM2042	HC Motor České Budějovice	:	HC Motor České Budějovice B
	27.01.2024 - 28.01.2024	CM2043	Spartak Soběslav	:	HC Strakonice
	27.01.2024 - 28.01.2024	CM2044	HC Strakonice	:	Loko. Veselí n.Luž.
	27.01.2024 - 28.01.2024	CM2045	Spartak Soběslav	:	Loko. Veselí n.Luž.
	27.01.2024 - 28.01.2024	CM2046	HC Tábor	:	HC Vimperk
	27.01.2024 - 28.01.2024	CM2047	HC Vimperk	:	Jiskra Třeboň oddíl ledního hokeje
	27.01.2024 - 28.01.2024	CM2048	HC Tábor	:	Jiskra Třeboň oddíl ledního hokeje
	Šedě podbarvený klub je pořadatel				
5.	17.02.2024 - 18.02.2024	CM2049	HC Strakonice	:	HC Motor České Budějovice
	17.02.2024 - 18.02.2024	CM2050	HC Motor České Budějovice	:	HC Tábor
	17.02.2024 - 18.02.2024	CM2051	HC Strakonice	:	HC Tábor
	17.02.2024 - 18.02.2024	CM2052	HC Motor České Budějovice B	:	HC Vimperk
	17.02.2024 - 18.02.2024	CM2053	HC Vimperk	:	Loko. Veselí n.Luž.
	17.02.2024 - 18.02.2024	CM2054	HC Motor České Budějovice B	:	Loko. Veselí n.Luž.
	17.02.2024 - 18.02.2024	CM2055	HC MAD BULL	:	Jiskra Třeboň
	17.02.2024 - 18.02.2024	CM2056	Jiskra Třeboň	:	Spartak Soběslav
	17.02.2024 - 18.02.2024	CM2057	HC MAD BULL	:	Spartak Soběslav
	17.02.2024 - 18.02.2024	CM2058	IHC Králové Písek	:	HC Milevsko 1934
	17.02.2024 - 18.02.2024	CM2059	HC Milevsko 1934	:	Slavoj Český Krumlov
	17.02.2024 - 18.02.2024	CM2060	IHC Králové Písek	:	Slavoj Český Krumlov
	Šedě podbarvený klub je pořadatel				
6.	02.03.2024 - 03.03.2024	CM2061	HC Milevsko 1934	:	HC Motor České Budějovice B
	02.03.2024 - 03.03.2024	CM2062	HC Motor České Budějovice B	:	HC MAD BULL
	02.03.2024 - 03.03.2024	CM2063	HC Milevsko 1934	:	HC MAD BULL
	02.03.2024 - 03.03.2024	CM2064	HC Vimperk	:	Spartak Soběslav
	02.03.2024 - 03.03.2024	CM2065	Spartak Soběslav	:	HC Střelci Jindřichův Hradec
	02.03.2024 - 03.03.2024	CM2066	HC Vimperk	:	HC Střelci Jindřichův Hradec
	02.03.2024 - 03.03.2024	CM2067	Jiskra Třeboň	:	HC Strakonice
	02.03.2024 - 03.03.2024	CM2068	HC Strakonice	:	Slavoj Český Krumlov
	02.03.2024 - 03.03.2024	CM2069	Jiskra Třeboň	:	Slavoj Český Krumlov
	02.03.2024 - 03.03.2024	CM2070	Loko. Veselí n.Luž.	:	IHC Králové Písek
	02.03.2024 - 03.03.2024	CM2071	IHC Králové Písek	:	HC Motor České Budějovice
	02.03.2024 - 03.03.2024	CM2072	Loko. Veselí n.Luž.	:	HC Motor České Budějovice
	Šedě podbarvený klub je pořadatel				
7.	16.03.2024 - 17.03.2024	CM2073	Slavoj Český Krumlov	:	HC Motor České Budějovice B
	16.03.2024 - 17.03.2024	CM2074	HC Motor České Budějovice B	:	Loko. Veselí n.Luž.
	16.03.2024 - 17.03.2024	CM2075	Slavoj Český Krumlov	:	Loko. Veselí n.Luž.
	16.03.2024 - 17.03.2024	CM2076	HC Střelci Jindřichův Hradec	:	HC MAD BULL
	16.03.2024 - 17.03.2024	CM2077	HC MAD BULL	:	HC Tábor
	16.03.2024 - 17.03.2024	CM2078	HC Střelci Jindřichův Hradec	:	HC Tábor
	Šedě podbarvený klub je pořadatel				

XV. Adresář klubů

<u>Sportovní název klubu</u>	<u>zimní stadion</u>	<u>Kontaktní osoba</u>	<u>Telefon a e-mail</u>
HC MAD BULL 30102	Č. Budějovice Pouzar ar.	BARTOŠOVÁ Ivana	MT : 702 059 797 EM : bartosova@hcmadbull.cz
HC Tábor 30801	Tábor	VACH Rudolf	MT : 608 974 488 EM : hctabor@volny.cz
HC Motor Č.Budějovice 30101	Č. Budějovice Budvar ar.	RÝPAR Zbyněk	MT : 723 400 989 EM : rypar@hcmotor.cz
HC Milevsko 1934 30506	Milevsko	KOLÁŘ Jaroslav	MT : 724 200 091 EM : kolzahrad@volny.cz
HC Slavoj Český Krumlov 30201	Č. Krumlov	PROKEŠ Petr	MT : 606 417 448 EM : prokes113@gmail.com
HC Strakonice 30702	Strakonice	KAŠPAR Stanislav	MT : 777 281 123 EM : hcstrakonice-sekretar@post.cz
TJ Lokomotiva Veselí nad Lužnicí 30803	Veselí .L.	CHLAŇ Tomáš	MT : 602 376 552 EM : info@lokoveseli.cz
HC Vimperk 30601	Vimperk	WILLMANN Martin	MT : 774 917 007 EM : martinwillmann@seznam.cz
IHC Písek 30507	Písek	KUDRNA Jan	MT : 603 873 724 EM : sekretar@ihcpisek.cz
HC Střelci Jindřichův Hradec 30318	J. Hradec	ŠACHL Petr	MT : 723 638 346 EM : psachl@msn.com
TJ Spartak Soběslav 30804	Soběslav	ČÍŽEK David	MT : 602 442 144 EM : spsobeslav@centrum.cz
TJ Božetice 30502	Milevsko	STANĚK Roman	MT : 602 447 251 EM : roman.dion@cbox.cz
HC Hluboká nad Vltavou KNIGHTD 30113	Hluboká	BĚLOHLAV Petr	MT : 774 410 018 EM : belohlav.petr@centrum.cz
TJ Sokol Radomyšl 307 06	Písek	KUNÍK Jiří	MT : 602 462 538 EM : radomysl.hokej@seznam.cz
TJ Jiskra Třeboň 30307	Třeboň	JIRÁK Bohumil	MT : 775 067 912 EM : bjirak@email.cuz
HC DDM České Budějovice 30110	ČB Budvar ar.	ELIÁŠ František	MT : 605 254 805 EM : de.sport@volny.cz
Steel Wings Linz	Linz	LUKAS Robert	MT : +43 650 822 25 75 EM : nachwuchs@steelwings.at

XVI. Adresář rozhodčích dle RČH

	<u>Příjmení a jméno</u>	<u>Telefon</u>	<u>Email</u>
1	Andrle, Filip	704263701	filip15.andrle15@gmail.com
2	Baloun, Jakub	773481709	jakub.baloun@gmail.com
3	Barták, Martin	605216779	martinbartak20@gmail.com
4	Beller, Petr	704486935	rozhodcib@seznam.cz
5	Beneš, Pavel,	602679330	benes1954@seznam.cz
6	Beránková, Karolína	723913643	kaja.berankova93@seznam.cz
7	Bočan, Petr	608860521	petrbocan@seznam.cz
8	Boršek, Vladimír	602270049	vladimir.borsek@seznam.cz
9	Bouška, Marek	727971474	marekbouse24@gmail.com
10	Brůžek, Václav	724502633	vaclav.bruzek1@seznam.cz
11	Bublíková, Eliška	702477203	bublikova.eliska@seznam.cz
12	Bukovjan, Svatopluk	776828512	svatoplukbukovjan@seznam.cz
13	Buriánek, Josef	720238738	burianekjos@seznam.cz
14	Bušta, David	607723281	david.busta@seznam.cz
15	Čáp, David	702206060	capd@seznam.cz
16	Časta, Martin	602230653	martincastaml@seznam.cz
17	Častoral, Václav	774555161	puncas@seznam.cz
18	Častoral, Vojtěch	730633002	vojtacastoral@seznam.cz
19	Černohorský, Petr	777667910	petr.cernohorsky2155@seznam.cz
20	Čížek, Adam	607604440	adam.cizek7@seznam.cz
21	Dančišin, Michal	734421178	dancisinm1@gmail.com
22	Diviš, Michal	777804249	michal.divis.md@gmail.com
23	Dušek, Matouš	727938989	matydu05@seznam.cz
24	Dvořáček, Karel	774579648	dvoracek1006@seznam.cz
25	Ent, Matyáš	777684101	matyasent03@seznam.cz
26	Flegl, Jiří	736755026	flegl.jiri@seznam.cz
27	Fořt, Jiří	722765912	FordJirka@seznam.cz
28	Hamerle, Jakub	777958800	hami10@seznam.cz
29	Hamr, Martin	722689881	martin.hamr@seznam.cz
30	Hanzal, Ondřej	602444323	ohanzal202@gmail.com
31	Havel, Čestmír	731700525	cendahavel@gmail.com
32	Havelka, Hynek	602619977	hynek1999@seznam.cz
33	Havránek, Ladislav	777602307	ladislav.havranek@gmail.com
34	Himpan, Erik	778006774	erik2000@seznam.cz

35	Hlaváč, Marek	722138408	marekhlavac17@seznam.cz
36	Holan, František	775739758	eholf@centrum.cz
37	Hospodářský, Jakub	722259993	Hospokuba@seznam.cz
38	Hradský, Petr	731544748	petrhradsky@email.cz
39	Hron, Adam	777316017	adamhroni@gmail.com
40	Hříděl, Michael	774278045	michaelhridel@gmail.com
41	Hůnová, Martina	725034250	m.hunova@Centrum.cz
42	Chrtová, Kamila	739472065	kamichrtova@gmail.com
43	Jílek, Michal	606708758	jilek.mich@seznam.cz
44	Jindra, Milan	602417311	jindra@davidservis.cz
45	Jindra, Václav	602443395	jindra.hokej@seznam.cz
46	Jiříčka, David	608122533	davidjiricka@seznam.cz
47	Jiška, Pavel	602967697	jiska.pavel@seznam.cz
48	Jonáš, Jaroslav	778787109	jonas@bluemetal.cz
49	Kamel, Jana	775045447	didalka@seznam.cz
50	Kapr, Denis	608420089	dena2005.dk@gmail.com
51	Karlín, Petr	724022521	karlinpetr@gmail.com
52	Kasalová, Zuzana	725510057	z.kasalova@gmail.com
53	Kašpar, David, PT03	776502003	david.kaspar.21@seznam.cz
54	Kašpar, Stanislav	777281123	sk@wo.cz
55	Klimes, Jan	728300314	jan.klimes12@gmail.com
56	Kloud, Jakub	736215449	kubik8.kloud@gmail.com
57	Knor, Antonín	606686491	knor.a@seznam.cz
58	Knorová, Monika	733277036	knorova.monika@seznam.cz
59	Kodad, Vojtěch	792313180	vojta.kodad@gmail.com
60	Koláček, Břetislav	603389054	kolacekbret@gmail.com
61	Kolář, Jan, PI95	739565427	zajc44@seznam.cz
62	Kolář, Jaroslav,	724200091	kolzahrad@volny.cz
63	Kolín, Radek	737233038	radek.kolin@volny.cz
64	Kolísek, Milan	777250357	kolisek@mramorbohemia.cz
65	Komzák, Zdeněk,	725825161	zdendakomzy@gmail.com
66	Komzák, Zdeněk,	725080239	zdenekomzak@seznam.cz
67	Kopřiva, Jakub	606827054	kuba.kopriva@seznam.cz
68	Kopřivová, Marie	606188232	majdakopr@seznam.cz
69	Kořánek, Jiří	605419915	jiri.koraneck1947@gmail.com
70	Kostka, Evžen	602270635	feks@seznam.cz
71	Košatka, Petr	777771118	petr.kosatka1@gmail.com

72	Kothera, Daniel	774361289	dankothera@gmail.com
73	Kotounová, Anna	776002646	A.Kotounova@centrum.cz
74	Kouba, David,	606021633	davidkouba26.dk@gmail.com
75	Koutenský, Jan	728004520	honzik.koutensky@gmail.com
76	Kraval, Daniel	734682803	danda.2929@gmail.com
77	Kreuzer, Martin	607531569	kreuzer.martin@seznam.cz
78	Kříklán, Jan	734383027	jkriklan@seznam.cz
79	Kříklán, Tomáš	722260777	kriklantomas161@gmail.com
80	Kříklánová, Veronika	720374120	vercakriklanova@seznam.cz
81	Kříž, Vaclav	737828511	krizvj@seznam.cz
82	Kubeš, Jan	739175417	honza_kubes@post.cz
83	Kubeš, Ondřej	736106038	ondra_kubes@post.cz
84	Kubíček, Václav	732904876	v.kubis10@seznam.cz
85	Květoň, Lukáš	603753365	lukaskveton55@seznam.cz
86	Kynčl, Radim	723714889	radimkyncl5@seznam.cz
87	Lakomý, Jakub	777271220	lakyku13@gmail.com
88	Lang, Jan	732975725	j_lang@centrum.cz
89	Litvan, František	607705764	franta.litvan@seznam.cz
90	Loucký, Filip	728689629	Loucky.Filip@seznam.cz
91	Lukáš, Marek	606114180	marluk1@post.cz
92	Lutovský, Lukáš	722522117	luky21hct@gmail.com
93	Macák, Jakub	721620579	jakubmacak@email.cz
94	Macháček, Jiří	777931414	machyjirka@gmail.com
95	Malzer, Václav	777220131	v.malzer@centrum.cz
96	Maryška, Ondřej	722512250	mexxa58@gmail.com
97	Masopust, Ladislav	723166363	jarmaso@seznam.cz
98	Mašek, Pavel,	724817552	pompo.masek@seznam.cz
99	Matoušek, Martin,	773555899	matousek.martin.23@gmail.com
100	Matoušek, Miroslav	722509723	m.matousek.2002@seznam.cz
101	Maxa, Kryštof	724231256	krystofmaxa@seznam.cz
102	Mejdrech, Michal	732580318	mejdrechmichal@seznam.cz
103	Melichar, Ladislav	605493388	melda.ladislav@seznam.cz
104	Mička, Lukáš	608271963	luky.micka@gmail.com
105	Michalec, Josef	605882893	michjo@email.cz
106	Mikšovský, Václav	732541617	miksovskyradek@seznam.cz
107	Mitáš, Miloš	605751868	milosmitas@seznam.cz
108	Mohyla, Roman	721970120	romanmohyla33@gmail.com

109	Mrhalová, Jana	725390042	janicka.mrhalova@gmail.com
110	Mrhalová, Kateřina	724037347	mrhalova.katerina@seznam.cz
111	Mrhalová, Petra	725390043	mrhalova.petra@seznam.cz
112	Němec, Petr,	601201953	nemicb@seznam.cz
113	Novák, Adam	604253489	adnovak06@gmail.com
114	Novák, Martin,	777606854	Martin007799@seznam.cz
115	Novák, Petr	702548760	novakpeta06@gmail.com
116	Novák, Tomáš,	739853450	novaktom5@seznam.cz
117	Novotný, Tomáš,	721508768	tomnovotny66@seznam.cz
118	Ondřej, Adam	774889769	adyso.ref@email.cz
119	Packa, Jindřich,	608110925	jindrich.packa@seznam.cz
120	Pancl, Pavel	602408583	pavelpancl@gmail.com
121	Panclová, Michaela	723340468	misaivanova.mi@gmail.com
122	Pánek, Vojtěch	773683498	vojtechpanek80@gmail.com
123	Pátek, Jaroslav	602193410	patek@kabelta.cz
124	Pěček, Martin	725744803	pecekmartas@gmail.com
125	Pešina, Vladimír	773915123	pesivl@centrum.cz
126	Poljak, Petr	601166992	poljak.petr@seznam.cz
127	Polonyi, David	724865484	polonyi.d@seznam.cz
128	Poskočil, Tomáš	777965332	posky@volny.cz
129	Pouzar, Jan, JH47	605719035	martin.hamr@seznam.cz
130	Pražák, Daniel	608060712	daniel.prazak@post.cz
131	Průša, Václav	733395677	vlastaprusova@email.cz
132	Roučková, Alena	606444522	a.rouckova03@gmail.com
133	Řehoř, Antonín	778002630	tony.rehor@seznam.cz
134	Řehoř, Patrik	734155210	rizekceh@seznam.cz
135	Sedlák, Martin,	724772438	sedlomata@seznam.cz
136	Sigmund, Jan	605190264	jendasigi@seznam.cz
137	Slabý, Vojtěch	774692460	vojtaslaby8@seznam.cz
138	Slechan, Jakub	774940850	kubaslechan@gmail.com
139	Sobotka, Jiří	720259551	sobotka2001@seznam.cz
140	Soukaný, Martin	725464122	martin.soukany@seznam.cz
141	Soukup, David	777089436	soukup.d@centrum.cz
142	Soukup, Filip	732366969	f.skup@seznam.cz
143	Soukup, Jiří	704091131	bigsiki@seznam.cz
144	Soukup, Petr	607674633	66.souki@gmail.com
145	Spálenka, Tomáš	731384221	tomspalenka@seznam.cz

146	Stach, Josef	777083825	pepastach@seznam.cz
147	Staník, Petr	723953951	petrosstanik@seznam.cz
148	Steiner, Vladimír	602470040	vl.steiner@seznam.cz
149	Strnad, Karel	723970872	strny5555@seznam.cz
150	Suchan, Petr	607791958	sugi18@seznam.cz
151	Svoboda, Filip	603593818	filip.svoboda1@seznam.cz
152	Svoboda, Ondřej	775984482	svoboo01@gmail.com
153	Šimák, Jiří, CB01	720332225	jirkasimisimak30@seznam.cz
154	Šimáková, Adéla	792316404	simakovaadela09@gmail.com
155	Šimánek, Petr	731523550	peta.simanek@seznam.cz
156	Šimek, Tomáš	602490875	kemissamot@seznam.cz
157	Šimíková, Karolína	702996672	kajinka.simikova@gmail.com
158	Šimková, Anna Marie	773946756	annamariesimkova5@gmail.com
159	Šimková, Martina	722166959	martinasimkova11@seznam.cz
160	Šimková, Petra	728682302	petrasimkova17@seznam.cz
161	Šindler, David	776881391	macom.david@seznam.cz
162	Šperl, Martin	774615550	martinsperl@email.cz
163	Šrámek, Jiří	725981522	sramek.jir@gmail.com
164	Štědronský, Radek	777276420	hcbozetice@seznam.cz
165	Štrajt, Matěj	773618858	straitoza@seznam.cz
166	Štrobl, Pavel,	608732303	pavostroblovi@seznam.cz
167	Švec, Emil	734450437	svec.emil@seznam.cz
168	Tollinger, Jaroslav	731603633	hcbozetice@seznam.cz
169	Trnka, Marek	775584046	trnka@autosevcik.cz
170	Tuháček, Miloslav	603502960	legis@atlas.cz
171	Tuháček, Ondřej	603760482	ondratuhyna@gmail.com
172	Uhrin, Jan	732324232	honzik.uhrin@email.cz
173	Urban, Matyáš	777026260	linakaro@post.cz
174	Vavruška, Aleš	606680858	ales.vavruska@seznam.cz
175	Velíšek, Martin	737357678	martinvelisek9@seznam.cz
176	Velíšek, Milan	736612055	strejdik@seznam.cz
177	Venclík, Jindřich	776200697	venclik.j@seznam.cz
178	Venclík, Šimon	776200161	simon.venclik@seznam.cz
179	Venuš, Jiří	777341517	venus@thermotechnik.cz
180	Veřtát, David	774109810	dvertat@seznam.cz
181	Veselý, Milan,	602125038	milan_vesely@volny.cz
182	Vlček, Josef,	605833747	vlcek.josef41@seznam.cz

183	Vlk, Šimon	702077003	simivlk@seznam.cz
184	Vokoun, Lukáš	771166277	lukyvokoun@gmail.com
185	Volavka, Vladimír	774408300	vladikmotor@seznam.cz
186	Voldřich, Hubert	775219737	hubertvoldrich@seznam.cz
187	Voráček, Pavel	608306206	paja.voracek@email.cz
188	Votruba, Matěj	732855851	matej.votruba@gmail.com
189	Voves, Petr	774905753	petanv@post.cz
190	Vozobule, Vítek	728329340	vitek.vozobule@seznam.cz
191	Vyhnánek, Jan	606082937	honzikvyhnanek@seznam.cz
192	Záviš, Miroslav	728487804	kyslikov@seznam.cz
193	Zedníková, Martina	723445159	m.zednikova@seznam.cz
194	Zeman, František	607553705	pajazeman89@seznam.cz
195	Zeman, Pavel	723015033	pajazeman89@seznam.cz
196	Zenkl, Pavel	602464169	p.zenkl39@gmail.com
197	Zíka, Michal	728234891	mziky84@seznam.cz
198	Zrník, Lukáš	606427708	Zrnik.L@seznam.cz

Vnitřní směrnice Českého svazu ledního hokeje z.s.

č. 149

upravující

povinnosti a odměňování rozhodčích

Článek I - Definice pojmů

1. Český svaz ledního hokeje z.s. (dále také jako „ČSLH“) je právnická osoba, spolek vytvořený na principu dobrovolnosti a demokratických zásadách. Je představitelem a organizátorem ledního hokeje a para hokeje v České republice (dále také jako „ČR“).
2. Komise rozhodčích je specializovaný odborný orgán ČSLH pověřený metodickým vedením rozhodčích v soutěžích ČSLH, organizačním řízením a delegováním rozhodčích.
3. Hlavní rozhodčí, čárový rozhodčí, brankový videorozhodčí, pomocný rozhodčí a náhradní rozhodčí (dále také jako „**Rozhodčí**“) je fyzická osoba, která je pověřena ČSLH řízením utkání pořádaných ČSLH, kluby ČSLH a zahraničními kluby v soutěžích ČSLH.
4. Nominační listina je seznam Rozhodčích, kteří v příslušné sezoně řídí soutěž.
5. Delegace Rozhodčího je pověření Rozhodčího ze strany komise rozhodčích řídit konkrétní utkání v konkrétní funkci.
6. Mistrovské utkání je utkání uvedené v rozpisu soutěží ČSLH včetně krajských a okresních úrovní.
7. Nemistrovské utkání je utkání neuvedené v žádném rozpisu mistrovských soutěží.

Článek II - Základní ustanovení a rozdělení kompetencí

1. Tato směrnice vymezuje základní povinnosti, práva a výši odměn Rozhodčích v utkáních pořádaných ČSLH, kluby ČSLH a zahraničními kluby v soutěžích ČSLH na všech úrovních řízení.
2. Tuto směrnici lze použít se souhlasem pořadatele a Rozhodčího i při utkáních, která pořádají subjekty neuvedené v odst. 1. tohoto článku, řídí-li tato utkání Rozhodčí s licencí ČSLH.
3. Nominační listiny schvaluje řídicí orgán soutěže na návrh příslušné komise rozhodčích.
4. Rozhodčí je delegován k utkání nebo jiné akci podle přílohy č. 1 této směrnice z Rozhodčích uvedených na nominační listině.
5. Pro delegování Rozhodčích k utkáním platí také příslušná vnitřní směrnice ČSLH upravující licence Rozhodčích anebo příslušné odstavce všeobecných ustanovení Rozpisu soutěží ČSLH, týkající se zejména předepsané licence Rozhodčích pro různé úrovně. Na mezinárodní utkání (kluby) a mezistátní utkání (representační družstva) příslušná komise rozhodčích přednostně deleguje Rozhodčí s licencí rozhodčích Mezinárodní hokejové federace (dále také jako „**IIHF**“). Na nemistrovská utkání deleguje komise rozhodčích přednostně Rozhodčí ze soutěží zúčastněných družstev a Rozhodčí, u nichž je perspektiva postupu do těchto soutěží. V případě nedostatku Rozhodčích s odpovídající licencí pro konkrétní utkání se příslušná komise rozhodčích obrátí na komisi rozhodčích vyšší.

6. Přijetí delegace ze strany Rozhodčího znamená převzetí všech povinností podle této směrnice a pokládá se za uzavření občanskoprávní dohody ve smyslu příslušných ustanovení občanského zákoníku v platném znění za podmínek daných touto směrnicí a ostatními předpisy ČSLH, zejména pravidly ledního hokeje a Soutěžním a disciplinárním řádem ČSLH (dále také jako „SDŘ“).

Článek III - Povinnosti Rozhodčího

Rozhodčí je povinen:

- a) chovat se dle zásad fair-play ve sportu, nestranně, s nejvyšší možnou odborností a dle platných pravidel ledního hokeje, jejich oficiálního výkladu IIHF a pokynů komise rozhodčích ČSLH řídit utkání; při činnosti a v souvislosti s ní dodržovat platné předpisy a písemně sdělené pokyny ČSLH a dále předpisy ČSLH, zejména SDŘ;
- b) zúčastňovat se školení, doškolování, seminářů, zkoušek a přezkoušení na základě pozvání komisí rozhodčích; zlepšovat své fyzické a psychické schopnosti potřebné k výkonu funkce Rozhodčího, jakož i znalosti v oblasti pravidel ledního hokeje;
- c) dostavit se včas, tj. nejméně 1 hodinu před stanoveným začátkem utkání, nestanoví-li příslušná komise rozhodčích jinak, ke každému utkání, na které byl delegován;
- d) zdržet se konzumace alkoholu a jiných návykových látek v den utkání a v průběhu utkání včetně přestávek, zdržet se kouření v průběhu utkání včetně přestávek a chovat se tak, aby byl vzorem pro sportující mládež;
- e) nosit při utkáních výstroj předepsanou pravidly ledního hokeje a pokyny ČSLH; výstroj udržovat v čistotě a neporušeném stavu s tím, že na výstroji musí být umístěny reklamní nápisy či vyobrazení, jejichž obsah a umístění vyplývají z písemných pokynů ČSLH;
- f) sdělit příslušné komisi rozhodčích kontakty pro zasílání delegací, tj. elektronickou adresu a číslo mobilního telefonu, dále adresu pro listovní poštu a podle požadavku příslušné komise rozhodčích další osobní údaje související s výkonem funkce Rozhodčího;
- g) sdělit příslušné komisi rozhodčích způsobem a v termínu, které určí příslušná komise rozhodčích, že nemůže být delegován k utkáním z pracovních důvodů, důvodu dovolené apod.;
- h) sdělit neprodleně příslušné komisi rozhodčích, že utkání, na něž byl delegován, nemůže řídit z důvodu nemoci, zranění nebo pro jinou překážku; toto sdělení potvrdit následnou písemnou omluvou zaslanou příslušné komisi rozhodčích nejpozději do 7 dnů po utkání, na které byl delegován;
- i) oznámit neprodleně příslušné komisi rozhodčích skutečnosti, které by se zřetelem na jeho poměr k některým družstvům, klubům nebo k jejich zástupcům klubů mohly vyvolat pochybnost o jeho nepodjatosti;
- j) informovat okamžitě pověřeného člena příslušné komise rozhodčích ČSLH o všech skutečnostech, které nasvědčují tomu, že v souvislosti s rozhodováním jakéhokoliv utkání bylo Rozhodčímu třetí osobou slíbeno, poskytnuto nebo nabídnuto jakékoliv plnění, které není uvedeno v této směrnici nebo není obvyklé nebo byl třetí osobou na Rozhodčího vyvinut nátlak nebo učiněn jakýkoliv pokus ovlivnit prostřednictvím Rozhodčího výsledek jakéhokoliv utkání;
- k) nepřijímat v souvislosti s utkáním, k němuž je delegován jakákoliv peněžitá a nepeněžitá plnění nad rámec této směrnice; toto omezení se nevztahuje na utkání přímo pořádaná ČSLH;
- l) nezúčastňovat se, a to ani prostřednictvím třetí osoby, sázkových a obdobných soutěží, loterií a akcí, majících vztah k utkáním, k nimž byl delegován;

- m) nejednat před ani během utkání, k němuž je delegován, s žádnými hráči či funkcionáři ani jinými osobami vystupujícími jménem některého z klubů v soutěži o záležitostech týkajících se utkání, ledaže se jedná o záležitosti spojené s organizací řádného průběhu utkání;
- n) informovat neprodleně po skončení utkání telefonicky pověřeného člena příslušné komise rozhodčích o všech mimořádných událostech týkajících se utkání, je-li k utkání delegován jako hlavní rozhodčí; je-li Rozhodčí delegován k předmětnému utkání jako rozhodčí čárový, je povinen tak učinit, pokud hlavní rozhodčí není sám schopen z objektivních důvodů tuto informační povinnost splnit;
- o) je-li k utkání delegován jako hlavní rozhodčí, zajistit vyplnění zápisu o utkání dle čl. 326 odst. 2. SDR způsobem stanoveným rozpisem příslušné soutěže;
- p) zdržet se jakéhokoli chování a jednání, které by mohlo působit proti zájmům ČSLH;
- q) uhradit poplatek za zařazení na nominační listinu soutěží ČSLH ve výši:
 - i) nominační listina I. ligy seniorů - 1 200 Kč,
 - ii) nominační listina II. ligy seniorů - 600 Kč,
 - iii) nominační listina republikových soutěží juniorů a dorostu - 600 Kč,
 - iv) v ostatních soutěžích ve výši stanovené řídícím orgánem soutěže,s tím, že v tomto poplatku je zahrnuto poskytnutí odznaku rozhodčího pro danou sezonu a rozpisu soutěže;
- r) v případě, kdy je Rozhodčímu vyplácena odměna dle čl. V odst. 4. této směrnice, vystavit vůči ČSLH řádně vyplněné „Vyúčtování odměn rozhodčího“ (dále také jako „**Vyúčtování**“) prostřednictvím elektronického systému provozovaného ČSLH na adrese webové stránky <https://rozhodci.ceskyhokej.cz> (dále také jako „**Systém rozhodčích**“), a to do 10 dnů po skončení příslušného utkání, nejpozději však 3. den kalendářního měsíce následujícího po kalendářním měsíci, v němž se příslušné utkání hrálo (dále také jako „**Rozhodný den**“), přičemž Vyúčtování se považuje za vystavené vůči ČSLH okamžikem, kdy Rozhodčí potvrdí ve svém unikátním uživatelském prostředí v Systému rozhodčích správnost údajů obsažených ve Vyúčtování pomocí tlačítka „Vystavit“;
- s) respektovat rozhodnutí řídícího orgánu soutěže, příslušné komise rozhodčích a příslušného disciplinárního orgánu, včetně případně uloženého postihu za chyby v řízení utkání a trestu uloženého Rozhodčímu některým z uvedených orgánů v souladu s příslušnými předpisy a řády ČSLH;
- t) zachovat mlčenlivost o delegaci své i ostatních Rozhodčích na příslušné utkání a nesdělovat tyto informace třetím osobám do okamžiku řádného uveřejnění delegace příslušnou komisí rozhodčích;
- u) při výkonu své činnosti dbát na ochranu a zabezpečení osobních údajů třetích osob, se kterými se dostane do kontaktu, a zachovávat o nich mlčenlivost;
- v) při výkonu své činnosti nepořizovat jakékoli kopie osobních údajů třetích osob, se kterými přijde do kontaktu, a nezpřístupňovat je jakékoli třetí straně.

Článek IV - Práva Rozhodčího

Rozhodčí zařazený na nominační listině má právo:

- a) být v průběhu jedné sezony delegován minimálně k 20 utkáním; tento počet se úměrně snižuje při zdravotní nezpůsobilosti nebo jiných omluvách Rozhodčího nebo potrestání Rozhodčího;

- b) být informován o delegaci k utkání prostřednictvím příslušného elektronického systému určeného ČSLH k delegování Rozhodčích, nebo elektronickou poštou a nebo telefonicky, a to:
 - i) nejpozději 7 kalendářních dnů přede dnem konání utkání hraného v základní části, nebrání-li tomu závažné důvody,
 - ii) nejpozději 30 hodin před utkáním play-off, nadstavbových částí apod., či při mimořádných (náhradních) delegacích, změně termínu nebo místa utkání apod., nebrání-li tomu závažné důvody, s tím, že závaznost později sdělené delegace je podmíněna souhlasem Rozhodčího;
- c) být informován neprodleně a způsobem stanoveným v ustanovení v odst. 2. tohoto článku o jakémkoliv změně v místě, termínu a začátku utkání;
- d) mít vytvořeny odpovídající bezpečnostní, prostorové a další podmínky dle příslušných ustanovení SDŘ, aby mohl řádně a objektivně řídit utkání, zejména mít zajištěn včasný a bezpečný vstup do objektů konání utkání, vhodné a vybavené prostory k přípravě před utkáním, bezpečný odchod a odjezd z místa konání utkání apod.; mít zajištěnu osobní bezpečnost a ochranu majetku po dobu výkonu činnosti a v přímé souvislosti s ní (před a po utkání) v místě konání utkání a v bezprostředním okolí; v případě, že Rozhodčímu vznikne škoda či jiná újma (dále také jako „Újma“) v místě konání utkání, oznámí tuto skutečnost řídicímu orgánu soutěže; je-li následně v souvislosti s takto vzniklou Újmou některému z klubů uložena příslušnou disciplinární komisí finanční pokuta, je řídicí orgán soutěže oprávněn výtěžek z této pokuty zcela či zčásti poskytnout Rozhodčímu na částečné či úplné uspokojení jeho oprávněného nároku na náhradu vzniklé Újmy;
- e) být na základě jeho písemné žádosti informován o rozhodnutích příslušného disciplinárního orgánu v případech, kde byl slovně nebo fyzicky napaden;
- f) být informován nejpozději do 1 měsíce o výsledcích prověřkových seminářů vztahujících se k jeho osobě;
- g) být informován nejpozději do 30. června o výsledcích celkového hodnocení v sezoně vztahujících se k jeho osobě, pokud je hodnocení zpracováváno.

Článek V - Odměny

1. V souvislosti s řízením utkání jsou Rozhodčímu poskytovány odměny:
 - a) za řízení utkání,
 - b) za dopravu.
2. Odměny náleží jen Rozhodčímu, který splní všechny povinnosti stanovené touto směrnicí a dalšími předpisy ČSLH.
3. Odměny náleží jen Rozhodčímu, který má platnou licenci Rozhodčího ČSLH předepsanou příslušnou směrnicí ČSLH nebo rozpisem soutěží ČSLH pro dané utkání nebo soutěž. Pokud utkání řídí držitel nižší licence, než je pro příslušnou soutěž určeno, je vyplácena odměna za řízení utkání v poloviční výši.
4. Odměny Rozhodčím za utkání přímo pořádaná ČSLH a za utkání v soutěžích organizovaných a řízených VV ČSLH, případně v dalších soutěžích, u kterých tak stanoví VV ČSLH, vyplácí ČSLH s tím, že takto vynaložené náklady na odměny Rozhodčích:
 - a) se za utkání I. ligy ČR v případě hlavních rozhodčích, čárových rozhodčích, brankových videorozhodčích a náhradních rozhodčích hradí z prostředků určených ČSLH na organizaci těchto soutěží,

- b) za utkání extraligy seniorů a I. ligy ČR v případě pomocných rozhodčích budou kluby účastníci se tohoto utkání uhrazeny ČSLH na základě vyúčtování ze strany ČSLH, a to každým z těchto klubů z jedné poloviny,
 - c) za utkání hrané mezi klubem ČSLH a zahraničním klubem budou pořadajícím klubem tohoto utkání uhrazeny ČSLH na základě vyúčtování ze strany ČSLH,
 - d) za utkání hrané mezi dvěma kluby ČSLH neuvedené pod písm. a) - b) tohoto odstavce budou kluby ČSLH účastníci se tohoto utkání uhrazeny ČSLH na základě vyúčtování ze strany ČSLH, a to každým z těchto klubů ČSLH z jedné poloviny.
5. V případech neuvedených v odst. 4. tohoto článku jsou Rozhodčím odměny vypláceny pořadatelem utkání v hotovosti bezprostředně po skončení utkání na základě Rozhodčím poskytnutého a vyplněného tiskopisu formuláře „Vyúčtování odměn rozhodčího“ (včetně uvedení pořadového čísla), který je přílohou č. 4 této směrnice. Formulář „Vyúčtování odměn rozhodčího“ musí být vyplněn čitelně ve dvou vyhotoveních, z nichž jedno obdrží pořadatel příslušného utkání a druhé Rozhodčí. Pokud je Rozhodčí plátce DPH, je povinen vystavit daňový doklad v souladu se zákonem č. 235/2004 Sb., o dani z přidané hodnoty.
6. Za správnost a výši vyúčtování odpovídá Rozhodčí. Má-li ve smyslu odst. 5. tohoto článku pořadatel za povinnost vyplatit Rozhodčím odměny v hotovosti bezprostředně po skončení utkání a tyto odměny nevyplatí, Rozhodčí poznamená tuto skutečnost v zápise o utkání a zašle Vyúčtování řídícímu orgánu soutěže. Odměny v tomto případě vyplatí Rozhodčím přímo řídící orgán soutěže a jejich nevyplacení klubem je disciplinárním proviněním.
7. Kontrolu správnosti Vyúčtování provádí delegující komise rozhodčích na základě podnětu klubu, podnětu jiného orgánu ČSLH a na základě vlastního rozhodnutí.
8. Dohodnou-li se na tom příslušný KVV ČSLH s příslušnou komisí rozhodčích, je KVV ČSLH oprávněn pro jím řízenou soutěž zajistit vyplacení odměn Rozhodčím z prostředků předem vybraných od pořadatelů utkání, a to způsobem, který po dohodě s příslušnou komisí rozhodčích stanoví a který bude schválen VV ČSLH.
9. Zdanění vyplacených odměn z hlediska daně z příjmu je v právní odpovědnosti Rozhodčího.

Článek VI - Odměna za řízení utkání

- 1. Odměna za řízení utkání je poskytována za činnost Rozhodčího skládající se z řízení utkání, z přípravy na utkání a z nutných administrativních úkonů s tím spojených.
- 2. Sazebník odměn za řízení utkání je uveden v příloze č. 2 této směrnice.
- 3. Odměny za řízení utkání neuvedené v tabulce stanovuje řídící orgán soutěže.
- 4. Při utkáních neuvedených v příloze č. 1 (přátelských, turnajových apod.) se odměna za řízení utkání řídí zařazením pořadajícího klubu v soutěži a je:
 - a) v utkáních družstev věkové kategorie 9. tříd a mladších v plné výši,
 - b) v ostatních utkáních hlavnímu a čárovému rozhodčímu ve výši dvou třetin se zaokrouhlením na celé desítky Kč dolů a ostatním rozhodčím v plné výši.
- 5. V utkáních kvalifikace nebo play-down nebo „baráže“ hraných v rámci skupiny s více než 2 družstvy se odměna za řízení utkání u hlavního a čárového rozhodčího a videorozhodčího zvyšuje o 20 %. V utkáních kvalifikace nebo play-down nebo baráže hraných v rámci série hrané mezi 2 družstvy se odměna za řízení utkání u hlavního a čárového rozhodčího a videorozhodčího zvyšuje o 50 %.

6. V utkáních předkola play-off I. ligy seniorů a play-off I. ligy seniorů se odměna za řízení utkání u hlavního a čárového rozhodčího a videorozhodčího zvyšuje o 50 %. V utkáních play-off ostatních soutěží, vč. utkání předkola play-off, se odměna za řízení utkání u hlavního, čárového rozhodčího a videorozhodčího zvyšuje o 20 %, v semifinále o 30 % a ve finále o 50 %.
7. V utkáních hraných v pracovní dny v období od 1. září do 30. června se začátkem před 16. hodinou se všechny odměny uvedené v sazebníku zvyšují o 100 %. K tomuto zvýšení nedochází u odměn hlavního rozhodčího vyšších než 4 300 Kč a u odměn čárového rozhodčího vyšších než 2 900 Kč. Vykonává-li Rozhodčí v příslušný pracovní den činnost, k níž byl příslušnou komisí rozhodčích ČSLH nominován, ve více jak dvou utkáních, ke zvýšení dle první věty tohoto odstavce nedochází též za třetí, případně jakékoliv další utkání hrané v příslušném dni před 16. hodinou.
8. Je-li utkání řízeno jen dvěma Rozhodčími, náleží oběma odměna hlavního rozhodčího.
9. Vykonává-li Rozhodčí v příslušném utkání více činností, náleží Rozhodčímu vykonávajícímu více činností odměna za jednu činnost, za kterou je přílohou č. 2 této směrnice stanovena nejvyšší odměna.
10. Je-li pořadatelem utkání požadováno hlášení v českém jazyce a současně v anglickém jazyce, odměna hlasatele takového utkání se zvyšuje o 100 %.
11. Odřídí-li Rozhodčí jen část utkání, náleží mu poměrný díl odměny za řízení utkání a odměna za dopravu v plné výši. S výjimkou, že se tak stalo pro zranění Rozhodčího nebo z důvodů předčasného ukončení utkání.
12. Jestliže se Rozhodčí k utkání řádně dostavil a mistrovské utkání nebylo odehráno, náleží mu polovina odměny za řízení utkání a odměna za dopravu v plné výši.
13. Je-li Rozhodčí k utkání nominován jako náhradní hlavní rozhodčí nebo náhradní čárový rozhodčí, náleží mu 30 % odměny za řízení utkání a odměna za dopravu v plné výši. Je-li však Rozhodčí k utkání nominován jako náhradní hlavní rozhodčí nebo náhradní čárový rozhodčí v rámci akce, resp. turnaje, na které je Rozhodčí zároveň nominován též jako rozhodčí na ledě k minimálně jednomu utkání, nenáleží mu za utkání, k němuž je nominován jako náhradní hlavní rozhodčí nebo náhradní čárový rozhodčí, žádná odměna.
14. Nevystaví-li Rozhodčí v případě, kdy mu má být vyplacena odměna dle čl. V odst. 4. této směrnice, Vyúčtování nejpozději v Rozhodný den, náleží mu odměna za řízení utkání snižena o:
 - a) 10 %, vystaví-li Vyúčtování v období počínajícím 1. dnem následujícím po Rozhodném dni a končícím 30. dnem po Rozhodném dni,
 - b) 50 %, vystaví-li Vyúčtování počínaje 31. dnem následujícím po Rozhodném dni,příčemž v takovém případě je Rozhodčí povinen Vyúčtování vystavit na takto sníženou odměnu.
15. Částky uvedené v sazebníku jsou konečné ceny.

Článek VII - Odměna za dopravu

1. Rozhodčímu přísluší odměna za dopravu mezi místem, které sdělil komisi rozhodčích jako výchozí místo cest k utkáním a místem konání utkání. Nesdělil-li Rozhodčí výchozí místo cest k utkáním, je za takové místo považováno bydliště Rozhodčího. Koná-li se utkání ve stejné obci jako je výchozí místo cest k utkáním, odměna za dopravu se neproplácí, s výjimkou měst nad 250 000 obyvatel, kde hlavní rozhodčí a čárový rozhodčí může za cestu z výchozího místa cesty k utkání do místa konání utkání a zpět účtovat odměnu za dopravu do souhrnné výše 60 Kč.

2. Hlavnímu rozhodčímu, čárovému rozhodčímu, náhradnímu rozhodčímu a brankovému videorozhodčímu se vyplácí odměna za dopravu podle způsobu použité dopravy:
 - a) při použití veřejné hromadné dopravy podle odst. 4. tohoto článku,
 - b) při použití silničního motorového vozidla podle odst. 5. tohoto článku,
 - c) použije-li rozhodčí jiný způsob dopravy, odměna za dopravu se nevyplácí.Není-li dále stanoveno jinak, ostatním Rozhodčím se vyplácí odměna za dopravu vždy podle odst. 4. tohoto článku.
3. Delegující orgán může v odůvodněných případech povolit použití silničního motorového vozidla k dopravě pomocných rozhodčích, a to zejména v případech, kdy:
 - a) má cestovat více pomocných rozhodčích v jednom silničním motorovém vozidle z téhož směru do obce, ve které se má konat příslušné utkání, a kde není možné zajistit účast místních pomocných rozhodčích z důvodu jejich nedostatku, a/nebo
 - b) není možnost zajistit dopravu pomocných rozhodčích jiným způsobem.V takovém případě se pomocným rozhodčím vyplácí odměna za dopravu podle odst. 5. tohoto článku.
4. Odměna za dopravu veřejným dopravním prostředkem je vyplácena ve výši ceny jízdenky.
5. Odměna za dopravu při použití silničního motorového vozidla se vyplácí ve výši 7 Kč/km, přičemž při jejím výpočtu se vychází z následujících pravidel hospodárnosti:
 - i. Odměna je vyplácena za nejkratší možnou vzdálenost. Závazné vzdálenosti mezi místy konání utkání a výchozími místy může řídící orgán soutěže stanovit rozpisem soutěží nebo jiným nařízením.
 - ii. Je-li na totéž utkání delegováno více Rozhodčích z jednoho místa, vyplácí se jen jedna odměna za dopravu. Tato odměna se vyplácí hlavnímu rozhodčímu popřípadě prvnímu čárovému rozhodčímu podle abecedního pořádku, nedohodnou-li se Rozhodčí jinak.
 - iii. Jsou-li na totéž utkání delegováni Rozhodčí z různých míst, ale ze stejného směru, vyplácí se jen jedna odměna za dopravu, pokud je tato jedna odměna za dopravu nižší, než součet odměn za dopravu delegovaných Rozhodčích ze stejného směru. Tato odměna se vyplácí Rozhodčímu delegovanému z největší vzdálenosti, pokud se Rozhodčí nedohodnou na jejím rozdělení.

Článek VIII - Závěrečná ustanovení

1. Schváleno VV ČSLH dne 29. 6. 2023.
2. Tato vnitřní směrnice je platná od data jejího schválení VV ČSLH a datem nabytí její účinnosti se ruší vnitřní směrnice ČSLH č. 136 ze dne 28. 7. 2022.

V Praze dne 29. 6. 2023

Kompetence v delegování rozhodčích

Akce	Hlavní a čároví rozhodčí videorozhodčí, delegáti	Pomocní rozhodčí
Turnaje IIHF	IIHF	KR ČSLH
Mezistátní utkání (reprezentace ČR A)	KR ČSLH	KR ČSLH
Přátelská utkání reprezentací ČR (se zahraničními i domácími soupeři)	KR ČSLH	KKR
Turnaje reprezentace ČR a turnaje, kde se účastní reprezentační družstva jiných zemí		
Utkání reprezentací jiných zemí na území ČR (se zahraničními i domácími soupeři)		
Champions Hockey League	Podle předpisů Champions Hockey League	KKR

V jiných utkáních se kompetence řídí podle zařazení pořádajícího klubu do soutěže:

Zařazení pořádajícího klubu do soutěže	Hlavní a čároví rozhodčí videorozhodčí, delegáti		Pomocní rozhodčí	
	Mistrovská utkání	Nemistrovská utkání	Mistrovská utkání	Nemistrovská utkání
Extraliga seniorů	APK LH	APK LH	ved. boxu*)	KKR
I. liga seniorů	KR ČSLH	KR ČSLH	KKR	KKR / OKR
II. liga seniorů, Univerzitní liga ledního hokeje	KR ČSLH	KKR / OKR	KKR	KKR / OKR
Extraliga juniorů, Liga juniorů	KR ČSLH	KKR / OKR	KKR	KKR / OKR
Regionální liga juniorů	KKR	KKR / OKR	KKR / OKR	KKR / OKR
Extraliga dorostu, Liga dorostu	KR ČSLH	KKR / OKR	KKR	KKR / OKR
Regionální liga dorostu	KKR	KKR / OKR	KKR / OKR	KKR / OKR
Soutěže žen	KKR	KKR / OKR	KKR / OKR	KKR / OKR
Extraliga 9. tříd	KR ČSLH	KKR / OKR	KKR / OKR	KKR / OKR
Liga 9. tříd, Liga starších žáků, Liga mladších žáků	KKR	KKR / OKR	KKR / OKR	KKR / OKR
Krajská liga seniorů a ostatní krajské soutěže seniorů	KKR / OKR	KKR / OKR	KKR / OKR	KKR / OKR
Okresní soutěže seniorů	OKR		OKR	
Para hokej	KR ČSLH	KKR / OKR	KKR / OKR	KKR / OKR
Minihokej	stanoví příslušná vnitřní směrnice ČSLH			

KR ČSLH deleguje komise rozhodčích ČSLH

KKR deleguje komise rozhodčích KVV ČSLH, tj. „krajská komise rozhodčích“

OKR deleguje komise rozhodčích OVV ČSLH, tj. „okresní komise rozhodčích“

KKR / OKR o kompetenci rozhodne KKR (např. rozpisem soutěží).

*) vedoucí boxu je jmenován KR ČSLH na návrh příslušné KKR.

Sazebník odměn

soutěž	hlavní rozhodčí	čárový rozhodčí	brankový videorozhodčí	časoměřič	zapisovatel, vedoucí boxu	ostatní pomocní rozhodčí
reprezentace senioři A	9 520 Kč	6 430 Kč	1 530 Kč	440 Kč	860 Kč	370 Kč
reprezentace U20	7 940 Kč	5 360 Kč	1 530 Kč	440 Kč	720 Kč	370 Kč
reprezentace parahokeje	2 250 Kč	1 500 Kč	1 530 Kč	440 Kč	720 Kč	370 Kč
reprezentace ostatní	4 660 Kč	3 140 Kč	1 530 Kč	440 Kč	720 Kč	370 Kč
reprezentace s domácími a klubovými soupeři	1 880 Kč	1 180 Kč		370 Kč	580 Kč	340 Kč
Champions Hockey League	podle předpisů pro Champions Hockey League			440 Kč	720 Kč	370 Kč
Extraliga seniorů	podle předpisů APK LH			440 Kč	720 Kč	370 Kč
I. liga seniorů	3 610 Kč	2 700 Kč	1 530 Kč	380 Kč	580 Kč	340 Kč
II. liga seniorů	2 640 Kč	1 760 Kč		380 Kč	480 Kč	340 Kč
Extraliga juniorů, Univerzitní liga ledního hokeje	1 840 Kč	1 150 Kč	1 530 Kč	380 Kč	580 Kč	340 Kč
Liga juniorů	1 540 Kč	960 Kč		370 Kč	480 Kč	340 Kč
Regionální liga juniorů	990 Kč	680 Kč		370 Kč	480 Kč	340 Kč
Extraliga dorostu	1 240 Kč	800 Kč		380 Kč	580 Kč	340 Kč
Liga dorostu, VTM U15	870 Kč	600 Kč		370 Kč	480 Kč	340 Kč
Regionální liga dorostu	750 Kč	500 Kč		310 Kč	400 Kč	290 Kč
Extraliga 9. tříd	870 Kč	600 Kč		370 Kč	480 Kč	340 Kč
Liga 9. tříd	750 Kč	500 Kč		310 Kč	400 Kč	290 Kč
Liga starších žáků, VTM U14	730 Kč	450 Kč		310 Kč	370 Kč	280 Kč
Soutěže žen	750 Kč	450 Kč		310 Kč	370 Kč	280 Kč
Krajská liga seniorů	1 360 Kč	860 Kč		310 Kč	370 Kč	280 Kč
Ostatní krajské soutěže seniorů	810 Kč	540 Kč		310 Kč	370 Kč	280 Kč
Liga mladších žáků	430 Kč	300 Kč		240 Kč	370 Kč	240 Kč
Okresní soutěže seniorů	600 Kč	390 Kč		310 Kč	300 Kč	270 Kč
Para hokej	1 500 Kč	1 000 Kč		310 Kč	500 Kč	280 Kč
Minihokej	260 Kč					

Stanovení minimálního povinného počtu rozhodčích podle soutěží:

- níže uvedený počet povinných rozhodčích nemůže řídicí orgán soutěže žádným způsobem snížit,
- tímto není dotčena pravomoc delegujícího orgánu delegovat na utkání vyšší počet pomocných rozhodčích, nežli je stanoveno touto směrnici.

soutěž	HR - hlavní rozhodčí, ČR - čárový rozhodčí, R - rozhodčí (v systému dvou rozhodčích), BVR - brankový videorozhodčí	Z - zapisovatel, Č - časoměřič, T - dohlížitel trestů, H - hlasatel, B - brankový rozhodčí, V - vedoucí boxu
reprezentace senioři A, U20	2 HR, 2 ČR, BVR	Z, Č, 2T, H, V ^{*1}
reprezentace U19 - U16, ženy	1 HR, 2 ČR nebo 2 HR, 2 ČR ^{*3}	Z, Č, 2T, H, V ^{*1} , 2B ^{*5}
reprezentace parahokej	1 HR, 2 ČR nebo 2 HR, 2 ČR ^{*3}	Z, Č, 2T ^{*6} , H
reprezentace s domácími a klubovými soupeři	1 HR, 2 ČR nebo 2 HR, 2 ČR ^{*3}	Z, Č, 2T, H
Extraliga seniorů	dle předpisů APK LH	Z, Č, 2T, H, V
I. liga seniorů	2 HR, 2 ČR	Z, Č, 2T, H
II. liga seniorů	1 HR, 2 ČR nebo 2 HR, 2 ČR ^{*2}	Z, Č, 2T, H
Univerzitní liga ledního hokeje	1 HR, 2 ČR nebo 2 HR, 2 ČR ^{*2}	Z, Č, 2T, H
Extraliga juniorů	2 HR, 2 ČR	Z, Č, 2T, H
Liga juniorů	1 HR, 2 ČR	Z, Č, 2T, H
Regionální liga juniorů	1 HR, 2 ČR	Z, Č, 2T
Extraliga dorostu	1 HR, 2 ČR nebo 2 HR, 2 ČR ^{*2}	Z, Č, 2T, H
Liga dorostu	1 HR, 2 ČR	Z, Č, 2T
Regionální liga dorostu	1 HR, 2 ČR	Z, Č, T
Extraliga 9. tříd, Liga 9. tříd	1 HR, 2 ČR	Z, Č, T
Liga starších žáků „A“, VTM	1 HR, 2 ČR	Z, Č, T
Liga starších žáků „B“	1 HR, 2 ČR nebo 2 R ^{*4}	Z, Č, T
Soutěže žen	1 HR, 2 ČR	Z, Č, T, H
Krajská liga seniorů	1 HR, 2 ČR nebo 2 HR, 2 ČR ^{*2}	Z, Č, T
Ostatní krajské soutěže seniorů	1 HR, 2 ČR nebo 2 R ^{*2}	Z, Č, T
Liga mladších žáků	2 R	Z, Č, T
Okresní soutěže seniorů	2 R	Z, Č
Minihokej	1 R	-
Para hokej	2 R	Z, Č, 2T ^{*6}

*1 - v boxu dva asistenti zapisovatele, pokud není přítomen statistický tým,

*2 - určí řídicí orgán soutěže na návrh příslušné komise rozhodčích,

*3 - určí KR ČSLH s přihlédnutím k důležitosti reprezentační akce,

*4 - určí delegující komise rozhodčích,

*5 - pouze pokud je utkání řízeno systémem tří rozhodčích.

*6 - pouze pokud jsou vytvořeny podmínky k odpykávání trestů na trestné lavice.

Formulář vyúčtování

VYÚČTOVÁNÍ ODMĚN ROZHODČÍHO Č.

Rozhodčí		
Jméno, příjmení	Licence	IČ / Datum narození
Adresa		Číslo účtu *1)

Pořadatel	
Název	IČ
Adresa	Číslo účtu *1)

odměny:					
1. Za utkání					
Datum	Druh činnosti	Č. utkání	Výše odměny (Kč)		
2. Za dopravu					
Datum	Z místa	Do místa	*2)	Vzdálenost	Výše odměny (Kč)
Spolucestující					

Forma úhrady: v hotovosti – převodem na účet

Rozhodčí, jakožto příjemce platby, bere na vědomí, že vyplácená částka podléhá zdanění podle příslušných daňových předpisů.

**Celková odměna
k úhradě (Kč)**

--

Datum vystavení / splatnosti	Podpis rozhodčího
------------------------------	-------------------

Schválil za pořadatele	Přijato v hotovosti dne *3)	Podpis příjemce *3)
------------------------	-----------------------------	---------------------

*1) – vyplňuje se jen při bezhotovostní platbě

*2) – dopravní prostředek (V - veřejná doprava, A - silniční motorové vozidlo).

*3) – vyplňuje se jen při platbě v hotovosti

Vyúčtování musí být vyplněno čitelně ve dvou vyhotoveních, z nichž jedno obdrží rozhodčí a druhé pořadatel. Pokud je Rozhodčí plátcem DPH, je povinen vystavit daňový doklad v souladu se Zákonem č. 235/2004 Sb., o dani z přidané hodnoty.