



**JIHOČESKÝ  
HOKEJ**

**ROZPIS  
MISTROVSKÝCH  
SOUTĚŽÍ  
V LEDNÍM HOKEJI**

**SEZÓNA 2024 / 2025**

**PROJEKT**  
**„VÝCHOVA TALENTOVANÉ MLÁDEŽE“**

**JE PDPOROVÁN**  
**KRAJSKÝM ÚŘADEM JIHOČESKÉHO KRAJE**



**Jihočeský kraj**

# I. OBSAH

OBSAH	3
I. Složení Jihočeského krajského výkonného výboru ČSLH	4
II. Složení odborných komisí JIHOČESKÉHO KVV ČSLH	5
III. Sekretariát ČSLH (KVV, VV, sekretariát Praha, sportovní a ekonomické oddělení)	6
IV. <b>Všeobecná ustanovení</b>	16
<b>Směrnice ČSLH</b>	
150 Dokládání zdravotní způsobilosti hráčů	34
138 Povinnosti klubu při zajišťování zdravotní služby	36
154 Omlazení hráče	37
106 Výše a způsob poplatků za start hráčů v utkání	39
145 Organizace a pravidla pro utkání v kategorii mladších a starších žáků	40
144 Organizace a pravidla pro utkání v kategorii <b>2., 3. a 4. tříd</b>	42
V. Systém hry každý s každým – Bergerovy tabulky	51
VI. Krajská liga mužů (hráči ročníku narození 2004 a starší)	54
VII. Regionální liga juniorů (ročník nar. 2005, 2006, 2007)	62
VIII. Regionální liga dorostu (ročník nar. 2008, 2009)	71
IX. Liga 9. tříd (ročník nar. 2010)	79
X. Liga starších žáků „A“ (ročník nar. 2011, 2012)	86
XI. Liga mladších žáků „A“ (ročník nar. 2013, 2014)	92
XII. Liga starších žáků „B“ (ročník nar. 2011, 2012)	97
XIII. Liga mladších žáků „B“ (ročník nar. 2013, 2014)	105
XIV. Soutěže 4., 3. a 2. tříd (ročník nar. 4-2015, 3-2016, 2-2017)	113
XV. <b>Adresář klubů</b>	123
XVI. <b>Adresář rozhodčích dle RČH</b>	124
Směrnice	
155 Povinnosti a odměňování rozhodčích	130

# **I. Složení Jihočeského krajského výkonného výboru ČSLH**

**Předseda :** Ing. KOSTKA Evžen MT : 602 270 635  
EM : feks@seznam.cz

**Místopředseda :** Mgr. ŤOUPAL Radek MT : 602 646 534  
EM : infotoupal@seznam.cz

**Členové :** JUDr. TRIPES Milan MT : 737 814 050  
EM : mtripes@ksoud.cbu.justice.cz

KAŠPAR Stanislav MT : 777 281 123  
EM : ka.st@wo.cz

Mgr. VÍT Jan MT : 606 882 850  
EM : vit.jackie@gmail.com

FUČÍK Roman MT : 602 868 387  
EM : starosta@mirkovice.cz

VESELÝ Milan MT : 602 125 038  
EM : milan\_vesely@volny.cz

**Adresa jihočeské kanceláře :**

**Jč KO ČUS**  
**lední hokej**  
**Skuherského 14,**  
**370 01 České Budějovice**

**Sekretář :** P A V E L K A Luděk

**telefon :** 603 148 895  
**e-mail :** jihocesky@czechockey.cz  
**www :** jihoceskykraj.cslh.cz

**bankovní spojení :** ČSOB **262190369 / 0300**  
**Var. symbol = evidenční číslo klubu ČSLH**

## II. Složení odborných komisí JIHOČESKÉHO KVV ČSLH

<b><u>Sportovně-technická :</u></b>	Předseda	-	<b>TRIPES Milan</b>
	člen	-	VEDRAL Jan ČECH František ŠRÁMEK Jiří Kaucký Zdeněk – čestný člen
<b><u>Disciplinární :</u></b>	Předseda	-	<b>VÍT Jan</b>
	člen	-	HAVRÁNEK Ladislav PANCL Pavel BENEŠ Pavel TUHÁČEK Miloslav
<b><u>Trenérsko-metodická a komise mládeže :</u></b>	Předseda	-	<b>KAŠPAR Stanislav – ŤOUPAL Radek</b>
	člen	-	KUDRNA Jan KADILÁK Štěpán
<b><u>Rozhodčích :</u></b>	Předseda	-	<b>VESELÝ Milan</b>
	člen	-	JINDRA Milan PEŠINA Vladimír PRAŽÁK Daniel ŠPERL Martin ZÍKA Michal
<b><u>DOZORČÍ RADA :</u></b>	Předseda	-	ULMAN Tomáš
	Členové	-	DANČIŠIN Milan ŠNAJDR Karel

### III. Sekretariát ČSLH

#### SEZNAM KRAJSKÝCH VÝKONNÝCH VÝBORŮ ČSLH

##### JIHOČESKÝ HOKEJ

Adresa: Skuherského 14, 370 01, České Budějovice  
E-mail: [jihocesky@czechockey.cz](mailto:jihocesky@czechockey.cz)  
ww: [jihocesky.ceskyhokej.cz](http://jihocesky.ceskyhokej.cz)  
**Předseda** **Evžen Kostka**  
Tel: +420 602 270 635 (mobil)  
E-mail: [feks@seznam.cz](mailto:feks@seznam.cz)  
**Sekretář:** **Luděk Pavelka**  
Tel: +420 603 148 895 (mobil)  
E-mail: [jihocesky@czechockey.cz](mailto:jihocesky@czechockey.cz)

##### JIHOMORAVSKÝ HOKEJ

Adresa: Vídeňská 9, 639 00, Brno  
Telefon: +420 542 211 117  
E-mail: [jihomoravsky@czechockey.cz](mailto:jihomoravsky@czechockey.cz)  
www: [jihomoravsky.ceskyhokej.cz](http://jihomoravsky.ceskyhokej.cz)  
**Předseda:** **Pavel Kubica**  
Tel: +420 603 766 216 (mobil)  
E-mail: [kubica.vysocina@seznam.cz](mailto:kubica.vysocina@seznam.cz)  
**Sekretář:** **Vítězslav Sklenář**  
Tel: +420 777 586 818 (mobil)  
E-mail: [jihomoravsky@czechockey.cz](mailto:jihomoravsky@czechockey.cz)

##### KARLOVARSKÝ HOKEJ

Adresa: KV Aréna, Západní 1812/73, 360 01 Karlovy Vary  
E-mail: [karlovarsky@czechockey.cz](mailto:karlovarsky@czechockey.cz)  
www: [karlovarsky.ceskyhokej.cz](http://karlovarsky.ceskyhokej.cz)  
**Předseda:** **Bronislav Píša**  
Tel: +420 602 665 158 (mobil)  
E-mail: [pisa@hokejkv.cz](mailto:pisa@hokejkv.cz)  
**Sekretář:** **Josef Krutina**  
Tel: +420 603 539 439 (mobil)  
E-mail: [karlovarsky@czechockey.cz](mailto:karlovarsky@czechockey.cz)

## KRÁLOVÉHRADECKÝ HOKEJ

Adresa: U Koruny 292, 500 02, Hradec Králové  
Telefon: +420 603 226 319  
E-mail: [kralovehradecky@cezhockey.cz](mailto:kralovehradecky@cezhockey.cz)  
www: [kralovehradecky.ceskyhokej.cz](http://kralovehradecky.ceskyhokej.cz)  
**Předseda:** Ondřej Votroubek  
Tel: +420 734 157 978 (mobil)  
E-mail: [ovotroubek@seznam.cz](mailto:ovotroubek@seznam.cz)  
**Sekretář:** Lucie Balášová  
Tel: +420 603 226 319 (mobil)  
E-mail: [kralovehradecky@cezhockey.cz](mailto:kralovehradecky@cezhockey.cz)

## LIBERECKÝ HOKEJ

Adresa: Jablonecká 88/18, 460 05, Liberec 5  
E-mail: [liberecky@cezhockey.cz](mailto:liberecky@cezhockey.cz)  
www: [liberecky.ceskyhokej.cz](http://liberecky.ceskyhokej.cz)  
**Předseda:** Jiří Bermann  
Tel: +420 731 547 915 (mobil)  
E-mail: [bermann@hcbilitygri.cz](mailto:bermann@hcbilitygri.cz)  
**Sekretář:** Karel Hornický  
Tel: +420 731 547 914 (mobil)  
E-mail: [liberecky@cezhockey.cz](mailto:liberecky@cezhockey.cz)

## MORAVSKOSLEZSKÝ HOKEJ

Adresa: Vítkovická 3083/1, 702 00, Moravská Ostrava  
Telefon: +420 596 625 751  
E-mail: [moravskoslezsky@cezhockey.cz](mailto:moravskoslezsky@cezhockey.cz)  
www: [moravskoslezsky.ceskyhokej.cz](http://moravskoslezsky.ceskyhokej.cz)  
**Předseda:** Pavel Hinner  
Tel: +420 732 437 146 (mobil)  
E-mail: [hinner.pavel@seznam.cz](mailto:hinner.pavel@seznam.cz)  
**Sekretář:** Karel Kafka  
Tel: +420 603 844 425 (mobil)  
E-mail: [moravskoslezsky@cezhockey.cz](mailto:moravskoslezsky@cezhockey.cz)

## OLOMOUCKÝ HOKEJ

Adresa: Na Střelnici 1337/41, 779 00, Olomouc  
Fax: +420 585 203 894  
E-mail: [olomoucky@cezhockey.cz](mailto:olomoucky@cezhockey.cz)  
www: [olomoucky.ceskyhokej.cz](http://olomoucky.ceskyhokej.cz)  
**Předseda:** Kamil Přecechtěl  
Tel: +420 603 304 923 (mobil)  
E-mail: [precechtel.k@volny.cz](mailto:precechtel.k@volny.cz)  
**Sekretář:** Pavel Sedlák  
Tel: +420 725 574 938 (mobil)  
E-mail: [olomoucky@cezhockey.cz](mailto:olomoucky@cezhockey.cz)

## **PARDUBICKÝ HOKEJ**

Adresa: Sukova třída 1735, 530 02, Pardubice

E-mail: [pardubicky@czechockey.cz](mailto:pardubicky@czechockey.cz)

www: [pardubicky.ceskyhokej.cz](http://pardubicky.ceskyhokej.cz)

**Předseda:** **Vladimír Martinec**

Tel: +420 602 335 273 (mobil)

E-mail: [vladimirmartinec@seznam.cz](mailto:vladimirmartinec@seznam.cz)

**Sekretář:** **Jaroslav Landsman**

Tel: +420 606 076 131 (mobil)

E-mail: [pardubicky@czechockey.cz](mailto:pardubicky@czechockey.cz)

## **PLZEŇSKÝ HOKEJ**

Adresa: Úslavská 75, 326 00, Plzeň

E-mail: [plzensky@czechockey.cz](mailto:plzensky@czechockey.cz)

www: [plzensky.ceskyhokej.cz](http://plzensky.ceskyhokej.cz)

**Předseda:** **Jiří Struček**

Tel: +420 724 183 958

E-mail: [strucek@hcplzen1929.cz](mailto:strucek@hcplzen1929.cz)

**Sekretář:** **Václav Fűrbacher**

Tel: +420 604 124 819

E-mail: [plzensky@czechockey.cz](mailto:plzensky@czechockey.cz)

## **PRAŽSKÝ HOKEJ**

Adresa: PTÚ-LH, Hanusova 347/16, 140 21, Praha 4 – Michle

E-mail: [prazsky@czechockey.cz](mailto:prazsky@czechockey.cz)

www: [prazsky.ceskyhokej.cz](http://prazsky.ceskyhokej.cz)

**Předseda:** **Ing. Vladimír Schiefner**

Tel: +420 606 443 208

E-mail: [schiefner@czechockey.cz](mailto:schiefner@czechockey.cz)

**Sekretář:** **Martin Slanina**

Tel: +420 603 417 553

E-mail: [prazsky@czechockey.cz](mailto:prazsky@czechockey.cz)

## **STŘEDOČESKÝ HOKEJ**

Adresa: Zátokova 100/2, 160 17, Praha 6 – Břevnov

Telefon: +420 602 270 903

E-mail: [stredocesky@czechockey.cz](mailto:stredocesky@czechockey.cz)

www: [stredocesky.ceskyhokej.cz](http://stredocesky.ceskyhokej.cz)

**Předseda:** **Milan Hněvsa**

Tel: +420 606 415 087

E-mail: [hnevsa@stredoceskyhokej.cz](mailto:hnevsa@stredoceskyhokej.cz)

**Sekretář:** **Věra Janečková**

Tel: +420 602 270 903

E-mail: [stredocesky@czechockey.cz](mailto:stredocesky@czechockey.cz)



## ÚSTECKÝ HOKEJ

Adresa: Vaníčková 11/69, 400 01, Ústí n. Labem  
Telefon: +420 475 200 631  
E-mail: [ustecky@cezhockey.cz](mailto:ustecky@cezhockey.cz)  
www: [ustecky.ceskyhokej.cz](http://ustecky.ceskyhokej.cz)  
**Předseda:** Jan Havlíček  
Tel: +420 777 111 041  
E-mail: [jan-havlicek@seznam.cz](mailto:jan-havlicek@seznam.cz)  
**Sekretář:** Viktor Lukeš  
Tel: +420 603 260 574  
E-mail: [ustecky@cezhockey.cz](mailto:ustecky@cezhockey.cz)

## HOKEJ VYSOČINA

Adresa: Evžena Rošického 6, 586 04, Jihlava  
E-mail: [vysocina@cezhockey.cz](mailto:vysocina@cezhockey.cz)  
www: [vysocina.ceskyhokej.cz](http://vysocina.ceskyhokej.cz)  
**Předseda:** Bedřich Ščerban  
Tel: +420 724 933 912  
E-mail: [bedrich.scerban@hcdukla.cz](mailto:bedrich.scerban@hcdukla.cz)  
**Sekretář:** Antonín Micka  
Tel: +420 606 756 904  
E-mail: [vysocina@cezhockey.cz](mailto:vysocina@cezhockey.cz)

## ZLÍNSKÝ HOKEJ

Adresa: Březnická 4068, 760 01, Zlín  
E-mail: [zlinsky@cezhockey.cz](mailto:zlinsky@cezhockey.cz)  
www: [zlinsky.ceskyhokej.cz](http://zlinsky.ceskyhokej.cz)  
**Předseda:** Karel Jankovič  
Tel: +420 602 832 765  
E-mail: [karel.jankovic@volny.cz](mailto:karel.jankovic@volny.cz)  
**Sekretář:** Patrik Jankovič  
Tel: +420 728 769 900  
E-mail: [zlinsky@cezhockey.cz](mailto:zlinsky@cezhockey.cz)

## Výkonný výbor ČSLH

*prezident*

<b>Alois Hadamczik</b>	+420 211 158 003	<a href="mailto:hadamczik@czechockey.cz">hadamczik@czechockey.cz</a>
------------------------	------------------	--

*viceprezident*

<b>Petr Bříza</b>	+420 211 158 003	<a href="mailto:briza@czechockey.cz">briza@czechockey.cz</a>
-------------------	------------------	--

*viceprezident*

<b>Jan Tůma</b>	+420 211 158 003	<a href="mailto:tuma@czechockey.cz">tuma@czechockey.cz</a>
-----------------	------------------	--

*člen*

<b>Jan Havlíček</b>	+420 777 111 041	<a href="mailto:havlicek@czechockey.cz">havlicek@czechockey.cz</a>
---------------------	------------------	--

*člen*

<b>Marek Chmiel</b>	+420 596 109 144/114	<a href="mailto:chmiel@czechockey.cz">chmiel@czechockey.cz</a>
---------------------	----------------------	--

*člen*

<b>Aleš Kmoníček</b>	+420 211 158 003	<a href="mailto:kmonicek@czechockey.cz">kmonicek@czechockey.cz</a>
----------------------	------------------	--

*člen*

<b>Bedřich Ščerban</b>	+420 724 933 912	<a href="mailto:scerban@czechockey.cz">scerban@czechockey.cz</a>
------------------------	------------------	--

*člen*

<b>Stanislav Tichý</b>	+420 211 158 003	<a href="mailto:tichy@czechockey.cz">tichy@czechockey.cz</a>
------------------------	------------------	--

*člen*

<b>Milan Urban</b>	+420 211 158 003	<a href="mailto:milan.urban@czechockey.cz">milan.urban@czechockey.cz</a>
--------------------	------------------	--

*člen*

<b>Petr Vinš</b>	+420 211 158 003	<a href="mailto:vins@czechockey.cz">vins@czechockey.cz</a>
------------------	------------------	--

*člen*

<b>Petr Vosmík</b>	+420 211 158 003	<a href="mailto:vosmik@czechockey.cz">vosmik@czechockey.cz</a>
--------------------	------------------	--

## DOZORČÍ RADA ČSLH

### *předseda*

**Miloslav Šeba** +420 602 320 778 /MT/ [seba@czechockey.cz](mailto:seba@czechockey.cz)

### *místopředseda*

(výkonnostní hokej)  
**Karel Jankovič** +420 602 832 765 /MT/ [jankovic@czechockey.cz](mailto:jankovic@czechockey.cz)

### *člen*

(vrcholový hokej)  
**Jan Fišera** +420 722 788 005 /MT/ [fishera@czechockey.cz](mailto:fishera@czechockey.cz)

### *člen*

(vrcholový hokej)  
**Otakar Černý** +420 606 630 466 /MT/ [otakar.cerny@czechockey.cz](mailto:otakar.cerny@czechockey.cz)

### *člen*

(vrcholový hokej)  
**Ondřej Zaorálek** +420 720 565 451 /MT/ [zaoralek@czechockey.cz](mailto:zaoralek@czechockey.cz)

### *člen*

(výkonnostní hokej)  
**Pavel Kubica** +420 724 933 912/MT/ [kubica@czechockey.cz](mailto:kubica@czechockey.cz)

### *člen*

(výkonnostní hokej)  
**Ondřej Votroubek** +420 734 157 978 /MT/ [votroubek@czechockey.cz](mailto:votroubek@czechockey.cz)

## ARBITRÁŽNÍ KOMISE ČSLH

### *předseda*

**Vladimír Balaš** +420 211 158 003  
[vlabalas@gmail.com](mailto:vlabalas@gmail.com)

## SEKRETARIÁT ČESKÉHO SVAZU LEDNÍHO HOKEJE z.s.

adresa: Českomoravská 2420/15, Libeň, 190 00 Praha 9  
telefon recepce: +420 211 158 000  
fax recepce: +420 211 158 031  
e-mail: [office@cezhockey.cz](mailto:office@cezhockey.cz)

### ADMINISTRATIVA

<i>generální sekretář</i>	<b>Jan Černý</b>	+420 211 158 002 +420 724 349 031 (MT) <a href="mailto:cerny@cezhockey.cz">cerny@cezhockey.cz</a>
<i>vedoucí sekretariátu</i>	<b>Marcela Kadeřábková</b>	+420 211 158 003 +420 720 816 986 (MT) <a href="mailto:office@cezhockey.cz">office@cezhockey.cz</a>
<i>media manažer reprezentací manažer sportovního oddělení (internet, statistika, rozvojové projekty, web)</i>	<b>Ondřej Kalát</b>	+420 211 158 056 +420 601 589 161 (MT) <a href="mailto:kalat@cezhockey.cz">kalat@cezhockey.cz</a>
<i>PR manažer</i>	<b>Michael Schuster</b>	+420 731 769 180 (MT) <a href="mailto:schuster@cezhockey.cz">schuster@cezhockey.cz</a>
<i>předsedkyně správní rady Nadačního fondu Ivana Hlinky</i>	<b>Liběna Hlinková</b>	+420 602 147 733 (MT) <a href="mailto:libenahlinkova@seznam.cz">libenahlinkova@seznam.cz</a>
<i>asistentka/recepční</i>	<b>Ivana Vorasická</b>	+420 211 158 000 +420 737 197 172 (MT) <a href="mailto:vorasicka@cezhockey.cz">vorasicka@cezhockey.cz</a>

## SPORTOVNÍ ODDĚLENÍ – SOUTĚŽE

manažer sportovního oddělení (řízení soutěží, přestupy, legislativa)	<b>Antonín Vansa</b>	<b>+420 211 158 023</b> +420 723 620 429 (MT) <a href="mailto:vansa@czechockey.cz">vansa@czechockey.cz</a>
ředitel I. ligy ČR, II. ligy ČR, ELJ	<b>Pavel Setikovský</b>	<b>+420 211 158 023</b> +420 602 127 838 (MT) <a href="mailto:setikovsky@czechockey.cz">setikovsky@czechockey.cz</a>
manažer registračního oddělení ředitel LJ, 9. třídy	<b>Pavel Smažil</b>	<b>+420 211 158 060</b> +420 731 155 400 (MT) <a href="mailto:smazil@czechockey.cz">smazil@czechockey.cz</a>
manažer sportovního oddělení (projekty, mezinárodní transfery, ředitel ELD, LD)	<b>Jan Rachota</b>	<b>+420 211 158 010</b> +420 601 589 160 (MT) <a href="mailto:rachota@czechockey.cz">rachota@czechockey.cz</a>
asistentka sportovního oddělení manažerka registračního oddělení (přihlášky k registraci)	<b>Kristýna Musilová</b>	+420 211 158 032 <b>+420 721 939 216 (MT)</b> <a href="mailto:musilova@czechockey.cz">musilova@czechockey.cz</a>
manažer sportovního oddělení (rozhodčí)	<b>Vladimír Šindler</b>	+420 211 158 008 <b>+420 608 254 422 (MT)</b> <a href="mailto:sindler@czechockey.cz">sindler@czechockey.cz</a>
sekretář komise rozhodčích	<b>Rudolf Potsch</b> Videňská 9 639 00 Brno	+420 542 211 107 +420 542 211 103 (fax) +420 602 722 363 (MT) <a href="mailto:potsch@czechockey.cz">potsch@czechockey.cz</a>

## SPORTOVNÍ ODDĚLENÍ – REPREZENTACE

hlavní trenér českého reprezentačního A-týmu	<b>Radim Rulík</b>	+420 211 158 050 <a href="mailto:rulik@czechockey.cz">rulik@czechockey.cz</a>
manažer sportovního oddělení (mezinárodní akce, sportovní manažer reprezentací)	<b>Milan Hnilička</b>	+420 724 233 333 (MT) <a href="mailto:hnilicka@czechockey.cz">hnilicka@czechockey.cz</a>
hlavní trenér U20	<b>Patrik Augusta</b>	+420 211 158 050 <a href="mailto:augusta@czechockey.cz">augusta@czechockey.cz</a>
hlavní trenér U18	<b>David Čermák</b>	+420 211 158 050 <a href="mailto:cermak@czechockey.cz">cermak@czechockey.cz</a>
hlavní trenér U17	<b>Pavel Patera</b>	+420 211 158 050 <a href="mailto:patera@czechockey.cz">patera@czechockey.cz</a>

<i>manažer sportovního oddělení (hlavní trenér U16, VTM + vedoucí trenér kategorie U15, U14)</i>	<b>Milan Razým</b>	<b>+420 777 211 005 (MT)</b> <a href="mailto:razym@czechohockey.cz">razym@czechohockey.cz</a>
<i>šéftrenér ženského hokeje (hlavní trenér žen U18)</i>	<b>Dušan Andrašovský</b>	<b>+420 608 172 969 (MT)</b> <a href="mailto:andrasovsky@czechohockey.cz">andrasovsky@czechohockey.cz</a>
<i>generální manažerka reprezentace žen (manažerka ženského hokeje, předsedkyně komise ženského hokeje, ředitelka řízení soutěží žen)</i>	<b>Tereza Sadilová</b>	+420 211 158 021 <b>+420 725 100 032 (MT)</b> <a href="mailto:sadilova@czechohockey.cz">sadilova@czechohockey.cz</a>
<i>předseda brankářské komise</i>	<b>Petr Přikryl</b>	+420 211 158 007 <b>+420 725 038 383 (MT)</b> <a href="mailto:prikryl@czechohockey.cz">prikryl@czechohockey.cz</a>
<i>metodik a sekretář brankářské komise</i>	<b>Vladimír Dohnal</b>	+420 211 158 007 <b>+420 720 818 093 (MT)</b> <a href="mailto:dohnal@czechohockey.cz">dohnal@czechohockey.cz</a>
<i>vedoucí analytik reprezentačních výběrů ČR, skauting</i>	<b>Jan Morkes</b>	<b>+420 724 659 069 (MT)</b> <a href="mailto:morkes@czechohockey.cz">morkes@czechohockey.cz</a>
<i>asistentka sportovního oddělení (reprezentace)</i>	<b>Tereza Slavičková</b>	+420 211 158 050 <b>+420 737 822 386 (MT)</b> <a href="mailto:slavickova@czechohockey.cz">slavickova@czechohockey.cz</a>
<i>asistentka sportovního oddělení (produkce mezinárodních akcí, U18)</i>	<b>Markéta Mlíková</b>	+420 211 158 050 <b>+420 774 120 922 (MT)</b> manažerka žen <a href="mailto:mlikovska@czechohockey.cz">mlikovska@czechohockey.cz</a>

## SPORTOVNÍ ODDĚLENÍ – ROZVOJ LEDNÍHO HOKEJE

<i>manažer rozvoje mládeže</i>	<b>Petr Jonák</b>	<b>+420 727 920 200 (MT)</b> <a href="mailto:jonak@czechohockey.cz">jonak@czechohockey.cz</a>
<i>vedoucí projektu SCM</i>	<b>Pavel Geffert</b>	+420 211 158 020 <b>+420 775 065 472 (MT)</b> <a href="mailto:geffert@czechohockey.cz">geffert@czechohockey.cz</a>
<i>regionální koordinátor projektu SCM</i>	<b>Kamil Přecechtěl</b>	<b>+420 603 304 923 (MT)</b> <a href="mailto:precechtel@czechohockey.cz">precechtel@czechohockey.cz</a>
<i>manažer sportovního oddělení (vedoucí projektu SpS)</i>	<b>Lukáš Jankovič</b>	+420 211 158 011 <b>+420 728 151 529 (MT)</b> <a href="mailto:lukas.jankovic@czechohockey.cz">lukas.jankovic@czechohockey.cz</a>

<i>metodik</i> (garant vzdělávání v oblasti LH FTVS UK VOŠ ČUS, FTK MU)	<b>Zdeněk Vojta</b>	+420 211 158 012 <b>+420 777 170 028 (MT)</b> <a href="mailto:vojta@czechockey.cz">vojta@czechockey.cz</a>
<i>manažer projektu Pojd' hrát hokej</i>	<b>Tomáš Kress</b>	<b>+420 777 145 999 (MT)</b> <a href="mailto:kress@czechockey.cz">kress@czechockey.cz</a>
<i>manažerka sportovního oddělení</i> (VTM, mezinárodní akce, administrativa reprezentací, Integrity Officer, Univerzitní hokej)	<b>Tereza Menčíková</b>	+420 211 158 012 <b>+420 603 279 227 (MT)</b> <a href="mailto:mencikova@czechockey.cz">mencikova@czechockey.cz</a>

## PROVOZNÍ ODDĚLENÍ

<i>vedoucí provozního oddělení</i>	<b>Michael Lenc</b>	+420 211 158 005 <b>+420 734 172 478 (MT)</b> <a href="mailto:lenc@czechockey.cz">lenc@czechockey.cz</a>
------------------------------------	---------------------	--

## ODDĚLENÍ PRODUKCE

<i>manažer produkce</i>	<b>Radim Prusenovský</b>	+420 211 158 018 <b>+420 724 185 853 (MT)</b> <a href="mailto:prusenovsky@czechockey.cz">prusenovsky@czechockey.cz</a>
-------------------------	--------------------------	--

## EKONOMICKÉ ODDĚLENÍ

<i>odborný poradce</i> (dotace)	<b>Tomáš Strouhal</b>	+420 211 158 014 <b>+420 605 444 730 (MT)</b> <a href="mailto:strouhal@czechockey.cz">strouhal@czechockey.cz</a>
<i>hlavní finanční a mzdová účetní</i>	<b>Lucie Ptáčková</b>	+420 211 158 015 <b>+420 777 126 462 (MT)</b> <a href="mailto:ptackova@czechockey.cz">ptackova@czechockey.cz</a>
<i>ekonomka</i>	<b>Lucie Kubicová</b>	+420 211 158 013 <b>+420 606 145 342 (MT)</b> <a href="mailto:kubicova@czechockey.cz">kubicova@czechockey.cz</a>
<i>asistentka ekonomického oddělení</i>	<b>Venuše Göghová</b>	<b>+420 606 345 792 (MT)</b> <a href="mailto:goghova@czechockey.cz">goghova@czechockey.cz</a>

## IV. Všeobecná ustanovení

### VŠEOBECNÁ USTANOVENÍ

pro soutěže řízené Českým svazem ledního hokeje z.s.

sezóna 2024-2025

1. Stanovy a řady Českého svazu ledního hokeje z.s. (dále také jako „ČSLH“) v platném znění a ostatní předpisy ČSLH a úřední zprávy ČSLH prezentované na webových stránkách [www.ceskyhokej.cz](http://www.ceskyhokej.cz) jsou závazné pro všechny kluby účastníci se soutěží organizovaných a řízených ČSLH (dále také jako „Klub“) a jejich družstva. Utkání se hrají podle pravidel ledního hokeje v platném znění (dále také jako „Pravidla“), dle domácích ustanovení k pravidlům ledního hokeje (dále také jako „Domácí ustanovení“) a ve znění pozdějších předpisů.
2. Zařazení hráčů do jednotlivých věkových kategorií pro sezónu 2024-2025 dle čl. 217 odst. 1. soutěžního a disciplinárního řádu ČSLH (dále také jako „SDŘ“):

a) senioři	- hráči ročníku narození 2004 a starší
b) junioři	- hráči narození od 1. 1. 2005 do 31. 12. 2007,
c) dorostenci	- hráči narození od 1. 1. 2008 do 31. 12. 2009,
d) hráči věkové kategorie 9. tříd	- hráči narození od 1. 1. 2010 do 31. 12. 2010,
e) starší žáci	- hráči narození od 1. 1. 2011 do 31. 12. 2012,
f) mladší žáci	- hráči narození od 1. 1. 2013 do 31. 12. 2014.
3. V kvalifikacích a v tzv. barážích (tj. v utkáních mezi družstvy dvou různých soutěží v části vyšší soutěže o udržení, resp. o postup do příslušné soutěže) může za družstvo zúčastněného Klubu nastoupit pouze hráč, který za příslušné družstvo Klubu odehrál minimálně 50 % z utkání, které příslušné družstvo Klubu v předcházejícím průběhu sezóny 2024-2025 před začátkem kvalifikace, resp. tzv. baráže, odehrálo, s tím, že do tohoto počtu lze započítat též utkání, které takový hráč v souladu s předpisy ČSLH odehrál za jiné družstvo téhož Klubu (např. za „B“ družstvo, nebo za družstvo jiné věkové kategorie). U brankáře se do tohoto počtu utkání započítávají i taková utkání za příslušné družstvo Klubu nebo za jiné družstvo téhož Klubu, ve kterých byl uveden v zápise o utkání, aniž by zasáhl do hry. Podmínku 50 % odehraných utkání za příslušné družstvo Klubu nemusí splnit takový hráč, byla-li nejpozději do 31. 12. 2024 včetně bez jakýchkoliv vad podána registračnímu oddělení ČSLH způsobem stanoveným čl. 9 přestupního řádu pro kluby extraligy a I. ligy, resp. čl. 5 přestupního řádu mimo klubů extraligy a I. ligy žádost o přestup, hostování (vč. hostování mezi soutěжами nebo zrušení hostování), a/nebo přihláška k registraci příslušného hráče za Klub u ČSLH dle čl. 2 registračního řádu ČSLH, na základě čehož získal příslušný hráč oprávnění nastupovat za příslušné družstvo Klubu, a v období po 31. 12. 2024 nesehrál žádné soutěžní utkání za jiný Klub účastníci se stejné soutěže jako příslušné družstvo Klubu, nebo soutěže vyšší.
4. Nestanovují-li technické normy příslušné soutěže jinak, je pořádající Klub povinen zajistit 20 minutové rozcvičení pro obě družstva a rozhodčí, a to se začátkem 40 minut před zahájením utkání, zajistit pro družstvo hostujícího Klubu 30 puků pro rozcvičení a zajistit odměření stanovené doby přestávky mezi třetinami na časovém zařízení zimního stadionu.
5. Nejsou-li přihláškou do příslušné soutěže stanoveny začátky konání domácích utkání, je Klub povinen v souladu s čl. 302 SDŘ začátky domácích utkání určit prostřednictvím elektronického systému určeného pro administraci utkání provozovaného ČSLH na adrese webové stránky <http://zapasy.ceskyhokej.cz> (dále také jako „Systém zápasů“), a to vždy nejpozději 14 dní před začátkem toho kterého utkání, jehož se má družstvo příslušného



Klubu zúčastnit. V nadstavbových částech příslušné soutěže může tuto lhůtu pro oznámení začátku domácího utkání dle shora uvedeného zkrátit svým rozhodnutím sportovně-technická komise ČSLH (dále také jako „**STK ČSLH**“) či řídící pracovník příslušné soutěže.

Veškeré vzájemné dohody o změně termínu konání utkání jsou Kluby povinny zadat do Systému zápasů nejpozději 10 dnů před požadovanou změnou. Rozhodnutí STK ČSLH či řídícího pracovníka příslušné soutěže o změně termínu je zveřejněno v Systému zápasů a přeneseno na další místa (např. hokej.cz, elektronický zápis, systém pro rozlosování rozhodčích).

6. Odložené utkání, s výjimkou utkání uvedených v odst. 7. těchto všeobecných ustanovení, musí být sehráno do 14 dnů od původního termínu, nestanoví-li STK ČSLH jinak, nejpozději však do posledního dne příslušné části soutěže, přičemž nebude-li odložené utkání sehráno v souladu s výše uvedeným, rozhodne o výsledku utkání dle možností specifikovaných v čl. 410 SDR a s přihlédnutím k veškerým okolnostem souvisejícím s nesehraným utkáním STK ČSLH.
7. Pro utkání série hrané mezi dvěma soupeři v rámci play-off, play-down, baráže nebo kvalifikace (dále společně také jako „**Vyřazovací část**“) platí, že nebude-li:
  - a) utkání odehráno z důvodu spočívajícího na straně jednoho ze zúčastněných družstev, rozhodne STK ČSLH o výsledku utkání dle čl. 410 písm. b) SDR kontumací utkání ve prospěch družstva, které bylo připraveno k utkání nastoupit,
  - b) utkání odehráno z důvodu/důvodů spočívajícího/spočívajících na straně obou zúčastněných družstev, rozhodne STK ČSLH o výsledku utkání dle čl. 410 písm. f) SDR, přičemž v takovém případě může STK ČSLH rozhodnout o snížení počtu utkání příslušné série Vyřazovací části a/nebo změně pravidel pro určení vítěze této série Vyřazovací části tak, aby v případě následného odpadnutí takového/takových důvodu/důvodů bylo možné určit družstvo, které se stane vítězem této série Vyřazovací části,
  - c) z důvodu/důvodů spočívajícího/spočívajících na straně jednoho nebo obou zúčastněných družstev odehrán v příslušné sérii Vyřazovací části takový počet utkání (za odehrané se považuje též utkání kontumované ve smyslu čl. 410 písm. b) SDR), aby bylo možné určit vítěze této série Vyřazovací části, bude postupováno takto:
    - v play-off, resp. play-down, se stane vítězem příslušné série družstvo, které dosáhlo v části soutěže bezprostředně předcházející play-off, resp. play-down, vyššího pořadí;
    - v baráži se stane vítězem příslušné série družstvo, které se v sezóně 2024-2025 zúčastnilo vyšší soutěže;
    - v kvalifikaci se nestane vítězem příslušné série žádné družstvo.
8. V případech, kdy herní systém části příslušné soutěže stanovuje nárok na postup určitého počtu družstev do další části příslušné soutěže, nebo nárok na postup určitého počtu družstev do vyšší soutěže, nebo nárok určitého družstva na titul Mistr České republiky v příslušné věkové kategorii, vzniká takový nárok pouze těm družstvům, která v předcházejícím průběhu příslušné části soutěže (u částí soutěže, v nichž se započítávají výsledky utkání z předchozích částí soutěže, platí, že se započítávají všechna odehraná utkání z těchto částí soutěže) odehrají minimálně 50 % utkání. Nestanoví-li technické normy příslušné soutěže jinak, platí, že dosáhne-li některé z družstev umístění, které by zakládalo jeho nárok na postup do další části soutěže, nebo nárok na postup do vyšší soutěže, nebo nárok na titul Mistr České republiky v příslušné věkové kategorii, ale neodehraje minimální počet 50 % utkání v předcházejícím průběhu soutěže, vzniká na místo tohoto družstva takový nárok družstvu na dalším místě tabulky, které tento minimální stanovený počet utkání odehrálo. Ustanovení tohoto odstavce se nevztahuje na play-off.
9. Hráč, který má nastoupit v utkání soutěže organizované a řízené ČSLH, může v takovém utkání nastoupit pouze tehdy, je-li v registračním systému provozovaném ČSLH na adrese webové stránky [www.hokejovaregistrace.cz](http://www.hokejovaregistrace.cz)

(dále také jako „**Registrační systém**“) evidováno, že je příslušný hráč v rozhodné době konání takového utkání držitelem platného elektronického průkazu hráče. V soutěži I. liga ČR (dále také jako „**Maxa liga**“) hráči startují na základě ředitelem Maxa ligy, resp. ředitelem úseku řízení soutěží ČSLH, schváleného zapsání takových hráčů na seznam hráčů, přičemž konkrétní náležitosti seznamu hráčů a způsob jeho zpracování upravují technické normy soutěže Maxa liga. Za družstvo zahraničního klubu startují v souladu s vnitřní směrnicí ČSLH č. 88 ze dne 8. 6. 2017 pouze ti hráči, kteří jsou uvedeni v seznamu hráčů (dále také jako „**Seznam hráčů zahraničního klubu**“). Tento Seznam hráčů zahraničního klubu musí být vypracován na vzorovém formuláři vydaném ČSLH a musí obsahovat příjmení a jméno hráče, datum narození hráče, registrační číslo u hráčů, kteří jsou/byli registrováni podle registračního řádu ČSLH, nebo číslo pasu nebo občanského průkazu u hráčů ostatních a určení pozice hráče (brankář, obránce, útočník), potvrzení zahraniční hokejové asociace/federace, jejímž je zahraniční klub členem (dále také jako „**Federace**“), že v Seznamu hráčů zahraničního klubu uvedení hráči jsou oprávněni startovat za družstvo zahraničního klubu v soutěžích řízených Federací a potvrzení řídicího orgánu soutěže. Na Seznamu hráčů zahraničního klubu mohou být uvedeni pouze hráči, kteří získali oprávnění ke startu za družstvo zahraničního klubu v soutěžích řízených Federací nejpozději k 31. 1. Sezóny.

10. Práva a povinnosti vedoucího družstva dle čl. 324 odst. 3. SDR, resp. jiných dalších předpisů ČSLH, smí vykonávat pouze osoba, která je držitelem platného elektronického funkcionářského průkazu a je fyzicky přítomna na příslušném utkání, při němž má předmětná práva a povinnosti mít a vykonávat.
11. Při konfrontaci hráče, který dovršil 15. rok věku, a staršího je takový hráč v případě pochybností o jeho totožnosti povinen v souladu s čl. 330 odst. 1. písm. b) SDR předložit svůj platný průkaz totožnosti, tj. občanský průkaz nebo cestovní pas. Učiní-li rozhodčí závěr, že totožnost hráče neodpovídá, zajistí rozhodčí uvedení této skutečnosti do zápisu o utkání a nepřipustí hráče k dalšímu pokračování v utkání.
12. Zdravotní způsobilost hráčů:
  - a) každý hráč musí mít lékařský posudek o zdravotní způsobilosti ke sportu (dále také jako „**Lékařský posudek**“)
    - (i) vydaný u hráčů účastnících se soutěží Maxa ligy, DHL Extraligy juniorů (dále také jako „**DHL ELJ**“) a Extraligy dorostu (dále také jako „**ELD**“) poskytovatelem zdravotních služeb v oboru tělovýchovné lékařství a u hráčů účastnících se ostatních soutěží registrujícím poskytovatelem zdravotních služeb v oboru všeobecné praktické lékařství nebo v oboru praktické lékařství pro děti a dorost anebo poskytovatelem zdravotních služeb v oboru tělovýchovné lékařství;
    - (ii) ne starší 12 měsíců;
    - (iii) vydaný mimo jiné na základě lékařské prohlídky obsahující vyšetření uvedená v **Příloze č. 1**;
    - (iv) se závěrem, že je hráč zdravotně způsobilý hrát závodně lední hokej;
  - b) pro start hráče ve vyšší věkové kategorii musí být řádně vyplněn a příslušnými osobami uvedenými v čl. 219 odst. 1. SDR potvrzen „Protokol o souhlasu se startem hráče ve vyšší věkové kategorii“ (dále také jako „**Protokol**“, viz též **Příloha č. 2**) a v případě, že se jedná o hráče mladšího 18 let, musí být též předložen Lékařský posudek vydaný příslušným poskytovatelem zdravotních služeb dle písm. a) bod (i) tohoto odstavce na základě výsledků mimořádné lékařské prohlídky provedené v souladu s ust. § 6 odst. 2 písm. a) a odst. 3 vyhlášky č. 391/2013 Sb.;
  - c) za dodržování povinností uvedených v tomto odstavci odpovídá Klub;
  - d) Klub není povinen Protokol(y) předkládat rozhodčím utkání;
  - e) kontrolu dokumentů o zdravotní způsobilosti hráčů a příslušných Protokolů je oprávněn provádět řídicí orgán soutěže a Klub je povinen k ní poskytnout řídicím orgánem soutěže požadovanou součinnost.

13. Ve všech soutěžích ČSLH je v souladu s vnitřní směrnicí ČSLH č. 138 ze dne 8. 9. 2022 povinností pořádajícího Klubu vybavit zimní stadion (i) externím defibrilátorem ve funkčním stavu, v blízkém dosahu a připravenému k okamžitému použití při utkání, (ii) krčním límcem „Philadelphia“ dětským a dospělým s možností jednoho s regulovanou výškou pro děti i dospělé, (iii) sadou fixací na končetiny horní a dolní s možností vakuových fixačních dlah nebo Kramerových dlah různých velikostí, (iv) obvazovým materiálem (obvazy různé šířky, sterilní krytí, gázy a tampóny), (v) desinfekcí (septonex, betadine atd.) a (vi) léky na bolest v tabletách či injekční formě, náplastmi na provizorní zalepení tržných ran, náplastmi na rány.
14. Provinění, ke kterým dojde v souvislosti s konkrétním utkáním soutěží Maxa liga, II. liga ČR, DHL ELJ, Liga juniorů (dále také jako „**LJ**“), ELD, Liga dorostu (dále také jako „**LD**“), extraligy 9. tříd (dále také jako „**EL9**“), Soutěží žen (dále také jako „**SŽ**“), a dále 3. části soutěže Regionální liga juniorů (dále také jako „**RLJ**“) - „O postup do Ligy juniorů“, 3. části soutěže Regionální liga dorostu (dále také jako „**RLD**“) - „O postup do Ligy dorostu“, 3. části soutěže Ligy 9. tříd (dále také jako „**L9**“) - „O postup do Extraligy 9. tříd“ a 3. části soutěže Liga starších žáků „**A**“ - „Play-off o titul Mistr České republiky ve věkové kategorii starších žáků“ projedná disciplinární komise ČSLH (dále jako „**DK ČSLH**“). Projednání provinění se řídí následujícími pravidly:
- a) hráč nebo funkcionář, jemuž je rozhodčími utkání uložen trest, který má podle Pravidel, resp. podle Domácích ustanovení, za následek automatické zastavení činnosti až do uzavření případu DK ČSLH, se nesmí do rozhodnutí DK ČSLH účastnit žádného utkání,
  - b) DK ČSLH zasedá vždy v úterý od 10:00 hodin, v případě provinění, k nimž dojde k v souvislosti s konáním Maxa ligy a v závěrečných částech ostatních soutěží mohou být termíny zasedání DK ČSLH stanovovány dle aktuální potřeby,
  - c) v případě, že DK ČSLH uloží jednotlivci nebo kolektivu jakýkoliv trest dle čl. 502 SDŘ, resp. čl. 503 SDŘ, je povinností Klubu, který nebo jehož kolektiv, hráč, funkcionář, člen apod. byl potrestán, uhradit ve lhůtě stanovené rozhodnutím DK ČSLH poplatek za disciplinární projednání ve výši 1.000,- Kč, a to na základě platebního předpisu vystaveného ČSLH příslušnému Klubu prostřednictvím Registračního systému v sekci „Transakce“ unikátního uživatelského prostředí Klubu,
  - d) v případě uložení finanční pokuty jednotlivci je povinností potrestaného jednotlivce dodržet termín splatnosti a doložit kopii dokladu o zaplacení DK ČSLH na mail asistentky sportovního oddělení ČSLH Kristýny Musilové [musilova@czechohockey.cz](mailto:musilova@czechohockey.cz),
  - e) v případě uložení finanční pokuty Klubu nebo kolektivu Klubu je povinností potrestaného Klubu uhradit uloženou finanční pokutu ve lhůtě stanovené rozhodnutím DK ČSLH, a to na základě platebního předpisu vystaveného ČSLH příslušnému Klubu prostřednictvím Registračního systému v sekci „Transakce“ unikátního uživatelského prostředí Klubu,
  - f) rozhodnutí DK ČSLH se dle čl. 525 odst. 2. SDŘ doručuje doporučenou poštou nebo elektronickou poštou na adresu Klubu, který nebo jehož kolektiv, hráč, funkcionář, člen apod. byl potrestán; náležitosti rozhodnutí DK ČSLH jsou stanoveny čl. 525 odst. 1. SDŘ,
  - g) je-li jednotlivci rozhodnutím DK ČSLH uložen trest zastavení činnosti nebo vyloučení z činnosti v ledním hokeji v den konání utkání, na které se má trest vztahovat, a je-li takový trest současně uložen za jiný přestupek, než který je popsán písm. a) tohoto odstavce, je povinností DK ČSLH oznámit uložení takového trestu způsobem stanoveným pod písm. e) tohoto odstavce nejpozději do 13:00 hodin dne konání takového utkání; nevydá-li DK ČSLH v této stanovené lhůtě své rozhodnutí dle čl. 525 SDŘ, je uložený trest zastavení činnosti nebo vyloučení z činnosti v ledním hokeji účinný až ode dne následujícího po dni, ve kterém bude rozhodnutí DK ČSLH stanoveným způsobem Klubu doručeno,
  - h) Klub, jehož kolektiv se účastnil příslušného utkání soutěže nebo její části uvedené ve větě první tohoto odstavce, má právo podat v souladu s čl. 517 písm. a) SDŘ podnět k zahájení disciplinárního jednání ve věci jakéhokoliv jednání jednotlivce z tohoto příslušného utkání, či jakéhokoliv jiného provinění, které je možné projednat podle příslušných ustanovení SDŘ, přičemž:

- (i) podnět musí Klub doručit výhradně písemně elektronickou poštou na adresu asistentky sportovního oddělení Kristýny Musilové [musilova@czechohockey.cz](mailto:musilova@czechohockey.cz), a to nejpozději do 11:00 hodin dne následujícího po dni, v němž skončí příslušné utkání;
- (ii) Klub je povinen ve svém podnětu označit Klub, kolektiv Klubu, či jméno jednotlivce, proti němuž má být disciplinární jednání vedeno, druh či popis přestupku, jehož se měl Klub, kolektiv Klubu nebo jednotlivec dopustit a přiložit videosekvenci jednání, pro které má být disciplinární jednání vedeno, a to v takovém časovém rozpětí (doporučuje se 10 - 30 sekund před rozhodným momentem situace a 10 - 30 sekund po rozhodném momentu situace), aby bylo možné odpovídajícím způsobem posoudit charakter příslušného jednání, resp. okolnosti bezprostředně předcházející danému jednání a jeho okamžité následky;
- (iii) Klub je povinen nejpozději do 11:00 hodin dne následujícího po dni, v němž skončí příslušné utkání, doložit kopii dokladu o zaplacení poplatku za podání podnětu ve výši 1.000,- Kč na účet ČSLH č.: 253783461/0300, přičemž tento poplatek se Klubu vrací, dospěje-li v projednávaném případě DK ČSLH k rozhodnutí o uložení trestu dle čl. 502 SDR, resp. čl. 503 SDR, subjektu označenému dle bodu ii. tohoto písmene;
- (iv) Klub je povinen v kopii zprávy zasílané elektronickou poštou na adresu asistentky sportovního oddělení Kristýny Musilové [musilova@czechohockey.cz](mailto:musilova@czechohockey.cz) dle bodu (i) tohoto písmene o podání podnětu informovat Klub, proti němuž, jeho kolektivu nebo jeho jednotlivci má být disciplinární jednání vedeno; za nesplnění této povinnosti bude v prvním případě provinivšímu se Klubu uložena finanční pokuta ve výši 5.000,- Kč, v případě opakování stanoví výši finanční pokuty DK ČSLH.

15. Provinění, ke kterým dojde v souvislosti s konkrétním utkáním soutěží RLJ, s výjimkou 3. části soutěže RLJ - „O postup do Ligy juniorů“, dále RLD, s výjimkou 3. části soutěže RLD - „O postup do Ligy dorostu“, dále L9, s výjimkou 3. části soutěže L9 - „O postup do Extraligy 9. tříd“, dále Liga starších žáků (dále také jako „**LSŽ**“), s výjimkou 3. části soutěže LSŽ „A“ - „Play-off o titul Mistr České republiky ve věkové kategorii starších žáků“ a dále Liga mladších žáků (dále také jako „**LMŽ**“) projedná disciplinární komise KVV ČSLH, kterému je řídicím orgánem soutěží, tj. VV ČSLH, svěřeno „technické“ řízení těchto soutěží. Pravidla pro projednání provinění stanoví svým nařízením KVV ČSLH, kterému je řídicím orgánem soutěží svěřeno „technické“ řízení té které soutěže nebo její části.

#### 16. Řízení soutěží:

- a) řídicím orgánem soutěží Maxa liga, II. liga ČR, DHL ELJ, LJ, RLJ, ELD, LD, RLD, EL9, L9, LSŽ, LMŽ a SŽ je výkonný výbor ČSLH (dále jako „**VV ČSLH**“); řídicím orgánem krajských soutěží je příslušný krajský výkonný výbor ČSLH (dále také jako „**KVV ČSLH**“), řídicím orgánem okresních soutěží okresní výkonný výbor ČSLH (dále také jako „**OVV ČSLH**“);
- b) určení řídicích pracovníků v soutěžích, jejichž řídicím orgánem je VV ČSLH:
  - Maxa liga                   Mgr. Pavel Setikovský,
  - II. liga ČR                 Mgr. Pavel Setikovský,
  - DHL ELJ                  Mgr. Pavel Setikovský,
  - ELD                        Jan Rachota, MBA,
  - LJ                          Mgr. Pavel Smažil, MPA,
  - LD                         Jan Rachota, MBA,
  - EL9                        Mgr. Pavel Smažil, MPA,
  - RLJ                        dle písm. c) tohoto odstavce, odpovědná osoba za přípravu systému soutěže a technických norem soutěže - Mgr. Pavel Smažil, MPA,
  - RLD                        dle písm. c) tohoto odstavce, odpovědná osoba za přípravu systému soutěže a technických norem soutěže - Jan Rachota, MBA,
  - L9                          dle písm. c) tohoto odstavce, odpovědná osoba za přípravu systému soutěže a technických norem soutěže - Mgr. Pavel Smažil, MPA,

- LSŽ dle písm. c) tohoto odstavce, odpovědná osoba za přípravu systému soutěže a technických norem soutěže - Mgr. Pavel Smažil, MPA,
  - LMŽ dle písm. c) tohoto odstavce, odpovědná osoba za přípravu systému soutěže a technických norem soutěže - Mgr. Pavel Smažil, MPA,
  - SŽ Tereza Menčíková,
- c) „technické“ řízení soutěží RLJ, RLD, L9, LSŽ a LMŽ, jakož i projednávání disciplinárních provinění v těchto soutěžích se svěřuje příslušným KVV ČSLH a jejich komisím:
- |  |                          |
|--|--------------------------|
| - RLJ (skupiny „1“ a „2“)  | Karlovarský KVV ČSLH     |
| - RLJ (skupiny „3“ a „4“)  | Plzeňský KVV ČSLH        |
| - RLJ (skupiny „5“ a „6“)  | Liberecký KVV ČSLH       |
| - RLJ (skupiny „7“ a „8“)  | Pardubický KVV ČSLH      |
| - RLJ (skupiny „9“ a „10“)   | Zlínský KVV ČSLH         |
| - RLJ - 3. část - „O postup do Ligy juniorů“   | Mgr. Pavel Smažil, MPA   |
| <br>   |                          |
| - RLD (skupina „1“ a „2“)  | Karlovarský KVV ČSLH     |
| - RLD (skupina „3“ a „4“)  | Pražský KVV ČSLH         |
| - RLD (skupina „5“ a „6“)  | Jihočeský KVV ČSLH       |
| - RLD (skupina „7“ a „8“)  | Královéhradecký KVV ČSLH |
| - RLD (skupina „9“ a „10“)   | KVV ČSLH Vysočina        |
| - RLD (skupina „11“ a „12“)  | Jihomoravský KVV ČSLH    |
| - RLD (skupina „13“ a „14“)  | Moravskoslezský KVV ČSLH |
| - RLD - 3. část - „O postup do Ligy dorostu“   | Jan Rachota, MBA         |
| <br>   |                          |
| - L9 (skupina „1“)   | Ústecký KVV ČSLH         |
| - L9 (skupina „2“)   | Středočeský KVV ČSLH     |
| - L9 (skupina „3“)   | Plzeňský KVV ČSLH        |
| - L9 (skupina „4“)   | Pražský KVV ČSLH         |
| - L9 (skupina „5“)   | KVV ČSLH Vysočina        |
| - L9 (skupina „6“)   | Královéhradecký KVV ČSLH |
| - L9 (skupina „7“)   | Olomoucký KVV ČSLH       |
| - L9 (skupina „8“)   | Moravskoslezský KVV ČSLH |
| - L9 - 3. část - „O postup do extraligy 9. tříd“   | Mgr. Pavel Smažil, MPA   |
| <br>   |                          |
| - LSŽ „A“ (skupina 1 - „Ústecká“)  | Ústecký KVV ČSLH         |
| - LSŽ „A“ (skupina 2 - „Pražská“)  | Pražský KVV ČSLH         |
| - LSŽ „A“ (skupina 3 - „Jihočeská“)  | Jihočeský KVV ČSLH       |
| - LSŽ „A“ (skupina 4 - „Liberecká“)  | Liberecký KVV ČSLH       |
| - LSŽ „A“ (skupina 5 - „Královéhradecká“)  | Středočeský KVV ČSLH     |
| - LSŽ „A“ (skupina 6 - „Jihomoravská“)   | Olomoucký KVV ČSLH       |
| - LSŽ „A“ (skupina 7 - „Zlínská“)  | Zlínský KVV ČSLH         |
| - LSŽ „A“ (skupina 8 - „Moravskoslezská“)  | Moravskoslezský KVV ČSLH |
| - LSŽ „A“ - 3. část - „Play-off o titul Mistr České republiky v kategorii starších žáků“ | Mgr. Pavel Smažil, MPA   |
| <br>   |                          |
| - LMŽ „A“ (skupina 1 - „Ústecká“)  | Ústecký KVV ČSLH         |
| - LMŽ „A“ (skupina 2 - „Středočeská“)  | Plzeňský KVV ČSLH        |
| - LMŽ „A“ (skupina 3 - „Jihočeská“)  | Jihočeský KVV ČSLH       |

- LMŽ „A“ (skupina 4 - „Liberecká“)	Pražský KVV ČSLH
- LMŽ „A“ (skupina 5 - „Pardubická“)	Pardubický KVV ČSLH
- LMŽ „A“ (skupina 6 - „Jihomoravská“)	Jihomoravský KVV ČSLH
- LMŽ „A“ (skupina 7 - „Zlínská“)	Zlínský KVV ČSLH
- LMŽ „A“ (skupina 8 - „Moravskoslezská“)	Moravskoslezský KVV ČSLH
- LSŽ „B“ (skupina 9 - „Karlovarská“)	Karlovarský KVV ČSLH
- LSŽ „B“ (skupina 10 - „Ústecká“)	Ústecký KVV ČSLH
- LSŽ „B“ (skupina 11 - „Plzeňská“)	Plzeňský KVV ČSLH
- LSŽ „B“ (skupina 12 - „Jihočeská I“)	Jihočeský KVV ČSLH
- LSŽ „B“ (skupina 13 - „Jihočeská II“)	Jihočeský KVV ČSLH
- LSŽ „B“ (skupina 14 - „Liberecká“)	Liberecký KVV ČSLH
- LSŽ „B“ (skupina 15 - „Královéhradecká I“)	Královéhradecký KVV ČSLH
- LSŽ „B“ (skupina 16 - „Královéhradecká II“)	Královéhradecký KVV ČSLH
- LSŽ „B“ (skupina 17 - „Pardubická“)	Pardubický KVV ČSLH
- LSŽ „B“ (skupina 18 - „Středočeská I“)	Středočeský KVV ČSLH
- LSŽ „B“ (skupina 19 - „Středočeská II“)	Středočeský KVV ČSLH
- LSŽ „B“ (skupina 20 - „Středočeská III“)	Středočeský KVV ČSLH
- LSŽ „B“ (skupina 21 - „Středočeská IV“)	Středočeský KVV ČSLH
- LSŽ „B“ (skupina 22 - „Vysočina I“)	KVV ČSLH Vysočina
- LSŽ „B“ (skupina 23 - „Vysočina II“)	KVV ČSLH Vysočina
- LSŽ „B“ (skupina 24 - „Zlínská“)	Zlínský KVV ČSLH
- LSŽ „B“ (skupina 25 - „Jihomoravská“)	Jihomoravský KVV ČSLH
- LSŽ „B“ (skupina 26 - „Olomoucká“)	Olomoucký KVV ČSLH
- LSŽ „B“ (skupina 27 - „Moravskoslezská“)	Moravskoslezský KVV ČSLH
- LMŽ „B“ (skupina 9 - „Plzeňská“)	Plzeňský KVV ČSLH
- LMŽ „B“ (skupina 10 - „Ústecká“)	Ústecký KVV ČSLH
- LMŽ „B“ (skupina 11 - „Jihočeská“)	Jihočeský KVV ČSLH
- LMŽ „B“ (skupina 12 - „Liberecká“)	Liberecký KVV ČSLH
- LMŽ „B“ (skupina 13 - „Královéhradecká“)	Královéhradecký KVV ČSLH
- LMŽ „B“ (skupina 14 - „Pardubická“)	Pardubický KVV ČSLH
- LMŽ „B“ (skupina 15 - „Středočeská I“)	Středočeský KVV ČSLH
- LMŽ „B“ (skupina 16 - „Středočeská II“)	Středočeský KVV ČSLH
- LMŽ „B“ (skupina 17 - „Vysočina“)	KVV ČSLH Vysočina
- LMŽ „B“ (skupina 18 - „Jihomoravská“)	Jihomoravský KVV ČSLH
- LMŽ „B“ (skupina 19 - „Zlínská“)	Zlínský KVV ČSLH
- LMŽ „B“ (skupina 20 - „Olomoucká“)	Olomoucký KVV ČSLH
- LMŽ „B“ (skupina 21 - „Moravskoslezská“)	Moravskoslezský KVV ČSLH

technické řízení jednotlivých skupin nadstavbových částí soutěží RLJ, RLD, L9, LSŽ „A“, LMŽ „A“ a LSŽ „B“ neuvedených pod tímto písmenem bude určeno ředitelem oddělení řízení soutěží ČSLH v návaznosti na konkrétní složení skupin uvedených částí jmenovaných soutěží

#### 17. Součinnost při zpracování elektronického zápisu o utkání:

- v sezóně 2024-2025 platí pro soutěž Maxa liga,
- zapisovatel delegovaný příslušnou komisí rozhodčích provádí zápis o utkání ve specializované aplikaci pouze v elektronické podobě; zápis o utkání je tisknut před utkáním k ověření sestav družstev, po utkání po jeho uzavření a případně i mimořádně podle rozhodnutí hlavního rozhodčího v průběhu utkání,

c) pořadající Klub je povinen:

- pro každé domácí utkání určit osobu, která bude připravena poskytnout nutnou personální podporu (zodpovědný funkcionář/pracovník Klubu), setrvá na stadionu a je k dispozici zapisovateli, dokud ten neskončí svoji činnost úspěšným odesláním zápisu do databáze ČSLH a vytisknutím příslušného počtu kopií zápisu o utkání,
- zajistit pro potřeby zpracování elektronického zápisu nezbytné technické vybavení (notebook, tiskárna, připojení k internetu), a to v provozuschopném stavu,
- minimálně 60 minut před utkáním předat zapisovateli plně funkční a připravený notebook s příslušenstvím (nainstalovaný software, myš, napájecí kabel s adaptérem, datový kabel, 100 % nabitá baterie), tiskárnu a papíry,
- na požádání poskytnout zapisovateli veškeré nutné technické a materiální podmínky (náplně do tiskárny, tiskárna, kopírka, fax, apod.),
- poskytnout pro nerušenou práci zapisovatele vhodnou místnost poblíž boxu pomocných rozhodčích a/nebo kabiny rozhodčích vybavenou alespoň napájecí a datovou přípojkou,
- v boxu pomocných rozhodčích zajistit prostor včetně stolku pro zapisovatele, umístění notebooku a tiskárny, dále pak napájecí a datovou přípojku,
- zajistit v kabině rozhodčích zabezpečené Wi-Fi připojení pro potřeby potvrzení zápisu o utkání hlavními rozhodčími způsobem stanoveným čl. 326 odst. 2. písm. a) SDR,

d) nestanovují-li technické normy příslušné soutěže jinak, je Klub povinen zajistit spolupráci vedoucích družstev na pořizování elektronického zápisu, a to zejména (i) nejpozději 30 minut před utkáním předložit zapisovateli soupis jmen hráčů družstva Klubu, kteří se zúčastní příslušného utkání a další nezbytné údaje (označení kapitána a jeho asistentů, jména trenérů apod.), (ii) v případě jakýchkoliv nejasností o správnosti údajů zaznamenaných zapisovatelem v zápise o utkání přezkontrolovat na vyžádání zapisovatele o přestávkách a po skončení utkání zapisovatelem zaznamenaná data o účasti hráčů na ledě při vstřelených a obdržených brankách, zásazích brankářů apod. v zápise o utkání a (iii) bezprostředně po utkání nahlásit zapisovateli další požadované údaje (zranění, jména hráčů, kteří byli uvedeni v zápise o utkání, ale do utkání nezasáhli atd.). Tímto nejsou dotčeny povinnosti vedoucího družstva stanovené čl. 324 odst. 3. SDR.

#### 18. Součinnost při zpracování tzv. „malého elektronického zápisu o utkání“:

- a) v sezóně 2024-2025 platí pro všechny mistrovské soutěže organizované a řízené ČSLH, KVV ČSLH a OVV ČSLH s výjimkou Maxa ligy,
- b) „malý elektronický zápis o utkání“ je zpracován v aplikaci provozované ČSLH na adrese webové stránky <http://maly.hokejovyzapis.cz> (dále také jako „**Aplikace**“),
- c) V soutěžích II. liga ČR, DHL ELJ, LJ, ELD, EL9 a LD se zápisy o utkání zpracovávají výhradně elektronicky on-line v průběhu utkání způsobem stanoveným čl. 326 odst. 2. písm. a) SDR,
- d) v soutěžích neuvedených pod písm. c) tohoto článku je právem Klubu před sezónou 2024-2025 určit, že zápisy o utkání konaných na hřišti družstva příslušného Klubu nebudou zpracovávány on-line v průběhu utkání, ale že budou zpracovávány zapisovatelem utkání ručně s tím, že je následnou povinností Klubu přepsat údaje z kopie zápisu o utkání podepsaného rozhodčími utkání do Aplikace,
- e) rozsah zaznamenávaných individuálních výkonnostních dat hráčů v zápise o utkání činí:
  - v utkáních soutěží DHL ELJ, ELD a EL9 góly, asistence, uložené tresty, +/- body, střely na branku, zásahy brankářů,
  - v utkáních ostatních soutěží góly, asistence a uložené tresty,
- f) Klub je povinen před každým soutěžním utkáním v Aplikaci uvést hráče, kteří mají za družstvo Klubu nastoupit v předmětném utkání, a to nejpozději 2 hodiny před takovým utkáním,

g) pořadající Klub je povinen:

- před každým utkáním zajistit vytištění předzápasového zápisu o utkání poté, co družstva obou zúčastněných Klubů vyplní v Aplikaci hráče, kteří se mají za družstva Klubů účastnit takového utkání, nejpozději však 30 minut před začátkem utkání, a předat tento ve třech vyhotoveních zapisovateli utkání a v jednom vyhotovení rozhodčím utkání,
- má-li být zápis o utkání vyplňován v Aplikaci on-line v průběhu utkání, zajistit zapisovateli utkání pro potřeby zpracování zápisu nezbytné technické vybavení (notebook, myš, napájecí kabel s adaptérem, připojení k internetu), a to v provozuschopném stavu, dále poskytnout pro nerušenou práci zapisovatele utkání vhodnou místnost poblíž kabiny rozhodčích vybavenou napájecí přípojkou a připojení k internetu, a dále zajistit vytištění vyplněného zápisu o utkání po skončení utkání dle pokynů zapisovatele,
- má-li být zápis o utkání vyplněn v Aplikaci tak, že dojde k přepisu zapisovatelem ručně vyplněného zápisu o utkání, přepsat údaje obsažené v zápise o utkání do Aplikace nejpozději do 18:00 hodin dne následujícího po skončení takového utkání.

h) v soutěžích DHL ELJ, ELD a EL9 je dále Klub povinen zajistit spolupráci vedoucích družstev na pořizování elektronického zápisu tak, že (i) v případě jakýchkoliv nejasností o správnosti údajů zaznamenaných zapisovatelem v zápise o utkání přezkontrolovat na vyžádání zapisovatele o přestávkách a po skončení utkání zapisovatelem zaznamenaná data o účasti hráčů na ledě při vstřelených a obdržných brankách, zásazích brankářů apod. v zápise o utkání a (ii) bezprostředně po utkání nahlásit zapisovateli další požadované údaje (zranění, jména hráčů, kteří byli uvedeni v zápise o utkání, ale do utkání nezasáhli atd.); tímto nejsou dotčeny povinnosti vedoucího družstva stanovené čl. 324 odst. 3. SDŘ,

i) v případě zpracování zápisu o utkání způsobem stanoveným čl. 326 odst. 2. písm. b) SDŘ je hlavní rozhodčí povinen odeslat originál zápisu o utkání nejpozději první pracovní den následující po dni, v němž skončilo příslušné utkání, osobě odpovědné za řízení té které soutěže dle odstavce 16. písm. b) - c) těchto všeobecných ustanovení.

19. Určení 50 % utkání (pouze pro potřeby výkladu čl. 220 SDŘ, čl. 7 odst. 6. písm. c/ bodu i. a ii. přestupního řádu mimo klubů extraligy a I. ligy, čl. 7 odst. 7. písm. c/ bodu i. a ii. přestupního řádu mimo klubů extraligy a I. ligy a čl. 7. odst. 8. písm. c/ přestupního řádu mimo klubů extraligy a I. ligy):

a) Extraliga ledního hokeje	26 utkání,
b) Maxa liga	26 utkání,
c) II. liga ČR	19 utkání,
d) DHL ELJ	26 utkání,
e) LJ	22 utkání,
f) ELD	23 utkání,
g) LD	18 utkání,
h) RLD	15 utkání,
i) EL9	19 utkání,
j) LSŽ „A“	16 utkání,
k) LSŽ "B"	16 utkání,
l) LMŽ „A“	15 utkání,
m) LMŽ "B"	13 utkání.

20. Start cizinců v soutěžích ČSLH:

- a) za cizince se v souladu s přestupním řádem pro kluby extraligy a I. ligy, resp. přestupním řádem mimo klubů extraligy a I. ligy, považuje cizí státní příslušník, pokud nepůsobil ve třech po sobě jdoucích sezónách v soutěžích organizovaných a řízených ČSLH (dále také jako „Cizinec“) s tím, že v sezoně 2024-2025 mohou v soutěžích řízených ČSLH za družstvo startovat Cizinci v počtech přímo uvedených v technických normách u jednotlivých soutěží,



- b) omezení startu Cizinců a jejich zpoplatnění v mládežnických soutěžích ČSLH v jednom družstvu příslušné soutěže:

Soutěž	Omezení	Poplatek	
		Hráč	Brankář
DHL ELJ	2 hráči (ne brankář)	100.000,- Kč	-----
LJ	1 hráč (ne brankář)	50.000,- Kč	-----
RLJ	3 hráči	10.000,- Kč	20.000,-Kč
ELD	2 hráči (ne brankář)	100.000,- Kč	-----
LD	1 hráč (ne brankář)	10.000,- Kč	-----
RLD	3 hráči	10.000,- Kč	20.000,-Kč
EL9	2 hráči (ne brankář)	0,- Kč	0,- Kč
L9	3 hráči	0,- Kč	0,- Kč
LSŽ a LMŽ	3 hráči	0,- Kč	0,- Kč
SŽ	3 hráčky	0,- Kč	0,- Kč

- c) v souladu s vnitřní směrnicí ČSLH č. 47 ze dne 21. 5. 2009 se příslušný poplatek vztahuje na Klub za nově příchozího Cizince do soutěží ČSLH na přestup či hostování uskutečněné po 21. 5. 2009. Platba za hráče je jednorázová, Cizinec je pro soutěže ČSLH tzv. „vyplacen“, případně s doplatkem rozdílu poplatku při přechodu Cizince do Klubu vyšší soutěže,
- d) poplatek za start Cizince je Českým svazem ledního hokeje z.s. účtován Klubu, v němž hráč vykonává svou sportovní činnost. Klub je povinen tento poplatek uhradit na základě faktury vystavené se splatností 14 dní ze strany ČSLH,
- e) v souladu s rozhodnutím výkonného výboru ČSLH ze dne 23. 4. 2024 se do povoleného počtu Cizinců nastupujících v soutěžích uvedených pod písm. b) tohoto článku v sezóně 2024-2025 nezapočítávají hráči ukrajinské státní příslušnosti věkové kategorie juniorů a věkových kategorií nižších; současně s tím nebude Klubu, za který hráč ukrajinské státní příslušnosti v té které soutěži uvedené pod písm. b) tohoto odstavce nastoupí, účtován ČSLH poplatek ve výši stanovené písm. b) tohoto odstavce.

## 21. Trenérské licence:

- a) pro vedení družstev v jednotlivých soutěžích řízených ČSLH je v souladu s vnitřní směrnicí ČSLH č. 153 ze dne 23. 4. 2024 požadováno, aby trenér byl držitelem některé z níže uvedených trenérských licencí dle vnitřní směrnice ČSLH:

Soutěž	Jeden trenér	Ostatní trenéři	Trenér brankářů
Maxa liga	A	A/B/C hráč	trenér brankářů (platí od 1. 1. 2026)
II. liga ČR	A/B	A/B/C+ mládež/C hráč	-
DHL ELJ	A	A/B/C hráč	trenér brankářů (platí od 1. 1. 2025)

LJ	A/B	A/B/C hráč	-
RLJ	A/B/C+ mládež	A/B/C+ mládež/C hráč	-
ELD	A	A/B/C hráč	trenér brankářů (platí od 1. 1. 2025)
LD	A/B	A/B/C+ mládež/C hráč	-
RLD	A/B/C+ mládež	A/B/C+ mládež/C hráč	-
EL9	A/B	A/B/C+ mládež/C hráč	trenér brankářů (platí od 1. 1. 2025)
L9	A/B	A/B/C+ mládež/C hráč	-
LSŽ	A/B	A/B/C+ mládež/C hráč	-
LMŽ	A/B/C+ mládež	A/B/C+ mládež/C hráč	-
SŽ	A/B/C+ mládež/C hráč	A/B/C+ mládež/C hráč	-

- b) bez platné trenérské licence se trenérská činnost v soutěžích ČSLH nepovoluje, přičemž se za držitele trenérské licence považuje i trenér příslušnou trenérskou licenci studující, prokáže-li se trenér před příslušným utkáním rozhodčím takového utkání písemným potvrzením vystaveným metodickou komisí ČSLH (dále také jako „**MK ČSLH**“) o studiu příslušné vyšší licence,
- c) pro práci trenéra, který není občanem ČR a nevlastní příslušnou platnou licenci, je dle čl. XI odst. 3. vnitřní směrnice ČSLH č. 153 ze dne 23. 4. 2024 nutný souhlas MK ČSLH, která na základě předložené platné licence z jiného státu uzná způsobilost takového trenéra pro jeho práci v příslušné soutěži a vystaví odpovídající potvrzení. Toto potvrzení se vydává nejdéle na dobu 12 měsíců s možností prodloužení,
- d) uplatnění jakékoli výjimky v trenérských licencích podléhá schválení řídicího orgánu soutěže na základě doporučení příslušné MK ČSLH.

## 22. Řízení mistrovských utkání:

- a) pro řízení utkání jednotlivých soutěží řízených ČSLH je v souladu s vnitřní směrnicí ČSLH č. 148 ze dne 29. 6. 2023 požadováno, aby delegovaný rozhodčí byl držitelem příslušné licence rozhodčích dle vnitřní směrnice ČSLH:

Soutěž	Licence rozhodčích			
	Hlavní rozhodčí	Čároví rozhodčí	Brankoví rozhodčí vedoucí boxu	Ostatní pomocní rozhodčí
<b>Maxa liga</b>	D, I.	D, I.	D, I., II., T	D, I., II., III., T
<b>II. liga ČR</b>	D, I.	D, I.	D, I., II., III., T	D, I., II., III., T
<b>DHL ELJ</b>	D, I.	D, I.	D, I., II., III., T	D, I., II., III., T
<b>LJ</b>	D, I.	D, I., II.	D, I., II., III., T	D, I., II., III., T
<b>RLJ</b>	D, I., II.	D, I., II.	D, I., II., III., T	D, I., II., III., T
<b>ELD</b>	D, I.	D, I.	D, I., II., III., T	D, I., II., III., T
<b>LD</b>	D, I., II.	D, I., II.	D, I., II., III., T	D, I., II., III., T

<b>RLD</b>	D, I., II.	D, I., II., T	D, I., II., III., T	D, I., II., III., T
<b>EL9, L9</b>	D, I., II.	D, I., II., III., T	D, I., II., III., T	D, I., II., III., T
<b>LSŽ</b>	D, I., II., T	D, I., II., III., T	D, I., II., III., T	D, I., II., III., T
<b>LMŽ</b>	D, I., II., III., T	D, I., II., III., T	D, I., II., III., T	D, I., II., III., T
<b>Nejvyšší soutěž SŽ</b>	D, I., T	D, I., II., T	D, I., II., III., T	D, I., II., III., T
<b>Ostatní soutěže SŽ</b>	D, I., II., T	D, I., II., III., T	D, I., II., III., T	D, I., II., III., T

- b) kompetentním orgánem pro delegování rozhodčích na utkání soutěží, jejichž řídicím orgánem je VV ČSLH, je v souladu s vnitřní směrnicí ČSLH č. 155 ze dne 23. 4. 2024 pro soutěže Maxa liga, II. liga ČR, DHL ELJ, LJ, ELD, LD a extraliga žen komise rozhodčích ČSLH (dále také jako „**KR ČSLH**“), pro soutěže RLJ, RLD, EL9, L9, LSŽ, LMŽ a ostatní soutěže žen vyjma extraligy žen komise rozhodčích KVV ČSLH (dále také jako „**KKR**“);
- c) minimální počet rozhodčích v jednotlivých soutěžích je stanoven vnitřní směrnicí ČSLH č. 155 z 23. 4. 2024 následovně:

<b>Soutěž</b>	<b>Počet rozhodčích na ledě</b>	<b>Minimální povinný počet pomocných rozhodčích</b>
<b>Maxa liga</b>	2 HR, 2 ČR	Z, Č, 2T, H
<b>II. liga ČR</b>	1 HR, 2 ČR nebo 2 HR, 2 ČR <sup>*1</sup>	Z, Č, 2T, H
<b>DHL ELJ</b>	2 HR, 2 ČR	Z, Č, 2T, H
<b>LJ</b>	1 HR, 2 ČR nebo 2 HR, 2 ČR <sup>*1</sup>	Z, Č, 2T, H
<b>RLJ</b>	1 HR, 2 ČR	Z, Č, 2T
<b>ELD</b>	1 HR, 2 ČR nebo 2 HR, 2 ČR <sup>*1</sup>	Z, Č, 2T, H
<b>LD</b>	1 HR, 2 ČR nebo 2 HR, 2 ČR <sup>*1</sup>	Z, Č, 2T
<b>RLD</b>	1 HR, 2 ČR	Z, Č, T
<b>EL9</b>	1 HR, 2 ČR nebo 2 HR, 2 ČR <sup>*1</sup>	Z, Č, T, H
<b>L9</b>	1 HR, 2 ČR	Z, Č, T
<b>LSŽ „A“</b>	1 HR, 2 ČR	Z, Č, T
<b>LSŽ „B“</b>	1 HR, 2 ČR nebo 2 R <sup>*2</sup>	Z, Č, T
<b>LMŽ</b>	2 R	Z, Č, T
<b>SŽ</b>	1 HR, 2 ČR	Z, Č, T, H

### **Vysvětlivky:**

HR - hlavní rozhodčí, ČR - čárový rozhodčí, R - rozhodčí (v systému dvou rozhodčích), Z - zapisovatel, Č - časoměřič, T - dohlížitel trestů, H - hlasatel

<sup>\*1</sup> - určí řídicí orgán soutěže na návrh příslušné komise rozhodčích,

<sup>\*2</sup> - určí delegující komise rozhodčích.

- d) odměny rozhodčím za utkání v soutěžích organizovaných a řízených VV ČSLH, případně v dalších soutěžích, u kterých tak stanoví VV ČSLH, vyplácí ČSLH s tím, že takto vynaložené náklady na odměny rozhodčích:
- i. se za utkání Maxa ligy v případě hlavních rozhodčích, čárových rozhodčích, brankových videorozhodčích a náhradních rozhodčích hradí z prostředků určených ČSLH na organizaci těchto soutěží,
  - ii. za utkání Maxa ligy v případě pomocných rozhodčích budou Kluby účastnicími se tohoto utkání uhrazeny ČSLH na základě vyúčtování ze strany ČSLH, a to každým z těchto klubů z jedné poloviny,
  - iii. za utkání hrané mezi členským klubem ČSLH (dále také jako „**Klub ČSLH**“) a zahraničním klubem budou pořadajícím klubem tohoto utkání uhrazeny ČSLH na základě vyúčtování ze strany ČSLH,
  - iv. za utkání hrané mezi dvěma Kluby ČSLH neuvedené pod bodem i. - ii. tohoto písmene budou Kluby ČSLH účastnicími se tohoto utkání uhrazeny ČSLH na základě vyúčtování ze strany ČSLH, a to každým z těchto Klubů ČSLH z jedné poloviny;
- e) v případech neuvedených pod písm. d) tohoto odstavce jsou rozhodčím odměny vypláceny pořadatelem utkání v hotovosti bezprostředně po skončení utkání na základě rozhodčím poskytnutého a vyplněného tiskopisu formuláře „Vyúčtování odměn rozhodčího“ (včetně uvedení pořadového čísla), který je přílohou č. 4 vnitřní směrnice ČSLH č. 155 z 23. 4. 2024; vyúčtování musí být vyplněno čitelně ve dvou vyhotoveních, z nichž jedno obdrží pořadatel příslušného utkání a druhé rozhodčí; pokud je rozhodčí plátce DPH, je povinen vystavit daňový doklad v souladu se zákonem č. 235/2004 Sb., o dani z přidané hodnoty;
- f) za správnost a výši vyúčtování odpovídá rozhodčí; má-li ve smyslu písm. e) tohoto odstavce pořadatel za povinnost vyplatit rozhodčím odměny v hotovosti bezprostředně po skončení utkání a tyto odměny nevyplatí, rozhodčí poznamená tuto skutečnost v zápise o utkání a zašle vyúčtování řídicímu orgánu soutěže; odměny v tomto případě vyplatí rozhodčím přímo řídicí orgán soutěže a jejich nevyplacení Klubem je disciplinárním proviněním.

23. S výjimkou soutěžních utkání soutěže Maxa liga a soutěže II. liga ČR, kde pravidla pro podávání stížností na výkon rozhodčích konkrétně upravují technické normy té které soutěže, platí, že každý Klub má právo podat stížnost na výkon rozhodčích v utkání příslušné soutěže, jejímž řídicím orgánem je VV ČSLH, a ve kterém družstvo Klubu hrálo. Komise rozhodčích ČSLH takovou stížnost vyhodnotí a Klubu zašle písemné stanovisko nejpozději 14. den ode dne doručení stížnosti, pokud:

- a) je stížnost podána nejpozději do 48 hodin od okamžiku skončení příslušného utkání elektronickou poštou (e-mailem) na adresu [sindler@czehockey.cz](mailto:sindler@czehockey.cz) a [potsch@czehockey.cz](mailto:potsch@czehockey.cz);
- b) jsou záběry situací z příslušného utkání, ve kterých Klub spatřuje pochybení rozhodčích, obsažené ve stížnosti (dále také jen jako „**Situace**“) zachyceny v časovém rozpětí 10 - 30 sekund před rozhodným momentem situace, a 10 - 30 sekund po tomto rozhodném momentu Situace,
- c) Klub ve stížnosti (i) označí číslo příslušného utkání dle číslování utkání dle rozpisu utkání soutěže uveřejněného v Systému zápasů, (ii) uvede přesný čas/přesné časy utkání dle oficiální zápasové časomíry, ve kterém/kterých mělo dojít k Situaci/Situacím, a (iii) ke každé jednotlivé Situaci uvede popis, ze kterého bude patrné, v čem Klub v příslušné Situaci spatřuje pochybení rozhodčího,
- d) Klub ke stížnosti doloží potvrzení o úhradě poplatku za podání stížnosti na účet ČSLH č.: 253783461/0300 (variabilní symbol: číslo utkání, poznámka pro příjemce: oficiální sportovní název Klubu) ve výši, která se stanovuje na 1.000,- Kč, obsahuje-li stížnost maximálně 3 Situace, případně ve výši odpovídající počtu Situací s tím, že každá další Situace nad rámec stanovených 3 Situací je zpoplatněna částkou ve výši 1.000,- Kč (tj. např. podá-li Klub stížnost obsahující 6 Situací, činí výše poplatku za podání stížnosti 4.000,- Kč).

24. Výstroj hráčů upravují Pravidla s výjimkami zohledňujícími specifika a sportovní úroveň příslušných soutěží (**Příloha č. 3**). V odůvodněných případech má STK ČSLH oprávnění udělit kterémukoliv hráči, který se má účastnit soutěže, jejímž řídicím orgánem je VV ČSLH, na jeho písemnou žádost výjimku z ustanovení Pravidel upravujících náležitosti povinné výstroje a výzbroje hráčů.
25. Rozměry hřiště, výška hrazení, výška ochranného skla po stranách a výška ochranného skla na konci hřiště jsou stanoveny čl. 307 odst. 1. SDŘ.
26. Pro soutěže organizované a řízené ČSLH s výjimkou soutěže Maxa liga platí odchylně od ustanovení čl. 63.2. bodu iii. Pravidel, že menší trest za zdržování hry se neuloží, pokud hráč vystřelí puk přímo přes hrazení v místě bez ochranného skla. Není přitom rozhodující, zda puk poté přeletí ochranné sklo za hráčskými lavicemi či nikoliv.
27. Ve všech mistrovských utkáních soutěží ČSLH tam, kde časomíra neumožňuje odečítat čas utkání (od 20:00 do 0:00), je povolena výjimka v načítání času (od 0:00 do 20:00) - výjimka z čl. 4.2. Pravidel.
28. V utkáních soutěže Maxa liga a soutěže II. liga ČR se hráči osobní trest do konce utkání za přestupek Bitka dle čl. 46 Pravidel neuloží, pokud:
- a) takovému hráči již nebyl v předcházejícím průběhu konání utkání uložen větší trest dle čl. 20.1. Pravidel za podíl na šarvátce specifikované čl. 46 Pravidel;
  - b) se hráč účastní šarvátky s protihráčem, do které se oba protihráči zapojí s obdobnou aktivitou, tj. tzv. vyvážené šarvátky;
  - c) hráč svým jednáním nenaplnil předpoklady k uložení osobního trestu do konce utkání ve smyslu čl. 46.4. - 46.13. Pravidel.
29. Nestanovují-li technické normy příslušné soutěže jinak, nemusejí mít hráči v utkáních dresy opatřeny jmenovkou na jejich zadní části.

## **LÉKAŘSKÉ PROHLÍDKY HRÁČŮ LEDNÍHO HOKEJE**

V souladu s obecně závaznými právními předpisy a z důvodu mnohých se případů srdečních příhod hráčů ledního hokeje, které končí zanecháním aktivní činnosti, invaliditou či úmrtím, ČSLH v souladu s vyhláškou č. 391/2013 Sb., Vyhláška o zdravotní způsobilosti k tělesné výchově a sportu, stanovuje následující minimální obsah povinných lékařských prohlídek u hráčů ledního hokeje v soutěžích organizovaných a řízených ČSLH.

### **1. U hráčů účastnících se soutěží ČSLH:**

- a) rodinná anamnéza se zaměřením na výskyt náhlého úmrtí;
  - b) sportovní anamnéza se zaměřením na provozovanou pohybovou aktivitu hráče a popis časové a fyzické náročnosti ledního hokeje;
  - c) rozbor údajů o dosavadním vývoji zdravotního stavu hráče a dosud prodělaných onemocněních a užívaných léčivých přípravcích s cíleným zaměřením zejména na výskyt nemocí, které mohou omezit nebo vyloučit zdravotní způsobilost hráče k lednímu hokeji;
  - d) komplexní fyzikální vyšetření s důrazem na posouzení stavu a funkce orgánů a systémů hráče, které budou zatěžovány ledním hokejem;
  - e) rozbor údajů o vykonávaném sportu;
- (vyšetření uvedená pod písm. a) až e) tohoto odstavce dále také jako „**Základní vyšetření**“);

- f) laboratorní a další odborná vyšetření, pokud to vyžaduje zdravotní stav hráče zjištěný Základním vyšetřením nebo zdravotní náročnost ledního hokeje nebo předpokládaná intenzita zatížení a objemu tréninku.

### **2. U hráčů účastnících se soutěží Maxa liga, DHL ELJ a ELD:**

- a) vyšetření podle odst. 1. shora;
- b) zjištění základní antropometrie;
- c) standardní klidové elektrokardiografické vyšetření;
- d) zátěžové vyšetření včetně monitorace elektrokardiografické křivky a tlaku krve;
- e) laboratorní a další odborná vyšetření, pokud to vyžaduje zdravotní stav hráče zjištěný vyšetřeními uvedenými pod písm. c) - d) tohoto odstavce.

# **P R O T O K O L**

## **O SOUHLASU SE STARTEM HRÁČE VE VYŠŠÍ VĚKOVÉ KATEGORII**

**čl. 219 odst. 1. SDŘ**

Příjmení: .....

Jméno: .....

Identifikační číslo hráče: .....

Start za věkovou kategorii: .....

Sezóna: .....

.....

zákonný zástupce

.....

lékař

.....

klub

## PŘEHLED POVINNÉ VÝSTROJE HRÁČŮ A VÝJIMEK Z PRAVIDEL

Soutěž	Maxa liga	II. liga ČR	DHL ELJ	LJ, RLJ	ELD	LD, RLD	EL9, L9 a mladší	SŽ
<b>Chránič očí:</b>	musí nosit všichni hráči narození po 31.12. 1974	musí nosit všichni hráči narození po 31.12. 1974	musí nosit všichni hráči, nemají-li helmu s mřížkou, resp. celoobličejovým chráničem	musí nosit všichni hráči, nemají-li helmu s mřížkou, resp. celoobličejovým chráničem	----- -----	----- -----	----- -----	----- -----
<b>Helma s mřížkou, resp. celoobličejovým chráničem:</b>	musí nosit všichni hráči ročníku 2007 a mladší	musí nosit všichni hráči ročníku 2007 a mladší	musí nosit všichni hráči ročníku 2007 a mladší	musí nosit všichni hráči ročníku 2007 a mladší	musí nosit všichni hráči	musí nosit všichni hráči	musí nosit všichni hráči	musí nosit všechny hráčky
<b>Chránič zubů:</b>	musí nosit všichni hráči ročníku 2004 a mladší, nenosí-li celoobličejový chránič	musí nosit všichni hráči ročníku 2004 a mladší, nenosí-li celoobličejový chránič	musí nosit všichni hráči, nenosí-li celoobličejový chránič	musí nosit všichni hráči, nenosí-li celoobličejový chránič	doporučuje se	doporučuje se	doporučuje se	doporučuje se
<b>Chránič proti říznutí do krku</b>	musí nosit všichni hráči	musí nosit všichni hráči	musí nosit všichni hráči	musí nosit všichni hráči	musí nosit všichni hráči	musí nosit všichni hráči	musí nosit všichni hráči	musí nosit všichni hráčky



Soutěž	Maxa liga	II. liga ČR	DHL ELJ	LJ, RLJ	ELD	LD, RLD	EL9, L9 a mladší	SŽ
<b>Výjimky v barvách výstroje:</b>	brankář může mít jinou barvu kalhot	hráči nemusí mít stejnou barvu helem, brankář může mít jinou barvu kalhot	brankář může mít jinou barvu kalhot	hráči nemusí mít stejnou barvu helem a kalhot	brankář může mít jinou barvu kalhot	hráči nemusí mít stejnou barvu helem a kalhot	hráči nemusí mít stejnou barvu helem a kalhot	hráčky nemusí mít stejnou barvu helem a kalhot
<b>Dresy:</b>	na rukávech dresů nemusí být čísla, dresy nemusejí být opatřeny jmenovkou, nestanovují-li technické normy příslušné soutěže jinak							
<b>Hřiště:</b>	neplatí ustanovení o minimálních rozměrech hráčské a trestné lavice							

# Vnitřní směrnice Českého svazu ledního hokeje z.s.

## č. 150

upravující

### dokládání zdravotní způsobilosti hráčů

**v souladu se zákonem č. 373/2011 Sb., o specifických zdravotních službách, a vyhláškou č. 391/2013 Sb., o zdravotní způsobilosti k tělesné výchově a sportu**

1. Tréninkového procesu a utkání klubu se mohou účastnit pouze hráči, kteří jsou zdravotně způsobilí a jímž byl vydán lékařský posudek o zdravotní způsobilosti ke sportu (dále také jako „**Lékařský posudek**“):
  - a) u hráčů zařazených do družstva klubu majícího právo účasti v soutěži extraliga seniorů nebo I. liga seniorů a u hráčů zařazených do Akademií Českého svazu ledního hokeje z.s. (dále také jako „**Vrcholový sport**“) poskytovatelem zdravotních služeb v oboru tělovýchovné lékařství a u hráčů ostatních registrujícím poskytovatelem zdravotních služeb v oboru všeobecné praktické lékařství nebo v oboru praktické lékařství pro děti a dorost anebo poskytovatelem zdravotních služeb v oboru tělovýchovné lékařství;
  - b) vydaný mimo jiné na základě:
    - (i) vstupní lékařské prohlídky provedené v souladu s ust. § 4 vyhlášky č. 391/2013 Sb. (před zařazením hráče do Vrcholového sportu), nebo
    - (ii) pravidelné lékařské prohlídky provedené v souladu s ust. § 5 vyhlášky č. 391/2013 Sb. (po dobu účasti hráče v tréninkovém procesu či utkáních klubu), případně
    - (iii) mimořádné lékařské prohlídky provedené v souladu s ust. § 6 vyhlášky č. 391/2013 Sb. (v případech uvedených v ust. § 6 odst. 1 a 2 vyhlášky č. 391/2013 Sb.);
  - c) v případě Lékařského posudku vydaného na základě:
    - (i) vstupní lékařské prohlídky ne starší 6 měsíců,
    - (ii) pravidelné lékařské prohlídky ne starší 12 měsíců;
  - d) se závěrem, že je hráč zdravotně způsobilý hrát závodně lední hokej.

2. Kluby jsou povinny:
  - a) kontrolovat doklady o zdravotní způsobilosti hráčů účastnících se tréninkového procesu či utkání klubu;
  - b) na vyžádání řídicího orgánu soutěže tyto předložit řídicímu orgánu soutěže nebo jím pověřené osobě;
  - c) neumožnit účast hráče v tréninkovém procesu či utkání klubu bez prokázání zdravotní způsobilosti hráče v souladu s touto směrnicí.
3. Schváleno výkonným výborem Českého svazu ledního hokeje z.s. (dále také jako „VV ČSLH“) dne 29. 6. 2023.
4. Tato vnitřní směrnice je platná a účinná od data jejího schválení VV ČSLH a datem nabytí její účinnosti se ruší vnitřní směrnice ČSLH č. 98 ze dne 3. 4. 2018.

V Praze dne 29. 6. 2023

.....  
Jan Černý  
generální sekretář  
Český svaz ledního hokeje z.s.

# Vnitřní směrnice Českého svazu ledního hokeje z.s.

## č. 138

upravující

### **povinnosti pořádajícího klubu při zajištění zdravotnické služby**

**v souladu s čl. 314 písm. e) Soutěžního a disciplinárního řádu Českého svazu ledního hokeje z.s.**

1. Pořádající klub je povinen zajistit zdravotnickou službu s potřebným vybavením pro první pomoc a telefon, kterým je kdykoliv možno přivolat rychlou lékařskou pomoc.
2. Nestanoví-li jiné předpisy vydané Českým svazem ledního hokeje z.s. (dále také jako „ČSLH“) jinak, je pořádající klub pro pořádání mezinárodních utkání a utkání I. ligy seniorů povinen zajistit přítomnost lékaře na zimním stadionu a sanitky u zimního stadionu, pokud její dojezdová vzdálenost je delší pěti minut.
3. Pro pořádání utkání v soutěžích Extraliga juniorů, Liga juniorů a Extraliga dorostu je pořádající klub povinen zajistit na zimním stadionu přítomnost lékaře nebo zdravotnického záchranáře.
4. Pro pořádání ostatních utkání je pořádající klub povinen zajistit na zimním stadionu přítomnost buďto lékaře nebo zdravotní sestry nebo zdravotnického záchranáře, kterým může být i para medik (student VŠ) po absolvování příslušných zkoušek.
5. Ve všech soutěžích ČSLH a při tréninkovém procesu družstev účastnících se těchto soutěží je povinností pořádajícího klubu vybavit na zimním stadionu ošetřovnu první pomoci minimálně (i) externím defibrilátorem ve funkčním stavu, v blízkém dosahu a připravenému k okamžitému použití, (ii) krčním límcem „Philadelphia“ dětským a dospělým s možností jednoho s regulovanou výškou pro děti i dospělé, (iii) sadou fixací na končetiny horní a dolní s možností vakuových fixačních dlah nebo Kramerových dlah různých velikostí, (iv) obvazovým materiálem (obvazy různé šířky, sterilní krytí, gázy a tampóny), (v) desinfekcí (septonex, betadine atd.) a (vi) léky na bolest v tabletách či injekční formě, náplastmi na provizorní zalepení tržných ran, náplastmi na rány.
6. Tato vnitřní směrnice je platná a účinná od data jejího schválení VV ČSLH a datem nabytí její účinnosti se ruší vnitřní směrnice ČSLH č. 130 ze dne 8. 6. 2022.

V Praze dne 8. 9. 2022

# Vnitřní směrnice Českého svazu ledního hokeje z.s.

## č. 154

upravující

### podmínky pro „omlazení“ hráče pro účely jeho zařazení v soutěžích ČSLH

1. Tato vnitřní směrnice upravuje podmínky pro „omlazení“ hráče pro účely jeho zařazení v konkrétní soutěži či soutěžích Českého svazu ledního hokeje z.s. (dále také jako „**ČSLH**“), tedy pro to, aby hráč byl vzhledem k zásadnímu rozdílu mezi jeho biologickým a chronologickým věkem pro účely jeho zařazení v takové soutěži či soutěžích ČSLH považován za hráče o jeden rok mladšího ročníku narození (dále také jako „**Omlazení hráče**“).
2. Povolit Omlazení hráče, a tedy jeho start v konkrétní soutěži či soutěžích organizovaných a řízených ČSLH pro mladší hráče je oprávněn výhradně výkonný výbor ČSLH (dále také jako „**VV ČSLH**“), a to pouze:
  - a) je-li žádost o Omlazení hráče podána ČSLH nejpozději do 30. 11. roku, v němž začala příslušná sezóna (sezónou se rozumí období od 1. 5. roku do 30. 4. roku následujícího), v níž má být příslušný hráč považován za hráče o jeden rok mladšího ročníku narození,
  - b) jedná-li se o hráče, který v roce, v němž začala příslušná sezóna, dovršil či dovrší 15. rok věku, a mladšího,
  - c) je-li objektivně prokázáno, že biologický věk hráče je o 12 a více měsíců nižší nežli věk chronologický,
  - d) nejdéle na dobu do konce příslušné sezóny.
3. Žádost o Omlazení hráče musí být podložena:
  - a) souhlasem příslušného hráče, a není-li hráč plně svéprávný, též souhlasem jeho zákonného zástupce,
  - b) souhlasem klubu, za který má hráč v příslušné sezóně na základě podané žádosti o Omlazení hráče nastupovat, není-li tento žadatelem o Omlazení hráče,
  - c) lékařskou zprávou poskytovatele zdravotních služeb v oboru tělovýchovné lékařství nebo praktické lékařství pro děti a dorost se závěrem, že vzhledem k výrazně nižšímu biologickému věku hráče oproti jeho věku chronologickému se nedoporučuje, aby hráč startoval v soutěžích ČSLH organizovaných pro hráče jeho ročníku narození, a doporučuje proto, aby hráč startoval v soutěžích ČSLH organizovaných pro hráče o jeden rok mladšího ročníku narození, ne starší než 3 měsíce, obsahující mj. aktuální údaje o hmotnosti a tělesné výšce hráče,
  - d) souhlasem řídicího orgánu příslušné soutěže, není-li jím VV ČSLH.
4. Pro ověření biologického věku příslušného hráče je tento hráč povinen se zaregistrovat u lékaře přímo určeného ČSLH (dále také jako „**Lékař ČSLH**“) s tím, že po vyplnění anamnestického dotazníku (o způsobu zisku anamnestických údajů a vyšetření bude hráč nebo jeho zákonný zástupce informován Lékařem ČSLH) vystaví Lékař ČSLH hráči žádanku pro vyhotovení rentgenového snímku nedominantní ruky a zápěstí. Na základě této žádanky bude hráči v jím určeném zdravotnickém zařízení proveden rentgenový snímek, který je hráč následně povinen doručit ČSLH.

5. Nebude-li příslušným rentgenovým snímkem určen biologický věk hráče na roky a měsíce, je ČSLH oprávněn vyhodnocení biologického věku hráče na základě rentgenového snímku nedominantní ruky provádět ve spolupráci s k tomu oprávněným subjektem, který určí ČSLH.
6. V případě schválení žádosti o Omlazení hráče VV ČSLH je příslušný hráč oprávněn v příslušné sezóně nastupovat výhradně ve věkové kategorii, do které bylo Omlazení hráče schváleno.
7. Schváleno VV ČSLH dne 23. 4. 2024.
8. Tato vnitřní směrnice je platná a účinná od data jejího schválení VV ČSLH a datem nabytí její účinnosti se ruší vnitřní směrnice ČSLH č. 140 ze dne 19. 10. 2022.

V Praze dne 23. 4. 2024

.....

Jan Černý

generální sekretář

Český svaz ledního hokeje z.s.

# Vnitřní směrnice Českého svazu ledního hokeje z.s.

## č. 106

upravující

### **výši a způsob placení poplatku za oprávnění hráče startovat v soutěžích Českého svazu ledního hokeje z.s.**

1. Tato směrnice upravuje výši a způsob placení poplatku za oprávnění hráče/hráčky ledního hokeje či para (dříve sledge) hokeje (dále také jako „**Hráč**“) startovat v soutěžích Českého svazu ledního hokeje z.s. (dále také jako „**Poplatek**“).
2. Dle písm. c) čl. 320 soutěžního a disciplinárního řádu Českého svazu ledního hokeje z.s. (dále také jako „**ČSLH**“) může Hráč v utkání soutěže ČSLH hrát pouze tehdy, je-li prostřednictvím registračního systému provozovaného ČSLH na adrese webové stránky [www.hokejovaregistrace.cz](http://www.hokejovaregistrace.cz) (dále také jako „**Registrační systém**“) za Hráče uhrazen Poplatek.
3. Poplatek činí:
  - a) 200 Kč za sezónu (sezónou se rozumí období od 1. 5. roku do 30. 4. roku následujícího) u Hráčů, kteří v roce, v němž začala příslušná sezóna, dovršili či dovrší 20. rok věku, a starších;
  - b) 100 Kč za sezónu u ostatních Hráčů.
4. Poplatek se hradí prostřednictvím klubu, a to vždy pouze v příslušné sezóně.
5. Schváleno výkonným výborem ČSLH (dále také jako „**VV ČSLH**“) dne 7. 5. 2019.
6. Tato vnitřní směrnice je platná a účinná od data jejího schválení VV ČSLH.

# Vnitřní směrnice Českého svazu ledního hokeje z.s.

## č. 145

upravující

### organizaci a pravidla ledního hokeje v utkáních soutěží věkové kategorii mladších a starších žáků

#### Článek I.

##### PŮSOBNOST

Tato směrnice upravuje organizaci hry a pravidla ledního hokeje v utkáních mistrovských dlouhodobých a krátkodobých soutěží organizovaných řídícím orgánem soutěže ve smyslu čl. 202 soutěžního a disciplinárního řádu Českého svazu ledního hokeje z.s. (dále také jako „SDŘ“) ve věkové kategorii mladších žáků (pro sezónu 2024-2025 se jedná o kategorii hráčů ročníku narození 2013 a 2014) a starších žáků (pro sezónu 2024-2025 se jedná o kategorii hráčů ročníku narození 2011 a 2012).

#### Článek II.

##### HRA TĚLEM

1. Ve smyslu pravidel ledního hokeje v platném znění (dále také jako „Pravidla“) je hra tělem v utkáních ledního hokeje nedílnou součástí hry s tím, že tresty za přestupky proti Pravidlům upravují Pravidla.
2. Se zvláštním přihlédnutím k věku hráčů účastnících se utkání mistrovských dlouhodobých a krátkodobých soutěží organizovaných řídícím orgánem soutěže ve smyslu čl. 202 SDŘ ve věkové kategorii mladších žáků a značných rozdílů v tělesné konstituci jednotlivých hráčů v uvedené věkové kategorii se v těchto utkáních hra do těla posuzuje dle Pravidel platných pro ženský hokej (zejména čl. 101.1. Pravidel).

#### Článek III.

##### ODCHYLKY OD PRAVIDEL V ORGANIZACI HRY

1. V utkáních soutěží organizovaných řídícím orgánem soutěže ve smyslu čl. 202 SDŘ ve věkové kategorii mladších žáků, resp. ve věkové kategorii starších žáků, se neuplatňuje ustanovení čl. 85.1. odstavce sedmého Pravidel, přičemž zasáhne-li puk ochrannou síť v koncovém pásmu, hra se odchylně od uvedeného čl. 85.1. odstavce sedmého Pravidel nepřerušuje.



2. V utkáních soutěží organizovaných řídícím orgánem soutěže ve smyslu čl. 202 SDŘ ve věkové kategorii mladších žáků, resp. ve věkové kategorii starších žáků, neplatí ustanovení Pravidel o tzv. „hybridním zakázaném uvolnění“ a zakázané uvolnění se posuzuje dle pravidel ledního hokeje 2010-2014. V soutěžích těchto věkových kategorií se zároveň na základě rozhodnutí výkonného výboru ČSLH ze dne 1. 9. 2010 neuplatňuje příslušné ustanovení čl. 82.1. Pravidel zakazující družstvu, které se dopustí zakázaného uvolnění dle čl. 81 Pravidel, provést před následným vhazováním střídání hráčů v poli.
3. V utkáních soutěží organizovaných řídícím orgánem soutěže ve smyslu čl. 202 SDŘ ve věkové kategorii mladších žáků, resp. ve věkové kategorii starších žáků, neplatí ustanovení Pravidel zakazující brankáři v prostoru za úrovní brankové čáry hru s pukem mimo vymezené území brankáře. Zahraje-li brankář puk mimo vymezené území, hra se nepřerušuje a příslušnému brankáři nebude uložen menší trest za zdržování hry ve smyslu čl. 27 odst. 27.7. Pravidel.
4. V utkáních soutěží organizovaných řídícím orgánem soutěže ve smyslu čl. 202 SDŘ ve věkové kategorii mladších žáků, resp. ve věkové kategorii starších žáků, neplatí příslušná část ustanovení čl. 63.8. Pravidel zakazující provést jakékoliv střídání družstvu, jehož hráč neúmyslně posune branku, čímž způsobí přerušení hry, nebo jehož brankář způsobí přerušení hry překrytím puku vystřeleným hráčem útočícího družstva z jeho poloviny hřiště.
5. V utkáních soutěží organizovaných řídícím orgánem soutěže ve smyslu čl. 202 SDŘ ve věkové kategorii mladších žáků, resp. ve věkové kategorii starších žáků, se odchýlně od Pravidel stanovuje, že v situaci, kdy puk opustí útočné pásmo a útočící hráč jej nastřelí nebo jinak zahraje zpět do útočného pásma v okamžiku, kdy se v útočném pásmu stále nachází jakýkoliv útočící hráč, neuplatní čárový rozhodčí postup dle čl. 83 odst. 83.3. Pravidel, tj. nebude signalizovat „ofsajdovou výhodu“, ale okamžitě přerušuje hru a situaci vyhodnotí dle čl. 83 odst. 83.7. Pravidel jako úmyslný ofsajd. Vhazování se následně provede dle čl. 83 odst. 83.6. bodu (iv) Pravidel na bodu pro vhazování v obranném pásmu provinivšího se družstva.

## **Článek VII.**

### **ZÁVĚREČNÁ USTANOVENÍ**

1. Schváleno VV ČSLH dne 28. 4. 2023.
2. Tato vnitřní směrnice je platná a účinná od data jejího schválení VV ČSLH a datem nabytí její účinnosti se ruší vnitřní směrnice ČSLH č. 139 ze dne 8. 9. 2022.

V Praze dne 28. 4. 2023

# Vnitřní směrnice Českého svazu ledního hokeje z.s.

## č. 144

upravující

### organizaci a pravidla ledního hokeje v utkáních soutěží věkové kategorie 2. - 4. tříd

#### Článek I.

##### PŮSOBNOST

Tato směrnice upravuje organizaci hry a pravidla ledního hokeje v utkáních mistrovských a nemistrovských, dlouhodobých a krátkodobých soutěží organizovaných řídicím orgánem soutěže ve smyslu čl. 202 soutěžního a disciplinárního řádu Českého svazu ledního hokeje z.s. (dále jen jako „ČSLH“) pro soutěže věkové kategorie 4. tříd (pro sezónu 2024-2025 se jedná o hráče ročníku narození 2015), věkové kategorie 3. tříd (pro sezónu 2024-2025 se jedná o hráče ročníku narození 2016) a věkové kategorie 2. tříd (pro sezónu 2024-2025 se jedná o hráče ročníku narození 2017, a mladší).

#### Článek II.

##### HRACÍ PLOCHA

1. Hrací plocha se vytvoří tak, že se na vyznačené modré čáry položí mantinely.
2. Utkání se hraje v útočných, resp. obranných třetinách, a to i na dvou plochách současně.
3. Střední pásmo je vyhrazeno pro střídání a odpočinek hráčů, pobyt trenérů a vedoucích družstev.
4. Střední pásmo je k účelu dle odst. 3. tohoto článku vybaveno přenosnými lavičkami.
5. Pro utkání soutěže věkové kategorie 3. tříd, resp. utkání soutěže věkové kategorie 4. tříd může být hrací plocha vytvořena též následovně:
  - a) na polovině hrací plochy, a to i na dvou plochách současně; Mantinely se položí na středovou červenou čáru; Při hře na této hrací ploše využívají družstva standardních hráčských lavic s tím, že na pravé hráčské lavici střídají družstva, která hrají na pravé polovině hrací plochy, na levé hráčské lavici družstva, která hrají na levé polovině hrací plochy (viz příloha č. 1 této směrnice),
  - b) na podélné polovině hrací plochy, a to i na dvou plochách současně; Mantinely se položí po celé ose hrací plochy; Při hře na této hrací ploše využívají družstva standardních hráčských lavic a trestných lavic s tím, že družstva provádějí střídání vždy z té hráčské, resp. trestné lavice, která je blíže jejich brance (viz příloha č. 2 této směrnice),
  - c) na třetinách hrací plochy, a to i na dvou plochách současně; Mantinely se položí na jednu z modrých čar hrací plochy, čímž vznikne prostor pro hru na dvou třetinách hrací plochy a rovněž prostor pro hru na jedné třetině hrací plochy; Při hře na této hrací ploše využívají družstva standardních hráčských lavic s tím, že na pravé hráčské lavici střídají družstva, která hrají na pravé polovině hrací plochy, na levé hráčské lavici družstva, která hrají na levé polovině hrací plochy (viz příloha č. 3 této směrnice).

### Článek III.

#### BRANKY

1. Každé jednotlivé hřiště musí mít dvě branky o rozměrech stanovených čl. 2.1. pravidel ledního hokeje v platném znění (dále jen jako „**Pravidla**“), po jedné na každé straně hřiště, přičemž ve všech utkáních je povinné používání snížených branek (o výšce 101 cm včetně horní tyče od úrovně hrací plochy).
2. Branky se umísťují na obvodu kruhů pro vhazování tak, aby za brankou zůstal volný prostor o šířce 1,5 m pro bezpečné pokračování ve hře i za brankou.
3. Pokud jsou utkání soutěží věkové kategorie 3. tříd, resp. utkání soutěže věkové kategorie 4. tříd hrána na polovinu hrací plochy dle čl. II odst. 5. písm. a) této směrnice, musí být jedna z branek umístěna do vymezeného místa jako při hře na celé hřiště a druhá branka musí být umístěna ve středním pásmu tak, aby za oběma brankami zůstal stejně široký volný prostor pro bezpečné pokračování ve hře i za brankou.
4. Pokud jsou utkání soutěží věkové kategorie 3. tříd, resp. utkání soutěže věkové kategorie 4. tříd hrána na polovinu hrací plochy dle čl. II odst. 5. písm. b) této směrnice, musí být obě branky umístěny na brankovou čáru s tím, že vzdálenost od středu branky k hrazením musí být shodná.
5. Pokud jsou utkání soutěží věkové kategorie 3. tříd, resp. utkání soutěže věkové kategorie 4. tříd hrána na třetinách hrací plochy dle čl. II odst. 5. písm. c) této směrnice, musí být branky při hře na menší části hřiště (na jedné třetině hřiště) umístěny na obvodu kruhů pro vhazování tak, aby za brankou zůstal volný prostor o šířce 1,5 m pro bezpečné pokračování ve hře i za brankou, při hře na větší části hřiště (na dvou třetinách hřiště) musí být jedna z branek umístěna do vymezeného místa jako při hře na celé hřiště a druhá branka musí být umístěna ve středním pásmu mezi středovou a vzdálenější modrou čáru tak, aby za oběma brankami zůstal stejně široký volný prostor pro bezpečné pokračování ve hře i za brankou.

### Článek IV.

#### VÝZBROJ A VÝSTROJ

1. Hráči nastupují k utkání v kompletní výstroji a výzbroji pro lední hokej.
2. Utkání soutěží věkové kategorie 2. tříd se hrají výhradně s odlehčenými (modrými) pukem.
3. Jednotlivé formace družstva (čtveřice/trojice) jsou barevně označeny páskou na levé paži hráče.
4. Barevné označení formací družstva je jednotné: 1. formace - červená, 2. - zelená, 3. - modrá, 4. - žlutá. Jednotlivé formace družstva jsou v zápise o utkání uvedeny v pořadí dle předchozí věty, u všech hráčů družstva musí být uvedeno číslo dresu a poznámka o barevném zařazení do formace družstva vyznačená písmeny Č - červená, resp. Z - zelená, resp. M - modrá, resp. Ž - žlutá.
5. Hráči družstva nemusí mít stejnou barvu helem a kalhot (výjimka z čl. 9.1. Pravidel).
6. Hráči družstva nemusí mít na rukávech dresů umístěná čísla dresů a současně s tím nemusí mít hráči dresy opatřeny jmenovkou (výjimka z čl. 9.2. Pravidel).
7. Brankář musí nosit obličejovou masku vyrobenou tak, aby jejími otvory nemohl proniknout puk ani čepel hole (viz čl. 202.2. Pravidel).

## Článek V.

### DRUŽSTVA/ROČNÍKY NAROZENÍ

1. Utkání soutěže věkové kategorie 2. tříd se hraje na hřišti dle čl. II odst. 1. – 4. této směrnice s tím, že družstvo klubu je povinno k takovému utkání nastoupit (i) ve stanoveném počtu hráčů minimálně s 1 brankářem a 6 hráči do pole, maximálně s 2 brankáři a 12 hráči do pole, přičemž v takovém případě v utkání hrají za družstvo klubu 1 brankář a 3 hráči do pole, nebo (ii) ve stanoveném počtu hráčů minimálně s 1 brankářem a 8 hráči do pole, maximálně s 2 brankáři a 16 hráči do pole, přičemž v takovém případě v utkání hrají za družstvo klubu 1 brankář a 4 hráči do pole. V případě, že v utkání, v němž za družstvo klubu hraje 1 brankář a 3 hráči do pole, složení družstva neumožňuje střídání kompletních formací o 3 hráčích do pole, resp. v utkání, v němž za družstvo klubu hraje 1 brankář a 4 hráči do pole, neumožňuje složení družstva střídání kompletních formací o 4 hráčích do pole, musí trenér družstva postupovat tak, aby nekompletní formace hráčů byla doplňována o hráče z ostatních formací formou pravidelné a rovnoměrné rotace všech hráčů do pole a v duchu „Fair Play“. V jakém počtu hráčů má být to které utkání příslušné soutěže věkové kategorie 2. tříd odehráno, určuje pořadající klub, resp. v turnajových utkáních klub pořadající příslušný turnaj. Řídící orgán soutěže rozpisem příslušné soutěže stanoví, jakým způsobem a v jaké lhůtě je pořadající klub, resp. v turnajových utkáních klub pořadající příslušný turnaj, povinen tuto skutečnost družstvu hostujícího klubu, resp. v turnajových utkáních ostatním klubům, jejichž družstva se mají příslušného turnaje zúčastnit, oznámit.
2. Utkání soutěže věkové kategorie 3. tříd, resp. utkání soutěže věkové kategorie 4. tříd se hraje na hřišti dle čl. II. této směrnice s tím, že družstvo klubu je povinno k takovému utkání nastoupit (i) ve stanoveném počtu hráčů minimálně s 1 brankářem a 6 hráči do pole, maximálně s 2 brankáři a 12 hráči do pole, přičemž v takovém případě v utkání hrají za družstvo klubu 1 brankář a 3 hráči do pole, nebo (ii) ve stanoveném počtu hráčů minimálně s 1 brankářem a 8 hráči do pole, maximálně s 2 brankáři a 16 hráči do pole, přičemž v takovém případě v utkání hrají za družstvo klubu 1 brankář a 4 hráči do pole. V případě, že v utkání, v němž za družstvo klubu hraje 1 brankář a 3 hráči do pole, složení družstva klubu neumožňuje střídání kompletních formací o 3 hráčích do pole, resp. v utkání, v němž za družstvo klubu hraje 1 brankář a 4 hráči do pole, neumožňuje složení družstva střídání kompletních formací o 4 hráčích do pole, musí trenér družstva postupovat tak, aby nekompletní formace hráčů byla doplňována o hráče z ostatních formací formou pravidelné a rovnoměrné rotace všech hráčů do pole a v duchu „Fair Play“. Na jakém hřišti dle čl. II. této směrnice a v jakém počtu hráčů má být to které utkání příslušné soutěže věkové kategorie 3. tříd, resp. utkání soutěže věkové kategorie 4. tříd, odehráno, určuje pořadající klub, resp. v turnajových utkáních klub pořadající příslušný turnaj. Řídící orgán soutěže rozpisem příslušné soutěže stanoví, jakým způsobem a v jaké lhůtě je pořadající klub, resp. v turnajových utkáních klub pořadající příslušný turnaj, povinen tyto skutečnosti družstvu hostujícího klubu, resp. v turnajových utkáních ostatním klubům, jejichž družstva se mají příslušného turnaje zúčastnit, oznámit.
3. Brankáři mohou v utkání střídát kdykoliv při přerušené hře na pokyn trenéra družstva. V utkání nesmí být brankář odvolán a nahrazen hráčem v poli.
4. Družstvo je povinno dodržet pravidelné střídání všech formací v průběhu celého utkání.
5. Hráčům „začátečnickům“ se povoluje start za družstvo hráčů mladšího ročníku narození, a to v maximálním počtu dvou takových hráčů za družstvo klubu v utkání (tj. v soutěži věkové kategorie 2. tříd mohou nastoupit za družstvo klubu v utkání též dva hráči věkové kategorie 3. tříd, v soutěži věkové kategorie 3. tříd mohou nastoupit za družstvo klubu v utkání též dva hráči věkové kategorie 4. tříd a

v soutěži věkové kategorie 4. tříd mohou nastoupit za družstvo klubu v utkání též dva hráči věkové kategorie mladších žáků, kteří v roce, v němž začala příslušná sezóna dovršili či dovrší 10. rok věku). Start takových hráčů je možný pouze se souhlasem trenéra soupeře, v průběhu příslušného utkání je též právem trenéra soupeře požádat rozhodčího utkání, aby v dalším průběhu příslušného utkání nepřipustil ke hře hráče „začátečníka“, pokud existují pochybnosti, že daný hráč je skutečně začátečníkem, či pokud svou výkonností výrazně převyšuje ostatní hráče příslušného utkání. Rozhodčí utkání je povinen takové žádosti vyhovět.

## **Článek VI.**

### **HRACÍ DOBA**

1. Hrací doba všech utkání soutěží věkové kategorie 2. - 4. tříd je 3 x 15 minut hrubého času. Měření času se provádí centrálně pro obě souběžně hraná utkání.
2. Přestávky mezi třetinami jsou minimální. Družstva si před začátkem každé části hry strany nemění.

## **Článek VII.**

### **ROZHODČÍ**

1. Utkání hrané na třetině, resp. polovině hrací plochy řídí jeden rozhodčí.
2. Rozhodčím v utkání soutěží věkové kategorie 2. - 4. tříd může být pouze osoba, která:
  - byla k řízení příslušného utkání pověřena pořadajícím klubem,
  - dovršila 15. rok věku,
  - je držitelem platného elektronického trenérského průkazu vystaveného ČSLH a/nebo platného elektronického funkcionářského průkazu vystaveného ČSLH a/nebo platného elektronického hráčského průkazu vystaveného ČSLH a/nebo platného elektronického průkazu rozhodčího vystaveného ČSLH.
3. Rozhodčí v utkání soutěží věkové kategorie 2. - 4. tříd je povinen plnit veškeré povinnosti uložené rozhodčímu soutěžním a disciplinárním řádem ČSLH, touto směrnicí a dalšími předpisy ČSLH, vyjma vnitřní směrnice ČSLH upravující povinnosti a odměňování rozhodčích v platném znění a vnitřní směrnice ČSLH upravující licence rozhodčích v platném znění. Na vyžádání trenéra družstva hostujícího klubu a/nebo zástupce řídicího orgánu soutěže musí pořadající klub prostřednictvím svého unikátního uživatelského přístupu do systému tzv. „malého elektronického zápisu“ provozovaného ČSLH na adrese webové stránky <http://maly.hokejovyzapis.cz> před utkáním, v jeho průběhu, nebo po jeho skončení prokázat, že je rozhodčí držitelem platného průkazu dle odst. 2. tohoto článku.
4. Rozhodčího dle odst. 2. tohoto článku pro řízení příslušného utkání je povinen zajistit pořadající klub.
5. Pořadající klub je povinen poskytnout rozhodčímu před začátkem utkání 1 - 2 náhradní puky pro zajištění neprodleného pokračování ve hře, např. v situaci při vyhození puku mimo hrací plochu.
6. Rozhodčí pískáním přerušuje hru pouze při vstřelení gólu, po nedovoleném zákroku, za který se nařizuje trestné střílení, a při rozehrání akce brankářem (odstoupení hráčů).

## **Článek VIII.**

### **PŘESTUPKY PROTI PRAVIDLŮM A TRESTY**

1. Se zvláštním přihlédnutím k věku hráčů účastnících se utkání soutěží věkové kategorie 2. - 4. tříd a značných rozdílů v tělesné konstituci jednotlivých hráčů uvedených věkových kategorií se v těchto utkáních hra do těla posuzuje dle Pravidel platných pro ženský hokej (zejména čl. 101.1. Pravidel).
2. Za vyjmenované přestupky (nedovolená hra tělem, bodnutí koncem nebo špičkou hole, sekání, krosček, podražení, vražení na hrazení, vysoká hůl a také při hře po odpískání) nařídí rozhodčí proti družstvu provinivšímu se hráče trestné střílení.
3. Za ostatní přestupky rozhodčí napomene provinivšího se hráče bez přerušení hry.
4. Trestná střílení se neprovádějí bezprostředně po přestupku, ale vždy po konci příslušné třetiny. Tato trestná střílení provedou hráči do pole určené trenérem družstva, přičemž hráči, který provede trestné střílení, je vždy dovoleno provést další trestné střílení až teprve poté, co provedou trestná střílení všichni ostatní hráči do pole z příslušného družstva.
5. Pravidlo o ofsajdu a pravidlo o zakázaném uvolnění se v utkání soutěží 2. - 4. třídy neuplatňuje, a to s výjimkou v utkáních soutěží věkové kategorie 3. tříd, resp. v utkáních soutěží věkové kategorie 4. tříd, hraných na třetinách hrací plochy dle čl. II odst. 5. písm. b) této směrnice, v nichž platí, že dojde-li k ofsajdovému postavení hráče útočícího družstva, rozhodčí utkání hru nepřeruší, ale oznámí hlasitě „Ofsajd“ a vyzve hráče útočícího družstva, aby opustili útočné pásmo, aniž by pokračovali ve hře s pukem. V případě, že hráči útočícího družstva pokynu neuposlechnou a dosáhnou vstřelení gólu, rozhodčí přeruší hru, gól nebude uznán, provinivší se družstvo opustí útočné pásmo a hra pokračuje rozehrávkou brankáře bránícího družstva.

## **Článek IX.**

### **LETMÉ STŘÍDÁNÍ**

1. Interval střídání po 60 sekundách hry provádí časoměřič zvukovým signálem, odlišným zapískáním nebo slovním povel.
2. Hráči, kteří byli ve hře, se již nesmí s viditelným úmyslem dotknout puku a jsou povinni neprodleně odjet na střídačku. Ve stejný okamžik do hry naskočí hráči do pole z hráčské lavice a plynule pokračují ve hře.
3. Střídání hráčů se musí provádět v prostoru střídačky družstva.

## **Článek X.**

### **PŘERUŠENÍ HRY/ROZEHRÁNÍ**

1. Vhazování se provádí pouze při zahájení utkání/třetiny.
2. Jediným bodem pro vhazování je vždy střed hřiště.
3. Pokud je puk v držení brankáře nebo má dojít k rozehrání hry po dosažení gólu, hráči do pole soupeře mají za povinnost (na povel rozhodčího) odstoupit zpět za úroveň poloviny hřiště, aby brankář mohl nerušeně rozehrát puk.

## **Článek XI.**

### **ORGANIZACE UTKÁNÍ**

1. Řídící orgán soutěže stanoví rozpisem soutěží, zda se utkání soutěže příslušné věkové kategorie konají turnajovým způsobem nebo klasickým zápasovým způsobem. Za turnajový způsob se přitom považují utkání hraná v určitý den na určitém místě za účasti minimálně 3 družstev, která se v rámci příslušného turnaje musí utkat 1x každý s každým.
2. Utkání soutěží věkových kategorií 2. - 4. tříd mohou být hrána pouze ve víkendových dnech, nebo ve státních svátcích. V případě turnajových utkání je řídící orgán soutěže povinen zajistit, že každé družstvo neodehraje více jak dva turnaje za kalendářní měsíc, v případě klasických utkání je řídící orgán soutěže povinen zajistit, že každé družstvo neodehraje více jak čtyři soutěžní utkání za kalendářní měsíc.
3. Organizace turnajů je v kompetenci řídícího orgánu soutěže s ohledem na počty přihlášených družstev do příslušné soutěže.
4. V utkáních soutěží věkových kategorií 2. - 4. tříd není povoleno zobrazovat průběžné a konečné skóre na časomíře. Výsledek utkání se do zápisu o utkání nevyplňuje.
5. Klubům a jeho funkcionářům (vedoucím družstva, trenérům atd.), rozhodčím i řídícímu orgánu soutěže se zakazuje vést jakoukoliv statistiku o průběhu utkání, či tabulku příslušné soutěže.
6. Pořádající klub, resp. v turnajových utkáních klub pořádající příslušný turnaj, má povinnost vyplnit v zápise o příslušném utkání následující údaje: počet diváků, typ hrací plochy, na které bylo utkání odehráno, čas začátku a konce příslušného utkání, údaje o zraněních hráčů, která měla souvislost s konáním utkání, jméno rozhodčího, jméno, příjmení a bydliště osoby provádějící výkon zdravotnické služby a jméno, příjmení a bydliště hlavního pořadatele.

## **Článek XII.**

### **ZÁVĚREČNÁ USTANOVENÍ**

5. Schváleno VV ČSLH dne 28. 4. 2023.
6. Tato vnitřní směrnice je platná a účinná od data jejího schválení VV ČSLH a datem nabytí její účinnosti se ruší vnitřní směrnice ČSLH č. 134 ze dne 28. 7. 2022.

V Praze dne 28. 4. 2023

.....  
Jan Černý

generální sekretář

Český svaz ledního hokeje z.s.

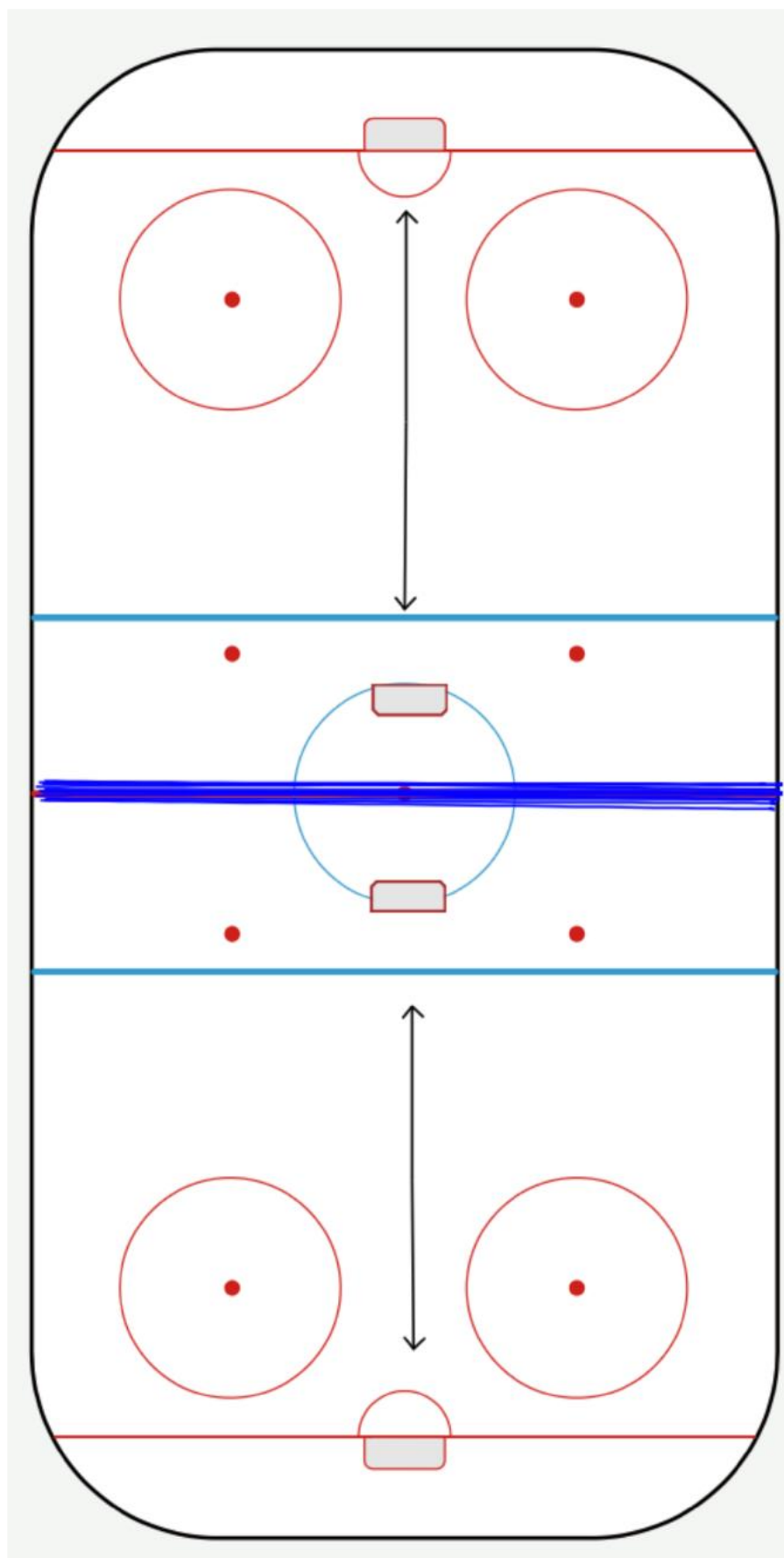



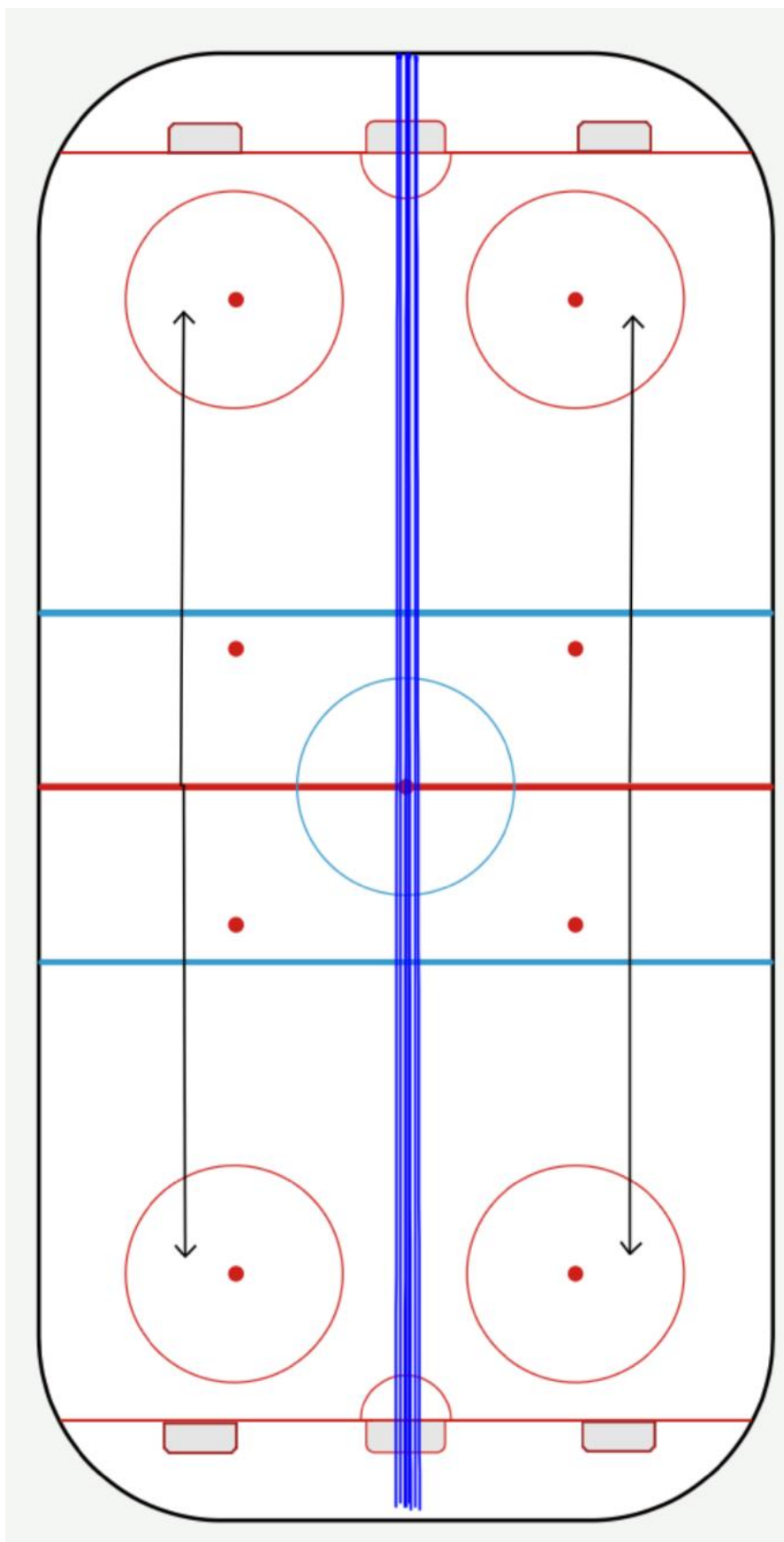

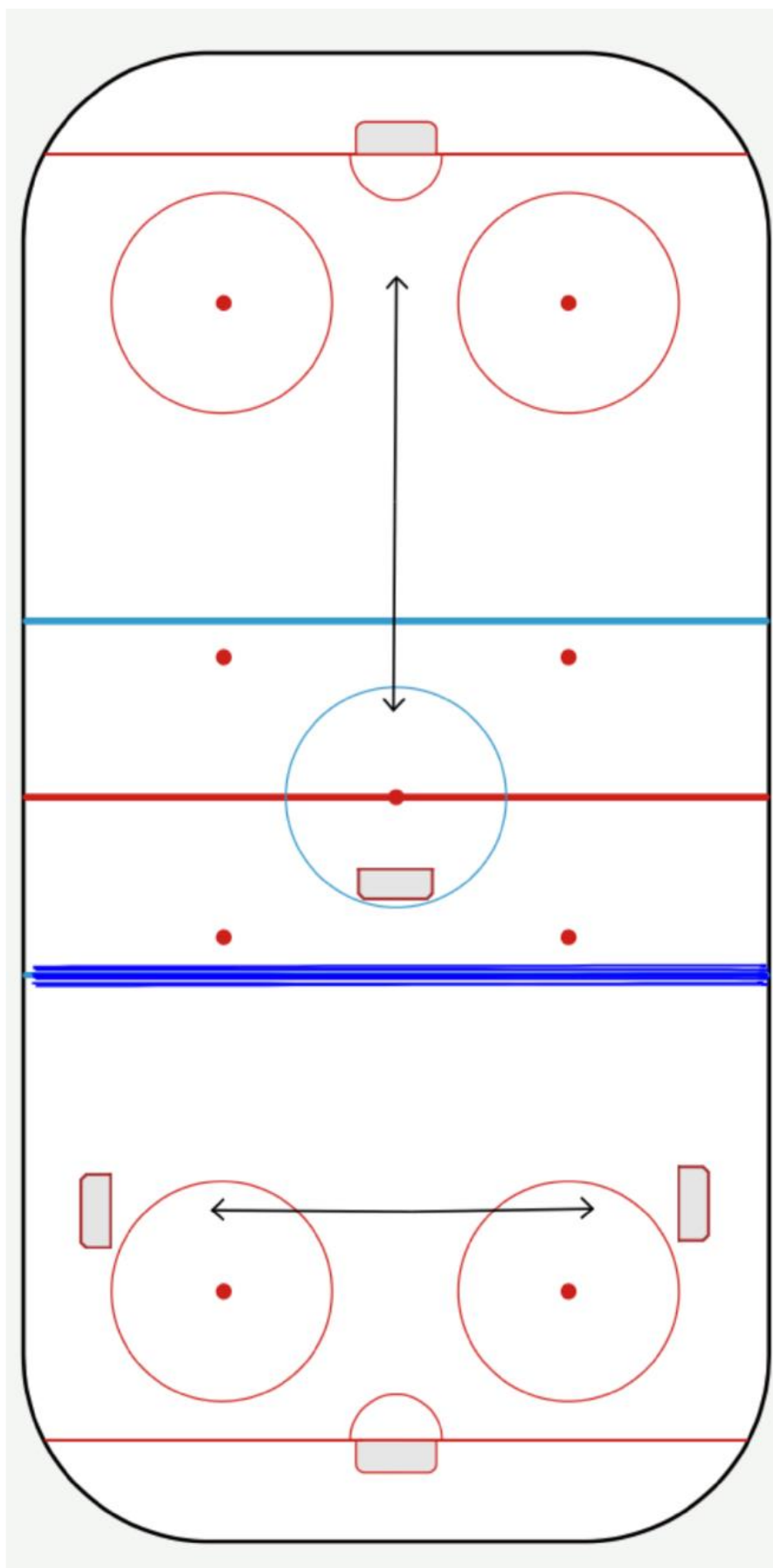

## V. Systém hry každý s každým – Bergerovy tabulky

### Pro 3 a 4 družstva

I. kolo	1-4	2-3
II. kolo	4-3	1-2
III. kolo	2-4	3-1

### Pro 5 a 6 družstev

I. kolo	1-6	2-5	3-4	
II. kolo	6-4	5-3	1-2	
III. kolo	2-6	3-1	4-5	
IV. kolo	6-5	1-4	2-3	
V. kolo	3-6	4-2	5-1	Proti čísla 1-4, 2-5, 3-6

### Pro 7 a 8 družstev

I. kolo	1-8	2-7	3-6	4-5	
II. kolo	8-5	6-4	7-3	1-2	
III. kolo	2-8	3-1	4-7	5-6	
IV. kolo	8-6	7-5	1-4	2-3	
V. kolo	3-8	4-2	5-1	6-7	
VI. kolo	8-7	1-6	2-5	3-4	
VII. kolo	4-8	5-3	6-2	7-1	Proti čísla 1-5, 2-6, 3-7, 4-8

### Pro 9 a 10 mužstev

I. kolo	1-10	2-9	3-8	4-7	5-6	
II. kolo	10-6	7-5	8-4	9-3	1-2	
III. kolo	2-10	3-1	4-9	5-8	6-7	
IV. kolo	10-7	8-6	9-5	1-4	2-3	
V. kolo	3-10	4-2	5-1	6-9	7-8	
VI. kolo	10-8	9-7	1-6	2-5	3-4	
VII. kolo	4-10	5-3	6-2	7-1	8-9	
VIII. kolo	10-9	1-8	2-7	3-6	4-5	
IX. kolo	5-10	6-4	7-3	8-2	9-1	Proti čísla 1-6, 2-7, 3-8, 4-9, 5-10

**Pro 11 a 12 družstev**

I. kolo	1-12	2-11	3-10	4-9	5-8	6-7
II. kolo	12-7	8-6	9-5	10-4	11-3	1-2
III. kolo	2-12	3-1	4-11	5-10	6-9	7-8
IV. kolo	12-8	9-7	10-6	11-5	1-4	2-3
V. kolo	3-12	4-2	5-1	6-11	7-10	8-9
VI. kolo	12-9	10-8	11-7	1-6	2-5	3-4
VII. kolo	4-12	5-3	6-2	7-1	8-11	9-10
VIII. kolo	12-10	11-9	1-8	2-7	3-6	4-5
IX. kolo	5-12	6-4	7-3	8-2	9-1	10-11
X. kolo	12-11	1-10	2-9	3-8	4-7	5-6
IX. kolo	6-12	7-5	8-4	9-3	10-2	11-1

Proti čísla 1-7, 2-8, 3-9, 4-10,  
5-11, 6-12

**Pro 13 a 14 mužstev**

I. kolo	1-14	2-13	3-12	4-11	5-10	6-9	7-8
II. kolo	14-8	9-7	10-6	11-5	12-4	13-3	1-2
III. kolo	2-14	3-1	4-13	5-12	6-11	7-10	8-9
IV. kolo	14-9	10-8	11-7	12-6	13-5	1-4	2-3
V. kolo	3-14	4-2	5-1	6-13	7-12	8-11	9-10
VI. kolo	14-10	11-9	12-8	13-7	1-6	2-5	3-4
VII. kolo	4-14	5-3	6-2	7-1	8-13	9-12	10-11
VIII. kolo	14-11	12-10	13-9	1-8	2-7	3-6	4-5
IX. kolo	5-14	6-4	7-3	8-2	9-1	10-13	11-12
X. kolo	14-12	13-11	1-10	2-9	3-8	4-7	5-6
XI. kolo	6-14	7-5	8-4	9-3	10-2	11-1	12-13
XII. kolo	14-13	1-12	2-11	3-10	4-9	5-8	6-7
XIII. kolo	7-14	8-6	9-5	10-4	11-3	12-2	13-1

Proti čísla 1-8, 2-9, 3-10, 4-11,  
5-12, 6-13, 7-14

# Denně sledujte



**Specializovaný internetový portál Jihočeský hokej vstupuje do dvanácté sezony na mediálním poli. Přináší kompletní zpravodajství z Krajské ligy mužů, podrobné informace o účinkování jihočeských týmů ve 2. lize a extralize, výsledky mládeže, portréty osobností, zajímavosti z historie, fotodokumentaci, videa.**

**[www.jchokej.cz](http://www.jchokej.cz)**



### 1. Systém soutěže

#### a) I. část - Základní část

Deset družstev v soutěži tříkolově každý s každým, třibodovým systémem (27 kol). Za vítězství v základní hrací době náleží 3 body, v případě nerozhodného výsledku získávají obě družstva po jednom bodu. Pokud skončí utkání hrané do rozhodnutí nerozhodně v základní hrací době, hraje se pětiminutové prodloužení bezprostředně po třiminutové přestávce bez úpravy ledové plochy (čl. 404 SŘ). V prodloužení hrají družstva v počtu tří hráčů v poli s jedním brankářem. Pokud nepadne branka v prodloužení, následují samostatné nájezdy dle čl. 407 SŘ. Vítěz SN získává druhý bod.

#### b) II. část - Play off

Družstva umístěná po základní části na 1.-8. místě pokračují v soutěži play off. Všechna utkání v play off se hrají na tři vítězná utkání dle čl. 407 SŘ systémem play off 1-8, 2-7, 3-6, 4-5. Pokud utkání skončí nerozhodně v základní hrací době, hraje se pětiminutové bezprostředně po třiminutové přestávce. Družstva hájí stejné branky jako ve třetí třetině. Prodloužení končí uplynutím pěti minut nebo vstřelením branky. Družstvo, které vstřelí branku je vítězem utkání. V prodloužení hrají družstva v počtu tří hráčů a s jedním brankářem. Zvláštní pravidla pro prodloužení jsou uvedena v čl. 406 SŘ. Pokud nepadne branka v prodloužení, následují samostatné nájezdy (čl. 407) k určení vítěze utkání.

- První, třetí a případně páté utkání jako domácí v celém „play off“ hraje vždy to družstvo, které bylo v tabulce po základní části lépe umístěné, druhé utkání hraje na ZS u soupeře.
- **Vyšší tresty ze základní části se započítávají !!**

### 2. Hrací dny a začátky utkání

#### a) Základní část

- zahájení 14.09.2024
- ukončení 09.02.2025
- hracím dnem je sobota i neděle, vloženým kolem je pátek
- v sobotu a v neděli začátek utkání nejpozději v 19:00 hodin (pokud se soupeři nedohodnou jinak)

#### b) play off

- zahájení 14.02.2025
- ukončení 23.03.2025
- hracím dnem je pátek a neděle, **třetí utkání se hraje v úterý nebo ve středu**
- v neděli začátek utkání nejpozději v 19:00 hodin (pokud se soupeři nedohodnou jinak),
- v pracovní den začátek utkání nejdříve v 19:00 hodin (pokud se soupeři nedohodnou jinak), nejpozději však v 20:30 hodin (pokud se kluby nedohodnou jinak).

### 3. Věková kategorie

Startují hráči ročníku narození **2004 a starší** (mladší po splnění čl. 219 SŘ).

### 4. Barva dresů a vstupenky pro soupeře

Pravidlo pro barvu dresů je stejné jako pro II. ligu, tj. V utkáních soutěže hraných v období do 31. 12. 2024 včetně platí, že domácí družstvo je povinno nastoupit k utkání ve světlých dresech, družstvo hostující v dresech tmavých. V utkáních soutěže hraných v období po 31. 12. 2024 platí, že domácí družstvo je povinno nastoupit k utkání v tmavých dresech, družstvo hostující v dresech světlých.

## 5. Účastníci soutěže podle vylosování

	<i>klub</i>	<i>zimní stadion</i>	<i>hrací den a hodina</i>
1.	HC Střelci Jindřichův Hradec	J. Hradec	sobota v 18:15 hodin
2.	HC Strakonice	Strakonice	sobota v 17:00 hodin
3.	TJ Božetice	Milevsko	neděle v 17:00 hodin
4.	OLH Spartak Soběslav	Soběslav	neděle v 17:00 hodin
5.	TJ Sokol Radomyšl	Písek	<i>nemá určen pevný den ani čas</i>
6.	TJ Hluboká nad Vltavou – KNIGHTS	Hluboká n. Vlt.	neděle v 17:00 hodin
7.	HC Slavoj Český Krumlov	Český Krumlov	po dohodě pátek v 19:00 hodin
8.	HC Milevsko 1934	Milevsko	sobota v 18:00 , 17:00 hodin
9.	TJ Lokomotiva Veselí nad Lužnicí	Veselí n. Luž.	sobota v 17:00 hodin
10.	HC Vimperk	Vimperk	neděle v 17:00 hodin

### Rozlosování Krajské ligy mužů

Kolo	Datum	ČU	Domácí	Hosté
1.	14.09.2024 - 15.09.2024	C0001	HC Střelci Jindřichův Hradec	: HC Vimperk
	14.09.2024 - 15.09.2024	C0002	HC Strakonice	: Loko. Veselí n.Luž.
	14.09.2024 - 15.09.2024	C0003	Božetice	: HC Milevsko 1934
	14.09.2024 - 15.09.2024	C0004	Spartak Soběslav	: Slavoj Český Krumlov
	14.09.2024 - 15.09.2024	C0005	Sokol Radomyšl	: TJ Hluboká n.Vlt.
2.	21.09.2024 - 22.09.2024	C0006	HC Vimperk	: TJ Hluboká n.Vlt.
	21.09.2024 - 22.09.2024	C0007	Slavoj Český Krumlov	: Sokol Radomyšl
	21.09.2024 - 22.09.2024	C0008	HC Milevsko 1934	: Spartak Soběslav
	21.09.2024 - 22.09.2024	C0009	Loko. Veselí n.Luž.	: Božetice
	21.09.2024 - 22.09.2024	C0010	HC Střelci Jindřichův Hradec	: HC Strakonice
3.	28.09.2024 - 29.09.2024	C0011	HC Strakonice	: HC Vimperk
	28.09.2024 - 29.09.2024	C0012	Božetice	: HC Střelci Jindřichův Hradec
	28.09.2024 - 29.09.2024	C0013	Spartak Soběslav	: Loko. Veselí n.Luž.
	28.09.2024 - 29.09.2024	C0014	Sokol Radomyšl	: HC Milevsko 1934
	28.09.2024 - 29.09.2024	C0015	Slavoj Český Krumlov	: TJ Hluboká n.Vlt.
4.	05.10.2024 - 06.10.2024	C0016	HC Vimperk	: Slavoj Český Krumlov
	05.10.2024 - 06.10.2024	C0017	HC Milevsko 1934	: TJ Hluboká n.Vlt.
	05.10.2024 - 06.10.2024	C0018	Loko. Veselí n.Luž.	: Sokol Radomyšl
	05.10.2024 - 06.10.2024	C0019	HC Střelci Jindřichův Hradec	: Spartak Soběslav
	05.10.2024 - 06.10.2024	C0020	HC Strakonice	: Božetice

Kolo	Datum	ČU	Domáci	Hosté
5.	pátek 11.10.2024	C0021	Božetice	: HC Vimperk
	pátek 11.10.2024	C0022	Spartak Soběslav	: HC Strakonice
	pátek 11.10.2024	C0023	Sokol Radomyšl	: HC Střelci Jindřichův Hradec
	pátek 11.10.2024	C0024	Loko. Veselí n.Luž.	: TJ Hluboká n.Vlt.
	pátek 11.10.2024	C0025	Slavoj Český Krumlov	: HC Milevsko 1934
6.	12.10.2024 -13.10.2024	C0026	HC Vimperk	: HC Milevsko 1934
	12.10.2024 -13.10.2024	C0027	Loko. Veselí n.Luž.	: Slavoj Český Krumlov
	12.10.2024 -13.10.2024	C0028	HC Střelci Jindřichův Hradec	: TJ Hluboká n.Vlt.
	12.10.2024 -13.10.2024	C0029	HC Strakonice	: Sokol Radomyšl
	12.10.2024 -13.10.2024	C0030	Božetice	: Spartak Soběslav
7.	19.10.2024 - 20.10.2024	C0031	Spartak Soběslav	: HC Vimperk
	19.10.2024 - 20.10.2024	C0032	Sokol Radomyšl	: Božetice
	19.10.2024 - 20.10.2024	C0033	HC Strakonice	: TJ Hluboká n.Vlt.
	19.10.2024 - 20.10.2024	C0034	Slavoj Český Krumlov	: HC Střelci Jindřichův Hradec
	19.10.2024 - 20.10.2024	C0035	HC Milevsko 1934	: Loko. Veselí n.Luž.
8.	26.10.2024 - 27.10.2024	C0036	HC Vimperk	: Loko. Veselí n.Luž.
	26.10.2024 - 27.10.2024	C0037	HC Střelci Jindřichův Hradec	: HC Milevsko 1934
	26.10.2024 - 27.10.2024	C0038	HC Strakonice	: Slavoj Český Krumlov
	26.10.2024 - 27.10.2024	C0039	Božetice	: TJ Hluboká n.Vlt.
	26.10.2024 - 27.10.2024	C0040	Spartak Soběslav	: Sokol Radomyšl
9.	28.10.2024	C0041	Sokol Radomyšl	: HC Vimperk
	28.10.2024	C0042	Spartak Soběslav	: TJ Hluboká n.Vlt.
	28.10.2024	C0043	Slavoj Český Krumlov	: Božetice
	28.10.2024	C0044	HC Milevsko 1934	: HC Strakonice
	28.10.2024	C0045	Loko. Veselí n.Luž.	: HC Střelci Jindřichův Hradec
10.	02.11.2024 - 03.11.2024	C0046	HC Vimperk	: HC Střelci Jindřichův Hradec
	02.11.2024 - 03.11.2024	C0047	Loko. Veselí n.Luž.	: HC Strakonice
	02.11.2024 - 03.11.2024	C0048	HC Milevsko 1934	: Božetice
	02.11.2024 - 03.11.2024	C0049	Slavoj Český Krumlov	: Spartak Soběslav
	02.11.2024 - 03.11.2024	C0050	Sokol Radomyšl	: TJ Hluboká n.Vlt.
11.	09.11.2024 - 10.11.2024	C0051	HC Vimperk	: TJ Hluboká n.Vlt.
	09.11.2024 - 10.11.2024	C0052	Sokol Radomyšl	: Slavoj Český Krumlov
	09.11.2024 - 10.11.2024	C0053	Spartak Soběslav	: HC Milevsko 1934
	09.11.2024 - 10.11.2024	C0054	Božetice	: Loko. Veselí n.Luž.
	09.11.2024 - 10.11.2024	C0055	HC Strakonice	: HC Střelci Jindřichův Hradec



Kolo	Datum	ČU	Domáci	Hosté
12.	pátek 15.11.2024	C0056	HC Vimperk	: HC Strakonice
	pátek 15.11.2024	C0057	HC Střelci Jindřichův Hradec	: Božetice
	pátek 15.11.2024	C0058	Loko. Veselí n.Luž.	: Spartak Soběslav
	pátek 15.11.2024	C0059	HC Milevsko 1934	: Sokol Radomyšl
	pátek 15.11.2024	C0060	TJ Hluboká n.Vlt.	: Slavoj Český Krumlov
13.	16.11.2024 -17.11.2024	C0061	Slavoj Český Krumlov	: HC Vimperk
	16.11.2024 -17.11.2024	C0062	TJ Hluboká n.Vlt.	: HC Milevsko 1934
	16.11.2024 -17.11.2024	C0063	Sokol Radomyšl	: Loko. Veselí n.Luž.
	16.11.2024 -17.11.2024	C0064	Spartak Soběslav	: HC Střelci Jindřichův Hradec
	16.11.2024 -17.11.2024	C0065	Božetice	: HC Strakonice
14.	23.11.2024 - 24.11.2024	C0066	HC Vimperk	: Božetice
	23.11.2024 - 24.11.2024	C0067	HC Strakonice	: Spartak Soběslav
	23.11.2024 - 24.11.2024	C0068	HC Střelci Jindřichův Hradec	: Sokol Radomyšl
	23.11.2024 - 24.11.2024	C0069	TJ Hluboká n.Vlt.	: Loko. Veselí n.Luž.
	23.11.2024 - 24.11.2024	C0070	HC Milevsko 1934	: Slavoj Český Krumlov
15.	30.11.2024 - 01.12.2024	C0071	HC Milevsko 1934	: HC Vimperk
	30.11.2024 - 01.12.2024	C0072	Slavoj Český Krumlov	: Loko. Veselí n.Luž.
	30.11.2024 - 01.12.2024	C0073	TJ Hluboká n.Vlt.	: HC Střelci Jindřichův Hradec
	30.11.2024 - 01.12.2024	C0074	Sokol Radomyšl	: HC Strakonice
	30.11.2024 - 01.12.2024	C0075	Spartak Soběslav	: Božetice
16.	pátek 06.12.2024	C0076	HC Vimperk	: Spartak Soběslav
	pátek 06.12.2024	C0077	Božetice	: Sokol Radomyšl
	pátek 06.12.2024	C0078	TJ Hluboká n.Vlt.	: HC Strakonice
	pátek 06.12.2024	C0079	HC Střelci Jindřichův Hradec	: Slavoj Český Krumlov
	pátek 06.12.2024	C0080	Loko. Veselí n.Luž.	: HC Milevsko 1934
17.	07.12.2024 -08.12.2024	C0081	Loko. Veselí n.Luž.	: HC Vimperk
	07.12.2024 -08.12.2024	C0082	HC Milevsko 1934	: HC Střelci Jindřichův Hradec
	07.12.2024 -08.12.2024	C0083	Slavoj Český Krumlov	: HC Strakonice
	07.12.2024 -08.12.2024	C0084	TJ Hluboká n.Vlt.	: Božetice
	07.12.2024 -08.12.2024	C0085	Sokol Radomyšl	: Spartak Soběslav
18.	14.12.2024 - 15.12.2024	C0086	HC Vimperk	: Sokol Radomyšl
	14.12.2024 - 15.12.2024	C0087	TJ Hluboká n.Vlt.	: Spartak Soběslav
	14.12.2024 - 15.12.2024	C0088	Božetice	: Slavoj Český Krumlov
	14.12.2024 - 15.12.2024	C0089	HC Strakonice	: HC Milevsko 1934
	14.12.2024 - 15.12.2024	C0090	HC Střelci Jindřichův Hradec	: Loko. Veselí n.Luž.

Kolo	Datum	ČU	Domáci	Hosté
19.	21.12.2024 - 22.12.2024	C0091	HC Střelci Jindřichův Hradec	: HC Vimperk
	21.12.2024 - 22.12.2024	C0092	HC Strakonice	: Loko. Veselí n.Luž.
	21.12.2024 - 22.12.2024	C0093	Božetice	: HC Milevsko 1934
	21.12.2024 - 22.12.2024	C0094	Spartak Soběslav	: Slavoj Český Krumlov
	21.12.2024 - 22.12.2024	C0095	TJ Hluboká n.Vlt.	: Sokol Radomyšl
20.	pátek 03.01.2025	C0096	TJ Hluboká n.Vlt.	: HC Vimperk
	pátek 03.01.2025	C0097	Slavoj Český Krumlov	: Sokol Radomyšl
	pátek 03.01.2025	C0098	HC Milevsko 1934	: Spartak Soběslav
	pátek 03.01.2025	C0099	Loko. Veselí n.Luž.	: Božetice
	pátek 03.01.2025	C0100	HC Střelci Jindřichův Hradec	: HC Strakonice
21.	04.01.2025 -05.01.2025	C0101	HC Strakonice	: HC Vimperk
	04.01.2025 -05.01.2025	C0102	Božetice	: HC Střelci Jindřichův Hradec
	04.01.2025 -05.01.2025	C0103	Spartak Soběslav	: Loko. Veselí n.Luž.
	04.01.2025 -05.01.2025	C0104	Sokol Radomyšl	: HC Milevsko 1934
	04.01.2025 -05.01.2025	C0105	TJ Hluboká n.Vlt.	: Slavoj Český Krumlov
22.	11.01.2025 - 12.01.2025	C0106	HC Vimperk	: Slavoj Český Krumlov
	11.01.2025 - 12.01.2025	C0107	HC Milevsko 1934	: TJ Hluboká n.Vlt.
	11.01.2025 - 12.01.2025	C0108	Loko. Veselí n.Luž.	: Sokol Radomyšl
	11.01.2025 - 12.01.2025	C0109	HC Střelci Jindřichův Hradec	: Spartak Soběslav
	11.01.2025 - 12.01.2025	C0110	HC Strakonice	: Božetice
23.	18.01.2025 - 19.01.2025	C0111	Božetice	: HC Vimperk
	18.01.2025 - 19.01.2025	C0112	Spartak Soběslav	: HC Strakonice
	18.01.2025 - 19.01.2025	C0113	Sokol Radomyšl	: HC Střelci Jindřichův Hradec
	18.01.2025 - 19.01.2025	C0114	TJ Hluboká n.Vlt.	: Loko. Veselí n.Luž.
	18.01.2025 - 19.01.2025	C0115	Slavoj Český Krumlov	: HC Milevsko 1934
24.	pátek 24.01.2025	C0116	HC Vimperk	: HC Milevsko 1934
	pátek 24.01.2025	C0117	Loko. Veselí n.Luž.	: Slavoj Český Krumlov
	pátek 24.01.2025	C0118	HC Střelci Jindřichův Hradec	: TJ Hluboká n.Vlt.
	pátek 24.01.2025	C0119	HC Strakonice	: Sokol Radomyšl
	pátek 24.01.2025	C0120	Božetice	: Spartak Soběslav
25.	25.01.2025 -26.01.2025	C0121	Spartak Soběslav	: HC Vimperk
	25.01.2025 -26.01.2025	C0122	Sokol Radomyšl	: Božetice
	25.01.2025 -26.01.2025	C0123	TJ Hluboká n.Vlt.	: HC Strakonice
	25.01.2025 -26.01.2025	C0124	Slavoj Český Krumlov	: HC Střelci Jindřichův Hradec
	25.01.2025 -26.01.2025	C0125	HC Milevsko 1934	: Loko. Veselí n.Luž.

Kolo	Datum	ČU	Domáci	Hosté
26.	01.02.2025 - 02.03.2025	C0126	HC Vimperk	: Loko. Veselí n.Luž.
	01.02.2025 - 02.03.2025	C0127	HC Střelci Jindřichův Hradec	: HC Milevsko 1934
	01.02.2025 - 02.03.2025	C0128	HC Strakonice	: Slavoj Český Krumlov
	01.02.2025 - 02.03.2025	C0129	Božetice	: TJ Hluboká n.Vlt.
	01.02.2025 - 02.03.2025	C0130	Spartak Soběslav	: Sokol Radomyšl
27.	08.02.2025 - 09.02.2025	C0131	Sokol Radomyšl	: HC Vimperk
	08.02.2025 - 09.02.2025	C0132	TJ Hluboká n.Vlt.	: Spartak Soběslav
	08.02.2025 - 09.02.2025	C0133	Slavoj Český Krumlov	: Božetice
	08.02.2025 - 09.02.2025	C0134	HC Milevsko 1934	: HC Strakonice
	08.02.2025 - 09.02.2025	C0135	Loko. Veselí n.Luž.	: HC Střelci Jindřichův Hradec

## **PLAY OFF KL mužů 2024 - 2025**

### **1. Systém soutěže**

Družstva umístěná po základní části na 1.-8. místě pokračují v soutěži play off . Všechna utkání v play off se hrají na tři vítězná utkání dle čl. 407 SŘ systémem play off 1-8, 2-7, 3-6, 4-5. Pokud utkání skončí nerozhodně v základní hrací době, hraje se pětiminutové bezprostředně po tříminutové přestávce. Družstva hájí stejné branky jako ve třetí třetině. Prodloužení končí uplynutím pěti minut nebo vstřelením branky. Družstvo, které vstřelí branku je vítězem utkání. V prodloužení hrají družstva v počtu tří hráčů a s jedním brankářem. Zvláštní pravidla pro prodloužení jsou uvedena v čl.406 SŘ. Pokud nepadne branka v prodloužení, následují samostatné nájezdy (čl.407) k určení vítěze utkání.

- První, třetí a případně páté utkání jako domácí v celém „play off“ hraje vždy to družstvo, které bylo v tabulce po základní části lépe umístěné, druhé utkání hraje na ZS u soupeře.
- **Vyšší tresty ze základní části se započítávají !!**
- **Všechna utkání play off jsou řízená dvěma hlavními rozhodčími.**

### **2. Hrací dny a začátky utkání**

- hracím dnem je pátek a neděle, **třetí utkání se hraje v úterý nebo ve středu**
- v neděli začátek utkání nejpozději v 19:00 hodin (pokud se soupeři nedohodnou jinak)
- v pracovní den začátek utkání nejdříve v 19:00 hodin (pokud se soupeři nedohodnou jinak), nejpozději však v 20:30 hodin (pokud se kluby nedohodnou jinak).

#### **Čtvrtfinále**

družstva postupují v pořadí dle umístění po základní části

#### **pátek 14.02. 2025**

C0136. \_\_\_\_\_ 1-8 \_\_\_\_\_ : C0138. \_\_\_\_\_ 3-6 \_\_\_\_\_ :

C0137. \_\_\_\_\_ 2-7 \_\_\_\_\_ : C0139. \_\_\_\_\_ 4-5 \_\_\_\_\_ :

#### **neděle 16.02. 2025**

C0140. \_\_\_\_\_ 8-1 \_\_\_\_\_ : C0142. \_\_\_\_\_ 6-3 \_\_\_\_\_ :

C0141. \_\_\_\_\_ 7-2 \_\_\_\_\_ : C0143. \_\_\_\_\_ 5-4 \_\_\_\_\_ :

#### **úterý – středa 18.-19.02. 2025**

C0144. \_\_\_\_\_ 1-8 \_\_\_\_\_ : C0146. \_\_\_\_\_ 3-6 \_\_\_\_\_ :

C0145. \_\_\_\_\_ 2-7 \_\_\_\_\_ : C0147. \_\_\_\_\_ 4-5 \_\_\_\_\_ :

#### **pátek 21.02. 2025**

C0148. \_\_\_\_\_ 8-1 \_\_\_\_\_ : C0150. \_\_\_\_\_ 6-3 \_\_\_\_\_ :

C0149. \_\_\_\_\_ 7-2 \_\_\_\_\_ : C0151. \_\_\_\_\_ 5-4 \_\_\_\_\_ :

#### **neděle 23.02 2025**

C0152. \_\_\_\_\_ 1-8 \_\_\_\_\_ : C0154. \_\_\_\_\_ 3-6 \_\_\_\_\_ :

C0153. \_\_\_\_\_ 2-7 \_\_\_\_\_ : C0155. \_\_\_\_\_ 4-5 \_\_\_\_\_ :

## SEMIFINÁLE

družstva postupují v pořadí dle umístění po základní části

### pátek 28.02. 2025

C0156. \_\_\_\_\_ 1-4 \_\_\_\_\_ : C0157. \_\_\_\_\_ 2-3 \_\_\_\_\_ :

### neděle 02.03.2025

C0158. \_\_\_\_\_ 4-1 \_\_\_\_\_ : C0159. \_\_\_\_\_ 3-2 \_\_\_\_\_ :

### úterý – středa 04.-05.03. 2025

C0160. \_\_\_\_\_ 1-8 \_\_\_\_\_ : C0161. \_\_\_\_\_ 3-6 \_\_\_\_\_ :

### pátek 07.03. 2025

C0162. \_\_\_\_\_ 1-4 \_\_\_\_\_ : C0163. \_\_\_\_\_ 2-3 \_\_\_\_\_ :

### neděle 09.03 2025

C0164. \_\_\_\_\_ 4-1 \_\_\_\_\_ : C0165. \_\_\_\_\_ 3-2 \_\_\_\_\_ :

## FINÁLE

družstva postupují v pořadí dle umístění po základní části

### pátek 14.03. 2025

C0166. \_\_\_\_\_ 1-2 \_\_\_\_\_ :

### neděle 16.03. 2025

C0167. \_\_\_\_\_ 2-1 \_\_\_\_\_ :

### úterý-středa 18.-19.03. 2025

C0168. \_\_\_\_\_ 2-1 \_\_\_\_\_ :

### pátek 21.03. 2025

C0169. \_\_\_\_\_ 2-1 \_\_\_\_\_ :

### sobota 22.03. 2025

C0170. \_\_\_\_\_ 2-1 \_\_\_\_\_ :

Počet účastníků	:	71
Počet utkání	:	31 - 42
Začátky utkání	:	všední dny – 16:00 - 19:00 hodin, nedohodnou-li se Kluby jinak víkendy a státní svátky – 12:00 - 19:00 hodin, nedohodnou-li se Kluby jinak

## **Systém soutěže**

### **1. část:**

- 71 družstev rozděleno územně do 10 skupin; 7 družstev ve skupině „1“, 7 družstev ve skupině „2“, 7 družstev ve skupině „3“, 7 družstev ve skupině „4“, 8 družstev ve skupině „5“, 7 družstev ve skupině „6“, 7 družstev ve skupině „7“, 7 družstev ve skupině „8“, 7 družstev ve skupině „9“ a 7 družstev ve skupině „10“; družstva se ve skupinách utkají tříkolově každý s každým, dále se družstva ze skupiny „1“ utkají jednokolově s družstvy ze skupiny „2“, družstva ze skupiny „3“ se utkají jednokolově s družstvy ze skupiny „4“, družstva ze skupiny „5“ se utkají jednokolově s družstvy ze skupiny „6“, družstva ze skupiny „7“ se utkají jednokolově s družstvy ze skupiny „8“ a družstva ze skupiny „9“ se utkají jednokolově s družstvy ze skupiny „10“ (25-28 utkání).

### **2. část**

#### **a) - Nadstavbová:**

- skupiny „11“, „12“, „13“ a „14“ - družstva umístěná po 1. části v jednotlivých skupinách na 1. a 2. místě a čtyři družstva, která z družstev umístěných po 1. části v jednotlivých skupinách na 3. místě, dosáhla ve smyslu čl. 418 SDR nejvyššího pořadí, rozdělená na základě územního principu do čtyř skupin po 6 družstvech se v jednotlivých skupinách utkají dvoukolově každý s každým (10 utkání) s tím, že v této části soutěže se výsledky z 1. části soutěže nezapočítávají.

#### **b) - O umístění:**

družstva nepostupující z 1. části do části 2a) - „Nadstavbová“ rozdělená na základě územního principu do skupin po minimálně 4 družstvech a maximálně 8 družstvech se ve skupinách, jichž se budou účastnit právě 4, resp. 5, resp. 6 družstev, utkají dvoukolově každý s každým (6-10 utkání), ve skupinách, jichž se bude účastnit právě 7., resp. 8 družstev, jednokolově každý s každým (6-7 utkání) s tím, že v této části soutěže se výsledky z 1. části soutěže nezapočítávají.

### 3. část - O postup do ligy juniorů:

- družstva umístěná po části 2a) - „Nadstavbová“ v jednotlivých skupinách na 1. místě se utkají dvoukolově každý s každým (6 utkání) s tím, že v této části soutěže se výsledky z přecházejících částí soutěže nezapočítávají.

Družstva, která se po této části soutěže umístí na konečném 1. a 2. místě, získávají ve smyslu čl. 208 SDŘ právo účasti v soutěži liga juniorů pro sezónu 2025-2026.

Utkání 1. části, části 2a) - „Nadstavbová“ a části 2b) - „O umístění“ se hrají třibodovým systémem dle čl. 403 odst. 1. SDŘ. Není-li určen vítěz utkání v základní hrací době, hraje se utkání do rozhodnutí dle čl. 404 SDŘ s tím, že se nehraje prodloužení, ale následují samostatné nájezdy k určení vítěze utkání dle čl. 407 SDŘ bez použití písm. a) tohoto článku.

Utkání 3. části - „O postup do ligy juniorů“ se hrají třibodovým systémem dle čl. 403 odst. 1. SDŘ. Není-li určen vítěz utkání v základní hrací době, hraje se utkání do rozhodnutí dle čl. 404 SDŘ s tím, že bezprostředně po třiminutové přestávce bez úpravy hrací plochy následuje pětiminutové prodloužení. Obě družstva nastupují s jedním brankářem a třemi hráči v poli, družstva si před prodloužením nemění strany. Pro prodloužení platí zvláštní pravidla dle čl. 406 SDŘ. Nepadne-li branka v prodloužení, následují samostatné nájezdy k určení vítěze utkání dle čl. 407 SDŘ.

Konečné pořadí družstev bude stanoveno podle čl. 417 SDŘ. Nebude-li však po skončení soutěže nebo její části možné postupovat podle čl. 417 SDŘ, jelikož všechna zúčastněná družstva nebudou mít odehraný stejný počet utkání (pro účely tohoto ustanovení se bude za odehrané utkání považovat též takové utkání, které bude kontumováno ve prospěch jednoho z družstev dle čl. 410 písm. b/ SDŘ, nebo které bude oboustranně kontumováno dle čl. 410 písm. c/ SDŘ), bude konečné pořadí družstev stanoveno podle čl. 418 SDŘ. V průběhu soutěže je pořadí družstev určováno dle čl. 416 SDŘ.

## Technické normy

1. Odchylně od ustanovení čl. 318 odst. 1. SDŘ se stanovuje, že družstvo Klubu je povinno nastoupit do utkání ve stanoveném počtu hráčů následovně:
  - a) minimálně 1, maximálně 2 brankáři a
  - b) minimálně 10, maximálně 19 hráčů do pole.
2. V utkání mohou za družstvo Klubu nastoupit hráči věkové kategorie juniorů, tj. hráči ročníku narození 2005, 2006 a 2007. Hráčům věkové kategorie dorostu, tj. hráčům ročníku narození 2008 a 2009, je start v utkání povolen za podmínek stanovených čl. 219 odst. 1. SDŘ, a to bez omezení jejich počtu. Protokol o souhlasu se startem hráče ve vyšší věkové kategorii dle čl. 219 odst. 1. SDŘ nemusí být Klubem předkládán rozhodčím utkání.
3. V utkání mohou za družstvo Klubu nastoupit maximálně 3 Cizinci.
4. V utkání mohou za družstvo Klubu nastoupit maximálně 3 hráči do pole věkové kategorie seniorů, kteří v roce, v němž začala příslušná sezóna, dovršili či dovrší 20. rok věku, tj. hráči ročníku narození 2004, platí-li, že:
  - nejedná se o hráče, který je v souladu s předpisy ČSLH považován za Cizince, tj. cizího státního příslušníka, který nepůsobil ve třech po sobě jdoucích sezónách v soutěžích organizovaných a řízených ČSLH, a
    - jedná se o hráče, který za příslušný Klub odehrál v sezóně 2023-2024 minimálně 15 utkání, bez ohledu na to, zda ve věkové kategorii seniorů nebo juniorů, přičemž neodehrál-li příslušný hráč za příslušný Klub stanovený minimální počet utkání (i) byla-li bez jakýchkoliv vad podána registračnímu oddělení ČSLH způsobem stanoveným čl. 9 přestupního řádu pro kluby extraligy a I. ligy, resp. čl. 5 přestupního řádu mimo klubů extraligy a I. ligy žádost o přestup, hostování (vč. hostování mezi soutěžemi), a/nebo přihláška k registraci příslušného hráče za Klub u ČSLH dle čl. 2 registračního řádu ČSLH, na jejímž základě příslušný hráč získal oprávnění nastupovat za příslušné družstvo Klubu, nejpozději do 31. 12. 2023 včetně, (ii) v období od 1. 1. 2024 do 30. 4. 2024 včetně neztratil oprávněnost ke startu za družstvo věkové kategorie juniorů příslušného klubu a (iii) v období od 1. 1. 2024 do 30. 4. 2024 včetně nesehrál žádné soutěžní utkání za jiné družstvo účastnící se věkové kategorie juniorů, nebo
    - jedná se o hráče, který v sezóně 2023-2024, případně též v sezónách předcházejících, působil v klubu jakékoliv zahraniční soutěže, a má v sezóně 2024-2025 nastupovat za družstvo Klubu, za který byl registrován v době svého odchodu do klubu zahraniční soutěže.
5. V utkání mohou za družstvo Klubu nastoupit v souladu s čl. 218 odst. 2. SDŘ osoby ženského pohlaví, které v roce, v němž začala příslušná sezóna, dovršily či dovrší 20. až 27. rok věku, tj. hráčky ročníku narození 2004 až 1997, a to bez omezení jejich počtu.
6. V utkání mohou za družstvo Klubu nastoupit hráči mající registračním oddělením ČSLH schválené hostování mezi soutěžemi (tzv. střídavý start) dle čl. 7 odst. 6. přestupního řádu mimo klubů extraligy a I. ligy, přičemž:
  - součet počtu hráčů ročníku narození 2007 majících schválené hostování mezi soutěžemi (tzv. střídavý start) do Klubu ze soutěže liga juniorů a hráčů ročníku narození 2008 majících schválené hostování mezi soutěžemi (tzv. střídavý start) do Klubu ze soutěže extraliga dorostu nesmí být v příslušném utkání vyšší nežli 5, není-li ani jedním z těchto hráčů brankář, resp. 6, je-li alespoň jedním z těchto hráčů brankář, a



- počet hráčů ročníku narození 2008 majících schválené hostování mezi soutěžemi (tzv. střídavý start) do Klubu ze soutěže liga dorostu, resp. ze soutěže regionální liga dorostu, není pro příslušné utkání omezen.
7. V utkáních části 2a) - „Nadstavbová“ a 3. části - „O postup do ligy juniorů“ mohou za družstvo Klubu nastoupit pouze ti hráči, kteří v sezóně 2024-2025 za družstvo Klubu odehráli v I. části soutěže regionální liga juniorů celkem minimálně 9 utkání, přičemž platí následující výjimky:
    - podmínku 9 odehraných utkání za družstvo Klubu v soutěži regionální liga juniorů nemusí splnit takový hráč, (i) byla-li bez jakýchkoliv vad podána registračnímu oddělení ČSLH způsobem stanoveným čl. 9 přestupního řádu pro kluby extraligy a I. ligy, resp. čl. 5 přestupního řádu mimo klubů extraligy a I. ligy žádost o přestup, hostování (vč. hostování mezi soutěžemi), a/nebo přihláška k registraci příslušného hráče za Klub u ČSLH dle čl. 2 registračního řádu ČSLH, na jejímž základě příslušný hráč získal oprávnění nastupovat za příslušné družstvo Klubu, nejpozději do 31. 12. 2024 včetně, (ii) v období po 31. 12. 2024 neztratil oprávněnost ke startu za družstvo Klubu v soutěži regionální liga juniorů a (iii) v období po 31. 12. 2024 nesehrál žádné soutěžní utkání za jiné družstvo Klubu účastnícího se soutěže regionální liga juniorů nebo soutěže vyšší,
    - podmínku 9 odehraných utkání za družstvo Klubu v soutěži regionální liga juniorů nemusí splnit takový brankář, pokud se v 1. části soutěže regionální liga juniorů součet jeho odchycených utkání za družstvo Klubu v soutěži regionální liga juniorů a utkání za družstvo Klubu v soutěži regionální liga juniorů, kdy byl uveden v zápise o utkání, aniž do něj ve smyslu čl. 327 odst. 2. SDR zasáhl, rovnal minimálně 9.
  8. Pořádající Klub je v souladu s vnitřní směrnicí ČSLH č. 138 ze dne 8. 9. 2022 povinen zajistit při utkání přítomnost lékaře, zdravotní sestry, nebo zdravotnického záchranáře, kterým může být i para medic (student VŠ) po absolvování příslušných zkoušek.
  9. Je-li zápis o utkání zpracován dle čl. 326 odst. 2. písm. b) SDR, je pořádající Klub povinen po utkání zajistit oboustrannou kopii zápisu o utkání pro hostující družstvo, případně delegáta utkání.
  10. Ve všech utkáních soutěže platí, že domácí družstvo je povinno k utkání nastoupit ve světlých dresech, družstvo hostující v dresech tmavých.
  11. Hráči družstva nemusí mít stejnou barvu helem a kalhot (výjimka z čl. 9.1. Pravidel, viz také Příloha č. 3 Všeobecných ustanovení).
  12. Brankář, který v roce, v němž začala příslušná sezóna, dovršil či dovrší 17. rok věku (pro sezónu 2024-2025 se jedná o ročník narození 2007), a mladší, musí nosit obličejovou masku vyrobenou tak, aby jejími otvory nemohl proniknout puk ani čepel hole (viz čl. 202.2. Pravidel).
  13. Rozbruslení družstev je 10 minut před začátkem utkání bez následné úpravy ledové plochy (výjimka z čl. 86.6. Pravidel).
  14. Evidence trestů dle čl. 529 SDR se mezi jednotlivými částmi soutěže přenáší.

## Základní část – skupiny, které řídí PLZEŇSKÝ KRAJ

### Sk. 3

1. HC Příbram
2. HC Klatovy
3. HC Rokycany
4. HC Domažlice
5. HC Berounští Medvědi
6. HC Pilsen Wolves
7. HC Spartak Žebrák

### Sk. 4

1. HC Lev Benešov
2. **HC DDM České Budějovice**
3. **HC Strakonice**
4. **HC Střelci Jindřichův Hradec**
5. **HC Tábor B – zimní stadion Soběslav**
6. HC Lední medvědi Pelhřimov
7. **HC Slavoj Český Krumlov**

Den	Datum	ČU	Domácí		Hosté
1.	21.09.2024 - 22.09.2024	A1001	HC Příbram	:	HC Berounští Medvědi
	21.09.2024 - 22.09.2024	A1002	HC Klatovy	:	HC Domažlice
	21.09.2024 - 22.09.2024	A1003	HC Rokycany z.s.	:	HC Spartak Žebrák
	21.09.2024 - 22.09.2024	A1004	HC Lev Benešov	:	HC Tábor B
	21.09.2024 - 22.09.2024	A1005	HC DDM Č.Budějovice	:	HC Střelci Jindřichův Hradec
	22.09.2024	A1006	HC Strakonice	:	Slavoj Český Krumlov
2.	27.09.2024	A1007	HC Domažlice	:	HC Rokycany z.s.
	27.09.2024	A1008	HC Berounští Medvědi	:	HC Klatovy
	27.09.2024	A1009	HC Pilsen Wolves	:	HC Příbram
	27.09.2024	A1010	HC Střelci Jindřichův Hradec	:	HC Strakonice
	27.09.2024	A1011	HC Tábor B	:	HC DDM Č.Budějovice
	27.09.2024	A1012	HC Lední medvědi Pelhřimov	:	HC Lev Benešov
3.	28.09.2024 - 29.09.2024	A1013	HC Klatovy	:	HC Pilsen Wolves
	28.09.2024 - 29.09.2024	A1014	HC Rokycany z.s.	:	HC Berounští Medvědi
	28.09.2024 - 29.09.2024	A1015	HC Spartak Žebrák	:	HC Domažlice
	28.09.2024 - 29.09.2024	A1016	HC DDM Č.Budějovice	:	HC Lední medvědi Pelhřimov
	29.09.2024	A1017	HC Strakonice	:	HC Tábor B
	28.09.2024 - 29.09.2024	A1018	Slavoj Český Krumlov	:	HC Střelci Jindřichův Hradec
4.	05.10.2024 - 06.10.2024	A1019	HC Tábor B	:	HC Pilsen Wolves
	05.10.2024 - 06.10.2024	A1020	HC Příbram	:	HC Střelci Jindřichův Hradec
	05.10.2024 - 06.10.2024	A1021	HC Klatovy	:	Slavoj Český Krumlov
	05.10.2024 - 06.10.2024	A1022	HC Rokycany z.s.	:	HC Strakonice
	05.10.2024 - 06.10.2024	A1023	HC Spartak Žebrák	:	HC DDM Č.Budějovice
	06.10.2024	A1024	HC Domažlice	:	HC Lev Benešov
	05.10.2024 - 06.10.2024	A1025	HC Berounští Medvědi	:	HC Lední medvědi Pelhřimov

Den	Datum	ČU	Domáci		Hosté
5.	11.10.2024	A1026	HC Berounští Medvědi	:	HC Spartak Žebrák
	11.10.2024	A1027	HC Pilsen Wolves	:	HC Rokycany z.s.
	11.10.2024	A1028	HC Příbram	:	HC Klatovy
	11.10.2024	A1029	HC Tábor B	:	Slavoj Český Krumlov
	11.10.2024	A1030	HC Lední medvědi Pelhřimov	:	HC Strakonice
	11.10.2024	A1031	HC Lev Benešov	:	HC DDM Č.Budějovice
6.	12.10.2024 - 13.10.2024	A1032	HC Rokycany z.s.	:	HC Příbram
	12.10.2024 - 13.10.2024	A1033	HC Spartak Žebrák	:	HC Pilsen Wolves
	13.10.2024	A1034	HC Domažlice	:	HC Berounští Medvědi
	12.10.2024 - 13.10.2024	A1035	HC Strakonice	:	HC Lev Benešov
	12.10.2024 - 13.10.2024	A1036	HC Lední medvědi Pelhřimov	:	Slavoj Český Krumlov
	12.10.2024 - 13.10.2024	A1037	HC Střelci Jindřichův Hradec	:	HC Tábor B
7.	18.10.2024	A1038	HC Lední medvědi Pelhřimov	:	HC Příbram
	18.10.2024	A1039	HC Spartak Žebrák	:	HC Tábor B
	18.10.2024	A1040	HC Lev Benešov	:	HC Berounští Medvědi
	18.10.2024	A1041	HC DDM Č.Budějovice	:	HC Domažlice
	18.10.2024	A1042	HC Strakonice	:	HC Pilsen Wolves
	18.10.2024	A1043	Slavoj Český Krumlov	:	HC Rokycany z.s.
8.	18.10.2024	A1044	HC Střelci Jindřichův Hradec	:	HC Klatovy
	19.10.2024	A1045	HC Pilsen Wolves	:	HC Domažlice
	19.10.2024 - 20.10.2024	A1046	HC Příbram	:	HC Spartak Žebrák
	19.10.2024 - 20.10.2024	A1047	HC Klatovy	:	HC Rokycany z.s.
	19.10.2024 - 20.10.2024	A1048	HC Lední medvědi Pelhřimov	:	HC Střelci Jindřichův Hradec
	19.10.2024 - 20.10.2024	A1049	HC Lev Benešov	:	Slavoj Český Krumlov
9.	19.10.2024 - 20.10.2024	A1050	HC DDM Č.Budějovice	:	HC Strakonice
	26.10.2024 - 27.10.2024	A1051	HC Příbram	:	HC Tábor B
	26.10.2024 - 27.10.2024	A1052	HC Rokycany z.s.	:	HC Střelci Jindřichův Hradec
	26.10.2024 - 27.10.2024	A1053	HC Spartak Žebrák	:	Slavoj Český Krumlov
	27.10.2024	A1054	HC Domažlice	:	HC Strakonice
	26.10.2024 - 27.10.2024	A1055	HC Berounští Medvědi	:	HC DDM Č.Budějovice
10.	26.10.2024 - 27.10.2024	A1056	HC Lev Benešov	:	HC Klatovy
	26.10.2024	A1057	HC Pilsen Wolves	:	HC Lední medvědi Pelhřimov
	01.11.2024	A1058	HC Spartak Žebrák	:	HC Klatovy
	01.11.2024	A1059	HC Domažlice	:	HC Příbram
	01.11.2024	A1060	HC Berounští Medvědi	:	HC Pilsen Wolves
	01.11.2024	A1061	Slavoj Český Krumlov	:	HC DDM Č.Budějovice
	01.11.2024	A1062	HC Střelci Jindřichův Hradec	:	HC Lev Benešov
	01.11.2024	A1063	HC Tábor B	:	HC Lední medvědi Pelhřimov

Den	Datum	ČU	Domácí		Hosté
11.	02.11.2024 - 03.11.2024	A1064	HC Berounští Medvědi	:	HC Příbram
	02.11.2024 - 03.11.2024	A1065	HC Domažlice	:	HC Klatovy
	02.11.2024 - 03.11.2024	A1066	HC Spartak Žebrák	:	HC Rokycany z.s.
	02.11.2024 - 03.11.2024	A1067	HC Tábor B	:	HC Lev Benešov
	02.11.2024 - 03.11.2024	A1068	HC Střelci Jindřichův Hradec	:	HC DDM Č.Budějovice
	02.11.2024 - 03.11.2024	A1069	Slavoj Český Krumlov	:	HC Strakonice
12.	09.11.2024 - 10.11.2024	A1070	HC DDM Č.Budějovice	:	HC Příbram
	09.11.2024 - 10.11.2024	A1071	HC Strakonice	:	HC Berounští Medvědi
	09.11.2024 - 10.11.2024	A1072	Slavoj Český Krumlov	:	HC Domažlice
	09.11.2024 - 10.11.2024	A1073	HC Střelci Jindřichův Hradec	:	HC Spartak Žebrák
	09.11.2024 - 10.11.2024	A1074	HC Tábor B	:	HC Klatovy
	09.11.2024 - 10.11.2024	A1075	HC Lední medvědi Pelhřimov	:	HC Rokycany z.s.
	09.11.2024 - 10.11.2024	A1076	HC Lev Benešov	:	HC Pilsen Wolves
13.	15.11.2024	A1077	HC Rokycany z.s.	:	HC Domažlice
	15.11.2024	A1078	HC Klatovy	:	HC Berounští Medvědi
	15.11.2024	A1079	HC Příbram	:	HC Pilsen Wolves
	15.11.2024	A1080	HC Strakonice	:	HC Střelci Jindřichův Hradec
	15.11.2024	A1081	HC DDM Č.Budějovice	:	HC Tábor B
	15.11.2024	A1082	HC Lev Benešov	:	HC Lední medvědi Pelhřimov
14.	16.11.2024 - 17.11.2024	A1083	HC Pilsen Wolves	:	HC Klatovy
	16.11.2024 - 17.11.2024	A1084	HC Berounští Medvědi	:	HC Rokycany z.s.
	16.11.2024 - 17.11.2024	A1085	HC Domažlice	:	HC Spartak Žebrák
	16.11.2024 - 17.11.2024	A1086	HC Lední medvědi Pelhřimov	:	HC DDM Č.Budějovice
	16.11.2024 - 17.11.2024	A1087	HC Tábor B	:	HC Strakonice
	16.11.2024 - 17.11.2024	A1088	HC Střelci Jindřichův Hradec	:	Slavoj Český Krumlov
15.	22.11.2024	A1089	HC Strakonice	:	HC Spartak Žebrák
	22.11.2024	A1090	HC Rokycany z.s.	:	HC Tábor B
	22.11.2024	A1091	HC Domažlice	:	HC Střelci Jindřichův Hradec
	22.11.2024	A1092	HC Berounští Medvědi	:	Slavoj Český Krumlov
	22.11.2024	A1093	HC Pilsen Wolves	:	HC DDM Č.Budějovice
	22.11.2024	A1094	HC Příbram	:	HC Lev Benešov
	22.11.2024	A1095	HC Klatovy	:	HC Lední medvědi Pelhřimov
16.	23.11.2024 - 24.11.2024	A1096	HC Spartak Žebrák	:	HC Berounští Medvědi
	23.11.2024 - 24.11.2024	A1097	HC Rokycany z.s.	:	HC Pilsen Wolves
	23.11.2024 - 24.11.2024	A1098	HC Klatovy	:	HC Příbram
	23.11.2024 - 24.11.2024	A1099	Slavoj Český Krumlov	:	HC Tábor B
	23.11.2024 - 24.11.2024	A1100	HC Strakonice	:	HC Lední medvědi Pelhřimov
	23.11.2024 - 24.11.2024	A1101	HC DDM Č.Budějovice	:	HC Lev Benešov

Den	Datum	ČU	Domácí		Hosté
17.	29.11.2024	A1102	HC Příbram	:	HC Rokycany z.s.
	29.11.2024	A1103	HC Pilsen Wolves	:	HC Spartak Žebrák
	29.11.2024	A1104	HC Berounští Medvědi	:	HC Domažlice
	29.11.2024	A1105	HC Lev Benešov	:	HC Strakonice
	29.11.2024	A1106	HC Lední medvědi Pelhřimov	:	Slavoj Český Krumlov
	29.11.2024	A1107	HC Tábor B	:	HC Střelci Jindřichův Hradec
18.	30.11.2024 - 01.12.2024	A1108	HC Domažlice	:	HC Pilsen Wolves
	30.11.2024 - 01.12.2024	A1109	HC Spartak Žebrák	:	HC Příbram
	30.11.2024 - 01.12.2024	A1110	HC Rokycany z.s.	:	HC Klatovy
	30.11.2024 - 01.12.2024	A1111	HC Střelci Jindřichův Hradec	:	HC Lední medvědi Pelhřimov
	30.11.2024 - 01.12.2024	A1112	Slavoj Český Krumlov	:	HC Lev Benešov
	30.11.2024 - 01.12.2024	A1113	HC Strakonice	:	HC DDM Č.Budějovice
19.	09.12.2024 - 10.12.2024	A1114	HC Střelci Jindřichův Hradec	:	HC Berounští Medvědi
	09.12.2024 - 10.12.2024	A1115	HC Tábor B	:	HC Domažlice
	09.12.2024 - 10.12.2024	A1116	HC Pilsen Wolves	:	Slavoj Český Krumlov
	09.12.2024 - 10.12.2024	A1117	HC Příbram	:	HC Strakonice
	09.12.2024 - 10.12.2024	A1118	HC Klatovy	:	HC DDM Č.Budějovice
	09.12.2024 - 10.12.2024	A1119	HC Rokycany z.s.	:	HC Lev Benešov
	09.12.2024 - 10.12.2024	A1120	HC Spartak Žebrák	:	HC Lední medvědi Pelhřimov
20.	15.12.2024	A1121	HC Klatovy	:	HC Spartak Žebrák
	15.12.2024	A1122	HC Příbram	:	HC Domažlice
	15.12.2024	A1123	HC Pilsen Wolves	:	HC Berounští Medvědi
	15.12.2024	A1124	HC DDM Č.Budějovice	:	Slavoj Český Krumlov
	15.12.2024	A1125	HC Lev Benešov	:	HC Střelci Jindřichův Hradec
	15.12.2024	A1126	HC Lední medvědi Pelhřimov	:	HC Tábor B
21.	16.12.2024 - 17.12.2024	A1127	HC Příbram	:	HC Berounští Medvědi
	16.12.2024 - 17.12.2024	A1128	HC Klatovy	:	HC Domažlice
	16.12.2024 - 17.12.2024	A1129	HC Rokycany z.s.	:	HC Spartak Žebrák
	16.12.2024 - 17.12.2024	A1130	HC Lev Benešov	:	HC Tábor B
	16.12.2024 - 17.12.2024	A1131	HC DDM Č.Budějovice	:	HC Střelci Jindřichův Hradec
	16.12.2024 - 17.12.2024	A1132	HC Strakonice	:	Slavoj Český Krumlov
22.	04.01.2025 - 05.01.2025	A1133	HC Berounští Medvědi	:	HC Tábor B
	04.01.2025 - 05.01.2025	A1134	HC Lední medvědi Pelhřimov	:	HC Domažlice
	04.01.2025 - 05.01.2025	A1135	HC Lev Benešov	:	HC Spartak Žebrák
	04.01.2025 - 05.01.2025	A1136	HC Strakonice	:	HC Klatovy
	04.01.2025 - 05.01.2025	A1137	Slavoj Český Krumlov	:	HC Příbram
	04.01.2025 - 05.01.2025	A1138	HC Střelci Jindřichův Hradec	:	HC Pilsen Wolves
	04.01.2025 - 05.01.2025	A1139	HC DDM Č.Budějovice	:	HC Rokycany z.s.

Den	Datum	ČU	Domácí		Hosté
23.	10.01.2025	A1140	HC Domažlice	:	HC Rokycany z.s.
	10.01.2025	A1141	HC Berounští Medvědi	:	HC Klatovy
	10.01.2025	A1142	HC Pilsen Wolves	:	HC Příbram
	10.01.2025	A1143	HC Střelci Jindřichův Hradec	:	HC Strakonice
	10.01.2025	A1144	HC Tábor B	:	HC DDM Č.Budějovice
	10.01.2025	A1145	HC Lední medvědi Pelhřimov	:	HC Lev Benešov
24.	11.01.2025 - 12.01.2025	A1146	HC Klatovy	:	HC Pilsen Wolves
	11.01.2025 - 12.01.2025	A1147	HC Rokycany z.s.	:	HC Berounští Medvědi
	11.01.2025 - 12.01.2025	A1148	HC Spartak Žebrák	:	HC Domažlice
	11.01.2025 - 12.01.2025	A1149	HC DDM Č.Budějovice	:	HC Lední medvědi Pelhřimov
	11.01.2025 - 12.01.2025	A1150	HC Strakonice	:	HC Tábor B
	11.01.2025 - 12.01.2025	A1151	Slavoj Český Krumlov	:	HC Střelci Jindřichův Hradec
25.	18.01.2025 - 19.01.2025	A1152	HC Berounští Medvědi	:	HC Spartak Žebrák
	18.01.2025 - 19.01.2025	A1153	HC Pilsen Wolves	:	HC Rokycany z.s.
	18.01.2025 - 19.01.2025	A1154	HC Příbram	:	HC Klatovy
	18.01.2025 - 19.01.2025	A1155	HC Tábor B	:	Slavoj Český Krumlov
	18.01.2025 - 19.01.2025	A1156	HC Lední medvědi Pelhřimov	:	HC Strakonice
	18.01.2025 - 19.01.2025	A1157	HC Lev Benešov	:	HC DDM Č.Budějovice
26.	25.01.2025 - 26.01.2025	A1158	HC Rokycany z.s.	:	HC Příbram
	25.01.2025 - 26.01.2025	A1159	HC Spartak Žebrák	:	HC Pilsen Wolves
	25.01.2025 - 26.01.2025	A1160	HC Domažlice	:	HC Berounští Medvědi
	25.01.2025 - 26.01.2025	A1161	HC Strakonice	:	HC Lev Benešov
	25.01.2025 - 26.01.2025	A1162	Slavoj Český Krumlov	:	HC Lední medvědi Pelhřimov
	25.01.2025 - 26.01.2025	A1163	HC Střelci Jindřichův Hradec	:	HC Tábor B
27.	01.02.2025 - 02.02.2025	A1164	HC Pilsen Wolves	:	HC Domažlice
	01.02.2025 - 02.02.2025	A1165	HC Příbram	:	HC Spartak Žebrák
	01.02.2025 - 02.02.2025	A1166	HC Klatovy	:	HC Rokycany z.s.
	01.02.2025 - 02.02.2025	A1167	HC Lední medvědi Pelhřimov	:	HC Střelci Jindřichův Hradec
	01.02.2025 - 02.02.2025	A1168	HC Lev Benešov	:	Slavoj Český Krumlov
	01.02.2025 - 02.02.2025	A1169	HC DDM Č.Budějovice	:	HC Strakonice
28.	08.02.2025 - 09.02.2025	A1170	HC Spartak Žebrák	:	HC Klatovy
	08.02.2025 - 09.02.2025	A1171	HC Domažlice	:	HC Příbram
	08.02.2025 - 09.02.2025	A1172	HC Berounští Medvědi	:	HC Pilsen Wolves
	08.02.2025 - 09.02.2025	A1173	Slavoj Český Krumlov	:	HC DDM Č.Budějovice
	08.02.2025 - 09.02.2025	A1174	HC Střelci Jindřichův Hradec	:	HC Lev Benešov
	08.02.2025 - 09.02.2025	A1175	HC Tábor B	:	HC Lední medvědi Pelhřimov

Počet účastníků	:	93
Počet utkání	:	28 - 41
Začátky utkání	:	všední dny – 16:00 - 19:00 hodin, nedohodnou-li se Kluby jinak víkendy a státní svátky – 12:00 - 19:00 hodin, nedohodnou-li se Kluby jinak

## **System soutěže**

### **1. část:**

- 93 družstev rozděleno územně do 14 skupin; 7 družstev ve skupině „1“, 7 družstev ve skupině „2“, 6 družstev ve skupině „3“, 7 družstev ve skupině „4“, 7 družstev ve skupině „5“, 6 družstev ve skupině „6“, 7 družstev ve skupině „7“, 7 družstev ve skupině „8“, 6 družstev ve skupině „9“, 7 družstev ve skupině „10“, 7 družstev ve skupině „11“, 6 družstev ve skupině „12“, 6 družstev ve skupině „13“ a 7 družstev ve skupině „14“; družstva se ve skupinách utkají tříkolově každý s každým, dále se družstva ze skupiny „1“ utkají jednokolově s družstvy ze skupiny „2“, družstva ze skupiny „3“ se utkají jednokolově s družstvy ze skupiny „4“, družstva ze skupiny „5“ se utkají jednokolově s družstvy ze skupiny „6“, družstva ze skupiny „7“ se utkají jednokolově s družstvy ze skupiny „8“, družstva ze skupiny „9“ se utkají jednokolově s družstvy ze skupiny „10“, družstva ze skupiny „11“ se utkají jednokolově s družstvy ze skupiny „12“ a družstva ze skupiny „13“ se utkají jednokolově s družstvy ze skupiny „14“ (22-25 utkání).

### **2. část**

#### **a) - Nadstavbová:**

- skupiny „15“, „16“, „17“ a „18“ - družstva umístěná po 1. části v jednotlivých skupinách na 1. místě a deset družstev, která z družstev umístěných po 1. části v jednotlivých skupinách na 2. místě dosáhla ve smyslu čl. 418 SDR nejvyššího pořadí, rozdělená na základě územního principu do čtyř skupin po 6 družstvech se v jednotlivých skupinách utkají dvoukolově každý s každým (10 utkání) s tím, že v této části soutěže se výsledky z 1. části soutěže nezapočítávají.

#### **b) - O umístění:**

- družstva nepostupující z 1. části do části 2a) - „Nadstavbová“ rozdělená na základě územního principu do skupin po minimálně 4 družstvech a maximálně 8 družstvech se ve skupinách, jichž se budou účastnit právě 4, resp. 5, resp. 6 družstev, utkají dvoukolově každý s každým (6-10 utkání), ve skupinách, jichž se bude účastnit právě 7, resp. 8, družstev, jednokolově každý s každým (6-7 utkání) s tím, že v této části soutěže se výsledky z 1. části soutěže nezapočítávají.

### 3. část - O postup do ligy dorostu:

- družstva umístěná po části 2a) - „Nadstavbová“ v jednotlivých skupinách na 1. místě se utkají dvoukolově každý s každým (6 utkání) s tím, že v této části soutěže se výsledky z předcházejících částí soutěže nezapočítávají.

Družstva, která se po této části soutěže umístí na konečném 1. a 2. místě, získávají ve smyslu čl. 208 SDŘ právo účasti v soutěži liga dorostu pro sezónu 2025-2026.

Utkání 1. části, části 2a) - „Nadstavbová“ a části 2b) - „O umístění“ se hrají tříbodovým systémem dle čl. 403 odst. 1. SDŘ. Není-li určen vítěz utkání v základní hrací době, hraje se utkání do rozhodnutí dle čl. 404 SDŘ s tím, že se nehraje prodloužení, ale následují samostatné nájezdy k určení vítěze utkání dle čl. 407 SDŘ bez použití písm. a) tohoto článku.

Utkání 3. části - „O postup do ligy dorostu“ se hrají tříbodovým systémem dle čl. 403 odst. 1. SDŘ. Není-li určen vítěz utkání v základní hrací době, hraje se utkání do rozhodnutí dle čl. 404 SDŘ s tím, že bezprostředně po třiminutové přestávce bez úpravy hrací plochy následuje pětiminutové prodloužení. Obě družstva nastupují s jedním brankářem a třemi hráči v poli, družstva si před prodloužením nemění strany. Pro prodloužení platí zvláštní pravidla dle čl. 406 SDŘ. Nepadne-li branka v prodloužení, následují samostatné nájezdy k určení vítěze utkání dle čl. 407 SDŘ.

Konečné pořadí družstev bude stanoveno podle čl. 417 SDŘ. Nebude-li však po skončení soutěže nebo její části možné postupovat podle čl. 417 SDŘ, jelikož všechna zúčastněná družstva nebudou mít odehraný stejný počet utkání (pro účely tohoto ustanovení se bude za odehrané utkání považovat též takové utkání, které bude kontumováno ve prospěch jednoho z družstev dle čl. 410 písm. b/ SDŘ, nebo které bude oboustranně kontumováno dle čl. 410 písm. c/ SDŘ), bude konečné pořadí družstev stanoveno podle čl. 418 SDŘ. V průběhu soutěže je pořadí družstev určováno dle čl. 416 SDŘ.



## Technické normy

1. Odchylně od ustanovení čl. 318 odst. 1. SDŘ se stanovuje, že družstvo Klubu je povinno nastoupit do utkání ve stanoveném počtu hráčů následovně:
  - a) minimálně 1, maximálně 2 brankáři a
  - b) minimálně 10, maximálně 17 hráčů do pole.
2. V utkání mohou za družstvo Klubu nastoupit hráči věkové kategorie dorostu, tj. hráči ročníku narození 2008 a 2009. Hráčům věkové kategorie 9. tříd, tj. hráčům ročníku narození 2010, je start v utkání povolen za podmínek stanovených čl. 219 odst. 1. SDŘ, a to bez omezení jejich počtu. Protokol o souhlasu se startem hráče ve vyšší věkové kategorii dle čl. 219 odst. 1. SDŘ nemusí být Klubem předkládán rozhodčím utkání.
3. V utkání mohou za družstvo Klubu nastoupit maximálně 3 Cizinci.
4. V utkání mohou za družstvo Klubu nastoupit v souladu s čl. 218 odst. 2. SDŘ osoby ženského pohlaví, které v roce, v němž začala příslušná sezóna, dovršily či dovrší 17. až 24. rok věku, tj. hráčky ročníku narození 2007 až 2000, a to bez omezení jejich počtu.
5. V utkání mohou za družstvo Klubu nastoupit hráči mající registračním oddělením ČSLH schválené hostování mezi soutěžemi (tzv. střídavý start) dle čl. 7 odst. 7. přestupního řádu mimo klubů extraligy a I. ligy, přičemž:
  - součet počtu hráčů ročníku narození 2009 majících schválené hostování mezi soutěžemi (tzv. střídavý start) do Klubu ze soutěže liga dorostu a hráčů ročníku narození 2010 majících schválené hostování mezi soutěžemi (tzv. střídavý start) do Klubu ze soutěže extraliga 9. tříd nesmí být v příslušném utkání vyšší nežli 5, není-li ani jedním z těchto hráčů brankář, resp. 6, je-li alespoň jedním z těchto hráčů brankář, a
  - počet hráčů ročníku narození 2010 majících schválené hostování mezi soutěžemi (tzv. střídavý start) do Klubu ze soutěže liga 9. tříd, není pro příslušné utkání omezen.
6. V utkáních části 2a) - „Nadstavbová“ a v 3. části - „O postup do ligy dorostu“ mohou za družstvo Klubu nastoupit pouze ti hráči, kteří v sezóně 2024-2025 za družstvo Klubu odehráli v I. části soutěže regionální liga dorostu celkem minimálně 9 utkání, přičemž platí následující výjimky:
  - podmínku 9 odehraných utkání za družstvo Klubu v soutěži regionální liga dorostu nemusí splnit takový hráč, (i) byla-li bez jakýchkoliv vad podána registračnímu oddělení ČSLH způsobem stanoveným čl. 5 přestupního řádu mimo klubů extraligy a I. ligy žádost o přestup, hostování (vč. hostování mezi soutěžemi), a/nebo přihláška k registraci příslušného hráče za Klub u ČSLH dle čl. 2 registračního řádu ČSLH, na jejímž základě příslušný hráč získal oprávnění nastupovat za příslušné družstvo Klubu, nejpozději do 31. 12. 2024 včetně, (ii) v období po 31. 12. 2024 neztratil oprávněnost ke startu za družstvo Klubu v soutěži regionální liga dorostu a (iii) v období po 31. 12. 2024 nesehrál žádné soutěžní utkání za jiné družstvo Klubu účastnícího se soutěže regionální liga dorostu nebo soutěže vyšší,
  - podmínku 9 odehraných utkání za družstvo Klubu v soutěži regionální liga dorostu nemusí splnit takový brankář, pokud se v I. části soutěže regionální liga dorostu součet jeho odchycených utkání za družstvo Klubu v soutěži regionální liga dorostu a utkání za družstvo Klubu v soutěži regionální liga dorostu, kdy byl uveden v zápise o utkání, aniž do něj ve smyslu čl. 327 odst. 2. SDŘ zasáhl, rovnal minimálně 9.

7. Pořádající Klub je v souladu s vnitřní směrnicí ČSLH č. 138 ze dne 8. 9. 2022 povinen zajistit při utkání přítomnost lékaře, zdravotní sestry, nebo zdravotnického záchranáře, kterým může být i para medik (student VŠ) po absolvování příslušných zkoušek.
8. Je-li zápis o utkání zpracován dle čl. 326 odst. 2. písm. b) SDR, je pořádající Klub povinen po utkání zajistit oboustrannou kopii zápisu o utkání pro hostující družstvo, případně delegáta utkání.
9. Ve všech utkáních soutěže platí, že domácí družstvo je povinno k utkání nastoupit ve světlých dresech, družstvo hostující v dresech tmavých.
10. Hráči družstva nemusí mít stejnou barvu helem a kalhot (výjimka z čl. 9.1. Pravidel, viz také Příloha č. 3 Všeobecných ustanovení).
11. Brankář musí nosit obličejovou masku vyrobenou tak, aby jejími otvory nemohl proniknout puk ani čepel hole (viz čl. 202.2. Pravidel).
12. Rozbruslení družstev je 10 minut před začátkem utkání bez následné úpravy ledové plochy (výjimka z čl. 86.6. Pravidel).
13. Evidence trestů dle čl. 529 SDR se mezi jednotlivými částmi soutěže přenáší.
14. Ze soutěže regionální liga dorostu se dle čl. 7 odst. 6. přestupního řádu mimo klubů extraligy a I. ligy povoluje hostování mezi soutěžemi (tzv. střídavý start) hráčům ročníku narození 2008, a to:
  - nejdéle do 30. 4. 2025,
  - do regionální ligy juniorů, pokud se mateřský Klub hráče soutěže regionální liga juniorů neúčastní, resp. do ligy juniorů, pokud se mateřský Klub hráče soutěže liga juniorů neúčastní, resp. do extraligy juniorů, pokud se mateřský Klub hráče soutěže extraliga juniorů neúčastní, a to bez omezení jejich počtu.

### **Základní skupiny – řídí JIHOČESKÝ KRAJ**

#### **Skupina 5**

1. HC Strakonice
2. HC DDM České Budějovice
3. HC Mad Bull České Budějovice
4. HC Slavoj Český Krumlov
5. TJ Lokomotiva Veselí nad Lužnicí
6. HC Střelci Jindřichův Hradec

#### **Skupina 6**

1. Tatran Sedlčany
2. HC Milevsko 1934
3. Slavoj Velké Popovice
4. HC Com-Sys Říčany
5. HC Lev Benešov
6. HC Tábor B (zim.st. Soběslav)
7. HC Lední medvědi Pelhřimov

Kolo	Datum	ČU	Domácí	Hosté
1.	21.09.2024 - 22.09.2024	C3001	HC Milevsko 1934	: HC Lední medvědi Pelhřimov
	21.09.2024 - 22.09.2024	C3002	Slavoj Vel.Popovice	: HC Tábor B
	21.09.2024 - 22.09.2024	C3003	HC Com-Sys Říčany	: HC Lev Benešov
2.	28.09.2024 - 29.09.2024	C3004	HC Strakonice	: HC Střelci Jindřichův Hradec
	28.09.2024 - 29.09.2024	C3005	HC DDM Č.Budějovice	: Loko. Veselí n.Luž.
	28.09.2024 - 29.09.2024	C3006	HC MAD BULL	: Slavoj Český Krumlov
	28.09.2024 - 29.09.2024	C3007	HC Tábor B	: HC Com-Sys Říčany
	28.09.2024 - 29.09.2024	C3008	HC Lední medvědi Pelhřimov	: Slavoj Vel.Popovice
	28.09.2024 - 29.09.2024	C3009	Tatran Sedlčany	: HC Milevsko 1934
3.	04.10.2024	C3010	Slavoj Vel.Popovice	: Tatran Sedlčany
	04.10.2024	C3011	HC Com-Sys Říčany	: HC Lední medvědi Pelhřimov
	04.10.2024	C3012	HC Lev Benešov	: HC Tábor B
	04.10.2024	C3013	HC Střelci Jindřichův Hradec	: Slavoj Český Krumlov
	04.10.2024	C3014	Loko. Veselí n.Luž.	: HC MAD BULL
	04.10.2024	C3015	HC Strakonice	: HC DDM Č.Budějovice
4.	06.10.2024	C3016	Loko. Veselí n.Luž.	: HC Lední medvědi Pelhřimov
	06.10.2024	C3017	HC MAD BULL	: HC Tábor B
	06.10.2024	C3018	Slavoj Český Krumlov	: HC Lev Benešov
	06.10.2024	C3019	HC DDM Č.Budějovice	: HC Com-Sys Říčany
	06.10.2024	C3020	HC Střelci Jindřichův Hradec	: Slavoj Vel.Popovice
	06.10.2024	C3021	HC Strakonice	: HC Milevsko 1934
5.	12.10.2024 - 13.10.2024	C3022	HC DDM Č.Budějovice	: HC Střelci Jindřichův Hradec
	12.10.2024 - 13.10.2024	C3023	HC MAD BULL	: HC Strakonice
	12.10.2024 - 13.10.2024	C3024	Slavoj Český Krumlov	: Loko. Veselí n.Luž.
	12.10.2024 - 13.10.2024	C3025	HC Lední medvědi Pelhřimov	: HC Lev Benešov
	12.10.2024 - 13.10.2024	C3026	Tatran Sedlčany	: HC Com-Sys Říčany
	12.10.2024 - 13.10.2024	C3027	HC Milevsko 1934	: Slavoj Vel.Popovice
6.	19.10.2024 - 20.10.2024	C3028	HC Střelci Jindřichův Hradec	: Loko. Veselí n.Luž.
	19.10.2024 - 20.10.2024	C3029	HC Strakonice	: Slavoj Český Krumlov
	19.10.2024 - 20.10.2024	C3030	HC DDM Č.Budějovice	: HC MAD BULL
	19.10.2024 - 20.10.2024	C3031	HC Com-Sys Říčany	: HC Milevsko 1934
	19.10.2024 - 20.10.2024	C3032	HC Lev Benešov	: Tatran Sedlčany
	19.10.2024 - 20.10.2024	C3033	HC Tábor B	: HC Lední medvědi Pelhřimov
7.	25.10.2024	C3034	HC Com-Sys Říčany	: HC Střelci Jindřichův Hradec
	25.10.2024	C3035	HC Lev Benešov	: HC DDM Č.Budějovice
	25.10.2024	C3036	HC Tábor B	: Slavoj Český Krumlov
	25.10.2024	C3037	HC Lední medvědi Pelhřimov	: HC MAD BULL
	25.10.2024	C3038	Tatran Sedlčany	: HC Strakonice
	25.10.2024	C3039	HC Milevsko 1934	: Loko. Veselí n.Luž.

Kolo	Datum	ČU	Domáci	Hosté
8.	27.10.2024	C3040	HC MAD BULL	: HC Střelci Jindřichův Hradec
	27.10.2024	C3041	Slavoj Český Krumlov	: HC DDM Č.Budějovice
	27.10.2024	C3042	Loko. Veselí n.Luž.	: HC Strakonice
	27.10.2024	C3043	Tatran Sedlčany	: HC Tábor B
	27.10.2024	C3044	HC Milevsko 1934	: HC Lev Benešov
	27.10.2024	C3045	Slavoj Vel.Popovice	: HC Com-Sys Říčany
9.	02.11.2024 - 03.11.2024	C3046	Slavoj Český Krumlov	: HC Lední medvědi Pelhřimov
	02.11.2024 - 03.11.2024	C3047	HC DDM Č.Budějovice	: HC Tábor B
	02.11.2024 - 03.11.2024	C3048	HC Střelci Jindřichův Hradec	: HC Lev Benešov
	02.11.2024 - 03.11.2024	C3049	HC Strakonice	: HC Com-Sys Říčany
	02.11.2024 - 03.11.2024	C3050	Loko. Veselí n.Luž.	: Slavoj Vel.Popovice
	02.11.2024 - 03.11.2024	C3051	Tatran Sedlčany	: HC MAD BULL
10.	08.11.2024	C3052	HC Střelci Jindřichův Hradec	: HC Strakonice
	08.11.2024	C3053	Loko. Veselí n.Luž.	: HC DDM Č.Budějovice
	08.11.2024	C3054	Slavoj Český Krumlov	: HC MAD BULL
	08.11.2024	C3055	HC Lev Benešov	: Slavoj Vel.Popovice
	08.11.2024	C3056	HC Tábor B	: HC Milevsko 1934
	08.11.2024	C3057	HC Lední medvědi Pelhřimov	: Tatran Sedlčany
11.	10.11.2024	C3058	Slavoj Český Krumlov	: HC Střelci Jindřichův Hradec
	10.11.2024	C3059	HC MAD BULL	: Loko. Veselí n.Luž.
	10.11.2024	C3060	HC DDM Č.Budějovice	: HC Strakonice
	10.11.2024	C3061	HC Lední medvědi Pelhřimov	: HC Milevsko 1934
	10.11.2024	C3062	HC Tábor B	: Slavoj Vel.Popovice
	10.11.2024	C3063	HC Lev Benešov	: HC Com-Sys Říčany
12.	16.11.2024 - 17.11.2024	C3064	Loko. Veselí n.Luž.	: Tatran Sedlčany
	16.11.2024 - 17.11.2024	C3065	HC Tábor B	: HC Střelci Jindřichův Hradec
	16.11.2024 - 17.11.2024	C3066	HC Lední medvědi Pelhřimov	: HC DDM Č.Budějovice
	16.11.2024 - 17.11.2024	C3067	Slavoj Vel.Popovice	: HC Strakonice
	16.11.2024 - 17.11.2024	C3068	HC Com-Sys Říčany	: Slavoj Český Krumlov
	16.11.2024 - 17.11.2024	C3069	HC MAD BULL	: HC Milevsko 1934
13.	22.11.2024	C3070	HC Com-Sys Říčany	: HC Tábor B
	22.11.2024	C3071	Slavoj Vel.Popovice	: HC Lední medvědi Pelhřimov
	22.11.2024	C3072	HC Milevsko 1934	: Tatran Sedlčany
14.	24.11.2024	C3073	HC Střelci Jindřichův Hradec	: HC DDM Č.Budějovice
	24.11.2024	C3074	HC Strakonice	: HC MAD BULL
	24.11.2024	C3075	Loko. Veselí n.Luž.	: Slavoj Český Krumlov
	24.11.2024	C3076	Tatran Sedlčany	: Slavoj Vel.Popovice
	24.11.2024	C3077	HC Lední medvědi Pelhřimov	: HC Com-Sys Říčany
	24.11.2024	C3078	HC Tábor B	: HC Lev Benešov

Kolo	Datum	ČU	Domáci	Hosté
15.	30.11.2024 - 01.12.2024	C3079	HC Střelci Jindřichův Hradec	: HC Lední medvědi Pelhřimov
	30.11.2024 - 01.12.2024	C3080	Slavoj Český Krumlov	: Tatran Sedlčany
	30.11.2024 - 01.12.2024	C3081	HC DDM Č.Budějovice	: HC Milevsko 1934
	30.11.2024 - 01.12.2024	C3082	Slavoj Vel.Popovice	: HC MAD BULL
	30.11.2024 - 01.12.2024	C3083	HC Com-Sys Říčany	: Loko. Veselí n.Luž.
	30.11.2024 - 01.12.2024	C3084	HC Lev Benešov	: HC Strakonice
16.	07.12.2024 - 08.12.2024	C3085	HC Lev Benešov	: HC Lední medvědi Pelhřimov
	07.12.2024 - 08.12.2024	C3086	HC Com-Sys Říčany	: Tatran Sedlčany
	07.12.2024 - 08.12.2024	C3087	Slavoj Vel.Popovice	: HC Milevsko 1934
17.	13.12.2024	C3088	Loko. Veselí n.Luž.	: HC Střelci Jindřichův Hradec
	13.12.2024	C3089	Slavoj Český Krumlov	: HC Strakonice
	13.12.2024	C3090	HC MAD BULL	: HC DDM Č.Budějovice
	13.12.2024	C3091	HC Milevsko 1934	: HC Com-Sys Říčany
	13.12.2024	C3092	Tatran Sedlčany	: HC Lev Benešov
	13.12.2024	C3093	HC Lední medvědi Pelhřimov	: HC Tábor B
18.	15.12.2024	C3094	HC Střelci Jindřichův Hradec	: HC MAD BULL
	15.12.2024	C3095	HC DDM Č.Budějovice	: Slavoj Český Krumlov
	15.12.2024	C3096	HC Strakonice	: Loko. Veselí n.Luž.
	15.12.2024	C3097	HC Tábor B	: Tatran Sedlčany
	15.12.2024	C3098	HC Lev Benešov	: HC Milevsko 1934
	15.12.2024	C3099	HC Com-Sys Říčany	: Slavoj Vel.Popovice
19.	21.12.2024 - 22.12.2024	C3100	Slavoj Český Krumlov	: Slavoj Vel.Popovice
	21.12.2024 - 22.12.2024	C3101	HC Strakonice	: HC Tábor B
	21.12.2024 - 22.12.2024	C3102	Loko. Veselí n.Luž.	: HC Lev Benešov
	21.12.2024 - 22.12.2024	C3103	Tatran Sedlčany	: HC DDM Č.Budějovice
	21.12.2024 - 22.12.2024	C3104	HC Milevsko 1934	: HC Střelci Jindřichův Hradec
	21.12.2024 - 22.12.2024	C3105	HC MAD BULL	: HC Com-Sys Říčany
20.	28.12.2024 - 29.12.2024	C3106	HC Strakonice	: HC Střelci Jindřichův Hradec
	28.12.2024 - 29.12.2024	C3107	HC DDM Č.Budějovice	: Loko. Veselí n.Luž.
	28.12.2024 - 29.12.2024	C3108	HC MAD BULL	: Slavoj Český Krumlov
	28.12.2024 - 29.12.2024	C3109	Slavoj Vel.Popovice	: HC Lev Benešov
	28.12.2024 - 29.12.2024	C3110	HC Milevsko 1934	: HC Tábor B
	28.12.2024 - 29.12.2024	C3111	Tatran Sedlčany	: HC Lední medvědi Pelhřimov

Kolo	Datum	ČU	Domáci	Hosté
21.	04.01.2025 - 05.01.2025	C3112	HC Střelci Jindřichův Hradec	: Slavoj Český Krumlov
	04.01.2025 - 05.01.2025	C3113	Loko. Veselí n.Luž.	: HC MAD BULL
	04.01.2025 - 05.01.2025	C3114	HC Strakonice	: HC DDM Č.Budějovice
	04.01.2025 - 05.01.2025	C3115	HC Milevsko 1934	: HC Lední medvědi Pelhřimov
	04.01.2025 - 05.01.2025	C3116	Slavoj Vel.Popovice	: HC Tábor B
	04.01.2025 - 05.01.2025	C3117	HC Com-Sys Říčany	: HC Lev Benešov
22.	10.01.2025	C3118	Slavoj Vel.Popovice	: HC DDM Č.Budějovice
	10.01.2025	C3119	HC Milevsko 1934	: Slavoj Český Krumlov
	10.01.2025	C3120	HC Lev Benešov	: HC MAD BULL
	10.01.2025	C3121	HC Tábor B	: Loko. Veselí n.Luž.
	10.01.2025	C3122	HC Lední medvědi Pelhřimov	: HC Strakonice
	10.01.2025	C3123	HC Střelci Jindřichův Hradec	: Tatran Sedlčany
23.	12.01.2025	C3124	HC Tábor B	: HC Com-Sys Říčany
	12.01.2025	C3125	HC Lední medvědi Pelhřimov	: Slavoj Vel.Popovice
	12.01.2025	C3126	Tatran Sedlčany	: HC Milevsko 1934
24.	18.01.2025 - 19.01.2025	C3127	HC DDM Č.Budějovice	: HC Střelci Jindřichův Hradec
	18.01.2025 - 19.01.2025	C3128	HC MAD BULL	: HC Strakonice
	18.01.2025 - 19.01.2025	C3129	Slavoj Český Krumlov	: Loko. Veselí n.Luž.
	18.01.2025 - 19.01.2025	C3130	Slavoj Vel.Popovice	: Tatran Sedlčany
	18.01.2025 - 19.01.2025	C3131	HC Com-Sys Říčany	: HC Lední medvědi Pelhřimov
	18.01.2025 - 19.01.2025	C3132	HC Lev Benešov	: HC Tábor B
25.	25.01.2025 - 26.01.2025	C3133	HC Lední medvědi Pelhřimov	: HC Lev Benešov
	25.01.2025 - 26.01.2025	C3134	Tatran Sedlčany	: HC Com-Sys Říčany
	25.01.2025 - 26.01.2025	C3135	HC Milevsko 1934	: Slavoj Vel.Popovice
26.	31.01.2025	C3136	HC Střelci Jindřichův Hradec	: Loko. Veselí n.Luž.
	31.01.2025	C3137	HC Strakonice	: Slavoj Český Krumlov
	31.01.2025	C3138	HC DDM Č.Budějovice	: HC MAD BULL
	31.01.2025	C3139	HC Com-Sys Říčany	: HC Milevsko 1934
	31.01.2025	C3140	HC Lev Benešov	: Tatran Sedlčany
	31.01.2025	C3141	HC Tábor B	: HC Lední medvědi Pelhřimov
27.	02.02.2025	C3142	Tatran Sedlčany	: HC Tábor B
	02.02.2025	C3143	HC Milevsko 1934	: HC Lev Benešov
	02.02.2025	C3144	Slavoj Vel.Popovice	: HC Com-Sys Říčany
28.	08.02.2025 - 09.02.2025	C3145	HC MAD BULL	: HC Střelci Jindřichův Hradec
	08.02.2025 - 09.02.2025	C3146	Slavoj Český Krumlov	: HC DDM Č.Budějovice
	08.02.2025 - 09.02.2025	C3147	Loko. Veselí n.Luž.	: HC Strakonice
	08.02.2025 - 09.02.2025	C3148	HC Lev Benešov	: Slavoj Vel.Popovice
	08.02.2025 - 09.02.2025	C3149	HC Tábor B	: HC Milevsko 1934
	08.02.2025 - 09.02.2025	C3150	HC Lední medvědi Pelhřimov	: Tatran Sedlčany

Počet účastníků	:	55
Počet utkání	:	30 - 41
Začátky utkání	:	všední dny – 16:00 - 19:00 hodin, nedohodnou-li se Kluby jinak víkendy a státní svátky – 12:00 - 19:00 hodin, nedohodnou-li se Kluby jinak

## **Systém soutěže**

### **1. část:**

- 66 družstev rozděleno územně do 8 skupin; 7 družstev ve skupině „1“, 7 družstev ve skupině „2“, 7 družstev ve skupině „3“, 7 družstev ve skupině „4“, 7 družstev ve skupině „5“, 7 družstev ve skupině „6“, 7 družstev ve skupině „7“ a 6 družstev ve skupině „8“; družstva se ve skupinách, jichž se účastní 6 družstev, utkají šestikolově každý s každým, ve skupinách, jichž se účastní 7 družstev, se družstva utkají pětikolově každý s každým (30 utkání).

### **2. část - Nadstavbová:**

- skupiny „9“, „10“, „11“, „12“ - družstva umístěná po 1. části v jednotlivých skupinách na 1. a 2. místě rozdělená na základě územního principu do čtyř skupin po 4 družstvech se v jednotlivých skupinách utkají dvoukolově každý s každým (6 utkání) s tím, že v této části soutěže se výsledky z 1. části soutěže nezapočítávají.

### **3. část - O postup do extraligy 9. tříd:**

- družstva umístěná po 2. části - „Nadstavbová“ v jednotlivých skupinách na 1. místě sehraji jedno kolo play-off na 3 vítězná utkání (3-5 utkání).

Pro sestavení dvojic pro tuto část soutěže platí, že družstvo umístěné po 2. části - „Nadstavbová“ ve skupině „9“ na 1. místě hraje s družstvem umístěným po 2. části - „Nadstavbová“ ve skupině „10“ na 1. místě a družstvo umístěné po 2. části - „Nadstavbová“ ve skupině „11“ na 1. místě s družstvem umístěným po 2. části - „Nadstavbová“ ve skupině „12“ na 1. místě. Postavení družstev bude určeno dle čl. 418 SDŘ. První, druhé a případně páté utkání se hraje u lépe umístěného družstva po 2. části - „Nadstavbová“, třetí a případně čtvrté utkání se hraje u družstva umístěného po 2. části - „Nadstavbová“ hůře.

Vítězná družstva z této části soutěže získávají ve smyslu čl. 208 SDŘ právo účasti v soutěži extraliga 9. tříd pro sezónu 2025-2026“.

Utkání 1. části a 2. části - „Nadstavbová“ se hrají třibodovým systémem dle čl. 403 odst. 1. SDŘ. Není-li určen vítěz utkání v základní hrací době, hraje se utkání do rozhodnutí dle čl. 404 SDŘ s tím, že bezprostředně po tříminutové přestávce bez úpravy hrací plochy následuje pětiminutové prodloužení. Obě družstva nastupují s jedním brankářem a třemi hráči v poli, družstva si před prodloužením nemění strany. Pro prodloužení platí zvláštní pravidla dle čl. 406 SDŘ. Nepadne-li branka v prodloužení, následují samostatné nájezdy k určení vítěze utkání dle čl. 407 SDŘ.

Konečné pořadí družstev bude stanoveno podle čl. 417 SDŘ. Nebude-li však po skončení soutěže nebo její části možné postupovat podle čl. 417 SDŘ, jelikož všechna zúčastněná družstva nebudou mít odehraný stejný počet utkání (pro účely tohoto ustanovení se bude za odehrané utkání považovat též takové utkání, které bude kontumováno ve prospěch jednoho z družstev dle čl. 410 písm. b/ SDŘ, nebo které bude oboustranně kontumováno dle čl. 410 písm. c/ SDŘ), bude konečné pořadí družstev stanoveno podle čl. 418 SDŘ. V průběhu soutěže je pořadí družstev určováno dle čl. 416 SDŘ.

Utkání 3. části - „O postup do extraligy 9. tříd“ se hrají do rozhodnutí dle čl. 404 SDŘ. Není-li určen vítěz utkání v základní hrací době, hraje se bezprostředně po třiminutové přestávce bez úpravy hrací plochy desetiminutové prodloužení. Obě družstva nastupují s jedním brankářem a třemi hráči v poli, družstva si před prodloužením mění strany. Pro prodloužení platí zvláštní pravidla dle čl. 406 SDŘ. Nepadne-li branka v prodloužení, následují samostatné nájezdy k určení vítěze utkání dle čl. 407 SDŘ s tím, že brankáři hájí stejnou branku jako ve třetí třetině (výjimka z čl. 407 písm. c/ SDŘ).



## Technické normy

1. Odchylně od ustanovení čl. 318 odst. 1. SDŘ se stanovuje, že družstvo Klubu je povinno nastoupit do utkání ve stanoveném počtu hráčů následovně:
  - a) minimálně 1, maximálně 2 brankáři a
  - b) minimálně 10, maximálně 17 hráčů do pole.
2. V utkání mohou za družstvo Klubu nastoupit hráči věkové kategorie 9. tříd, tj. hráči ročníku narození 2010. Hráčům věkové kategorie starších žáků, kteří v roce, v němž začala příslušná sezóna, dovršili či dovrší 13. rok věku, tj. hráčům ročníku narození 2011, je start v utkání povolen za podmínek stanovených čl. 219 odst. 1. SDŘ, a to v maximálním počtu 5 takových hráčů za družstvo Klubu v příslušném utkání. Protokol o souhlasu se startem hráče ve vyšší věkové kategorii dle čl. 219 odst. 1. SDŘ nemusí být Klubem předkládán rozhodčím utkání.
3. V utkání mohou za družstvo Klubu nastoupit maximálně 3 Cizinci.
4. V utkání mohou za družstvo Klubu nastoupit v souladu s čl. 218 odst. 2. SDŘ osoby ženského pohlaví, které v roce, v němž začala příslušná sezóna, dovršily či dovrší 15. a 16. rok věku, tj. hráčky ročníku narození 2009 a 2008, a to bez omezení jejich počtu.
5. V utkání může za družstvo klubu nastoupit maximálně 5 hráčů ročníku narození 2011 majících registračním oddělením ČSLH schválené hostování mezi soutěžemi (tzv. střídavý start) dle čl. 7 odst. 8. písm. d) přestupního řádu mimo klubů extraligy a I. ligy ze soutěže liga starších žáků „A“, resp. ze soutěže liga starších žáků „B“, do Klubu.
6. V utkáních 2. části - „Nadstavbové“ a v 3. části - „O postup do extraligy 9. tříd“ mohou za družstvo Klubu nastoupit pouze ti hráči, kteří v sezóně 2024-2025 za družstvo Klubu odehráli v 1. části soutěže liga 9. tříd celkem minimálně 9 utkání, přičemž platí následující výjimky:
  - podmínku 9 odehraných utkání za družstvo Klubu v soutěži liga 9. tříd nemusí splnit takový hráč, (i) byla-li bez jakýchkoliv vad podána registračnímu oddělení ČSLH způsobem stanoveným čl. 5 přestupního řádu mimo klubů extraligy a I. ligy žádost o přestup, hostování (vč. hostování mezi soutěžemi), a/nebo přihláška k registraci příslušného hráče za Klub u ČSLH dle čl. 2 registračního řádu ČSLH, na jejímž základě příslušný hráč získal oprávnění nastupovat za příslušné družstvo Klubu, nejpozději do 31. 12. 2024 včetně, (ii) v období po 31. 12. 2024 neztratil oprávněnost ke startu za družstvo Klubu v soutěži liga 9. tříd a (iii) v období po 31. 12. 2024 nesehrál žádné soutěžní utkání za jiné družstvo Klubu účastnícího se soutěže liga 9. tříd nebo soutěže vyšší,
  - podmínku 9 odehraných utkání za družstvo Klubu v soutěži liga 9. tříd nemusí splnit takový brankář, pokud se v 1. části soutěže liga 9. tříd součet jeho odchytených utkání za družstvo Klubu v soutěži liga 9. tříd a utkání za družstvo Klubu v soutěži liga 9. tříd, kdy byl uveden v zápise o utkání, aniž do něj ve smyslu čl. 327 odst. 2. SDŘ zasáhl, rovnal minimálně 9.
7. Pořádající Klub je v souladu s vnitřní směrnicí ČSLH č. 138 ze dne 8. 9. 2022 povinen zajistit při utkání přítomnost lékaře, zdravotní sestry, nebo zdravotnického záchranáře, kterým může být i para medik (student VŠ) po absolvování příslušných zkoušek.
8. Ve všech utkáních soutěže platí, že domácí družstvo je povinno k utkání nastoupit ve světlých dresech, družstvo hostující v dresech tmavých.

9. Hráči družstva nemusí mít stejnou barvu helem a kalhot (výjimka z čl. 9.1. Pravidel, viz také Příloha č. 3 Všeobecných ustanovení).
10. Brankář musí nosit obličejovou masku vyrobenou tak, aby jejími otvory nemohl proniknout puk ani čepel hole (viz čl. 202.2. Pravidel).
11. Rozbruslení družstev je 10 minut před začátkem utkání bez následné úpravy ledové plochy (výjimka z čl. 86.6. Pravidel).
12. Evidence trestů dle čl. 529 SDR se mezi jednotlivými částmi soutěže přenáší.
13. Ze soutěže liga 9. tříd se dle čl. 7 odst. 7. písm. d) přestupního řádu mimo klubů extraligy a I. ligy povoluje hostování mezi soutěžemi (tzv. střídavý start) hráčům ročníku narození 2010, a to:
  - nejdéle do 30. 4. 2025,
  - do extraligy dorostu, pokud se mateřský Klub hráče soutěže extraliga dorostu neúčastní, a to bez omezení jejich počtu,
  - do ligy dorostu, pokud se mateřský Klub hráče soutěže liga dorostu neúčastní, a to bez omezení jejich počtu,
  - do regionální ligy dorostu, pokud se mateřský Klub hráče soutěže regionální liga dorostu neúčastní, a to bez omezení jejich počtu.
14. Ze soutěže liga 9. tříd se dle čl. 7 odst. 8. písm. c) přestupního řádu mimo klubů extraligy a I. ligy povoluje hostování mezi soutěžemi (tzv. střídavý start) hráčům ročníku narození 2010, a to:
  - nejdéle do 30. 4. 2025,
  - do extraligy 9. tříd, pokud se mateřský Klub hráče soutěže extraliga 9. tříd neúčastní, a to bez omezení jejich počtu.

#### **Základní skupina č. 5, řízená KVV VYSOČINA**

1. HC Střelci Jindřichův Hradec
2. HC Lev Benešov
3. HC Rytíři Vlašim
4. Slavoj Velké Popovice
5. HC Tábor B
6. HC Humpolec
7. HC Rytíři z Telče

Kolo	Datum	ČU	Domáci	Hosté
1.	21.09.2024	J9002	HC Lev Benešov	: Rytíři z Telče
	21.09.2024	J9004	Slavoj Vel.Popovice	: HC Tábor B
	21.09.2024	J9003	HC Rytíři Vlašim	: HC Humpolec, z.s.
2.	28.09.2024	J9006	HC Humpolec, z.s.	: Slavoj Vel.Popovice
	28.09.2024	J9007	Rytíři z Telče	: HC Rytíři Vlašim
	28.09.2024	J9008	HC Střelci Jindřichův Hradec	: HC Lev Benešov
3.	29.09.2024	J9010	HC Rytíři Vlašim	: HC Střelci Jindřichův Hradec
	29.09.2024	J9012	HC Tábor B	: HC Humpolec, z.s.
	29.09.2024	J9011	Slavoj Vel.Popovice	: Rytíři z Telče
4.	05.10.2024	J9014	Rytíři z Telče	: HC Tábor B
	05.10.2024	J9015	HC Střelci Jindřichův Hradec	: Slavoj Vel.Popovice
	05.10.2024	J9016	HC Lev Benešov	: HC Rytíři Vlašim
5.	06.10.2024	J9020	HC Humpolec, z.s.	: Rytíři z Telče
	06.10.2024	J9019	HC Tábor B	: HC Střelci Jindřichův Hradec
	06.10.2024	J9018	Slavoj Vel.Popovice	: HC Lev Benešov
6.	12.10.2024	J9022	HC Střelci Jindřichův Hradec	: HC Humpolec, z.s.
	12.10.2024	J9023	HC Lev Benešov	: HC Tábor B
	12.10.2024	J9024	HC Rytíři Vlašim	: Slavoj Vel.Popovice
7.	13.10.2024	J9027	HC Humpolec, z.s.	: HC Lev Benešov
	13.10.2024	J9028	Rytíři z Telče	: HC Střelci Jindřichův Hradec
	13.10.2024	J9026	HC Tábor B	: HC Rytíři Vlašim
8.	19.10.2024	J9030	Rytíři z Telče	: HC Lev Benešov
	19.10.2024	J9031	HC Humpolec, z.s.	: HC Rytíři Vlašim
	19.10.2024	J9032	HC Tábor B	: Slavoj Vel.Popovice
9.	26.10.2024	J9034	Slavoj Vel.Popovice	: HC Humpolec, z.s.
	26.10.2024	J9035	HC Rytíři Vlašim	: Rytíři z Telče
	26.10.2024	J9036	HC Lev Benešov	: HC Střelci Jindřichův Hradec
10.	27.10.2024	J9038	HC Střelci Jindřichův Hradec	: HC Rytíři Vlašim
	27.10.2024	J9039	Rytíři z Telče	: Slavoj Vel.Popovice
	27.10.2024	J9040	HC Humpolec, z.s.	: HC Tábor B
11.	02.11.2024 - 03.11.2024	J9042	HC Tábor B	: Rytíři z Telče
	02.11.2024 - 03.11.2024	J9043	Slavoj Vel.Popovice	: HC Střelci Jindřichův Hradec
	02.11.2024 - 03.11.2024	J9044	HC Rytíři Vlašim	: HC Lev Benešov

Kolo	Datum	ČU	Domáci	Hosté
12.	09.11.2024	J9046	HC Lev Benešov	: Slavoj Vel.Popovice
	09.11.2024	J9047	HC Střelci Jindřichův Hradec	: HC Tábor B
	09.11.2024	J9048	Rytíři z Telče	: HC Humpolec, z.s.
13.	10.11.2024	J9050	HC Humpolec, z.s.	: HC Střelci Jindřichův Hradec
	10.11.2024	J9051	HC Tábor B	: HC Lev Benešov
	10.11.2024	J9052	Slavoj Vel.Popovice	: HC Rytíři Vlašim
14.	16.11.2024 - 17.11.2024	J9054	HC Rytíři Vlašim	: HC Tábor B
	16.11.2024 - 17.11.2024	J9055	HC Lev Benešov	: HC Humpolec, z.s.
	16.11.2024 - 17.11.2024	J9056	HC Střelci Jindřichův Hradec	: Rytíři z Telče
15.	23.11.2024	J9058	HC Lev Benešov	: Rytíři z Telče
	23.11.2024	J9059	HC Rytíři Vlašim	: HC Humpolec, z.s.
	23.11.2024	J9060	Slavoj Vel.Popovice	: HC Tábor B
16.	30.11.2024 - 01.12.2024	J9062	HC Humpolec, z.s.	: Slavoj Vel.Popovice
	30.11.2024 - 01.12.2024	J9063	Rytíři z Telče	: HC Rytíři Vlašim
	30.11.2024 - 01.12.2024	J9064	HC Střelci Jindřichův Hradec	: HC Lev Benešov
17.	07.12.2024	J9066	HC Rytíři Vlašim	: HC Střelci Jindřichův Hradec
	07.12.2024	J9067	Slavoj Vel.Popovice	: Rytíři z Telče
	07.12.2024	J9068	HC Tábor B	: HC Humpolec, z.s.
18.	08.12.2024	J9070	Rytíři z Telče	: HC Tábor B
	08.12.2024	J9071	HC Střelci Jindřichův Hradec	: Slavoj Vel.Popovice
	08.12.2024	J9072	HC Lev Benešov	: HC Rytíři Vlašim
19.	14.12.2024	J9074	Slavoj Vel.Popovice	: HC Lev Benešov
	14.12.2024	J9075	HC Tábor B	: HC Střelci Jindřichův Hradec
	14.12.2024	J9076	HC Humpolec, z.s.	: Rytíři z Telče
20.	21.12.2024	J9078	HC Střelci Jindřichův Hradec	: HC Humpolec, z.s.
	21.12.2024	J9079	HC Lev Benešov	: HC Tábor B
	21.12.2024	J9080	HC Rytíři Vlašim	: Slavoj Vel.Popovice
21.	22.12.2024	J9082	HC Tábor B	: HC Rytíři Vlašim
	22.12.2024	J9083	HC Humpolec, z.s.	: HC Lev Benešov
	22.12.2024	J9084	Rytíři z Telče	: HC Střelci Jindřichův Hradec
22.	04.01.2025	J9086	Rytíři z Telče	: HC Lev Benešov
	04.01.2025	J9087	HC Humpolec, z.s.	: HC Rytíři Vlašim
	04.01.2025	J9088	HC Tábor B	: Slavoj Vel.Popovice
23.	05.01.2025	J9090	Slavoj Vel.Popovice	: HC Humpolec, z.s.
	05.01.2025	J9091	HC Rytíři Vlašim	: Rytíři z Telče
	05.01.2025	J9092	HC Lev Benešov	: HC Střelci Jindřichův Hradec

Kolo	Datum	ČU	Domáci	Hosté
24.	11.01.2025	J9094	HC Střelci Jindřichův Hradec	: HC Rytíři Vlašim
	11.01.2025	J9095	Rytíři z Telče	: Slavoj Vel.Popovice
	11.01.2025	J9096	HC Humpolec, z.s.	: HC Tábor B
25.	18.01.2025 - 19.01.2025	J9098	HC Tábor B	: Rytíři z Telče
	18.01.2025 - 19.01.2025	J9099	Slavoj Vel.Popovice	: HC Střelci Jindřichův Hradec
	18.01.2025 - 19.01.2025	J9100	HC Rytíři Vlašim	: HC Lev Benešov
26.	25.01.2025	J9102	HC Lev Benešov	: Slavoj Vel.Popovice
	25.01.2025	J9103	HC Střelci Jindřichův Hradec	: HC Tábor B
	25.01.2025	J9104	Rytíři z Telče	: HC Humpolec, z.s.
27.	01.02.2025 - 02.02.2025	J9106	HC Humpolec, z.s.	: HC Střelci Jindřichův Hradec
	01.02.2025 - 02.02.2025	J9107	HC Tábor B	: HC Lev Benešov
	01.02.2025 - 02.02.2025	J9108	Slavoj Vel.Popovice	: HC Rytíři Vlašim
28.	08.02.2025 - 09.02.2025	J9110	HC Rytíři Vlašim	: HC Tábor B
	08.02.2025 - 09.02.2025	J9111	HC Lev Benešov	: HC Humpolec, z.s.
	08.02.2025 - 09.02.2025	J9112	HC Střelci Jindřichův Hradec	: Rytíři z Telče
29.	15.02.2025	J9114	HC Lev Benešov	: Rytíři z Telče
	15.02.2025	J9115	HC Rytíři Vlašim	: HC Humpolec, z.s.
	15.02.2025	J9116	Slavoj Vel.Popovice	: HC Tábor B
30.	16.02.2025	J9118	HC Humpolec, z.s.	: Slavoj Vel.Popovice
	16.02.2025	J9119	Rytíři z Telče	: HC Rytíři Vlašim
	16.02.2025	J9120	HC Střelci Jindřichův Hradec	: HC Lev Benešov
31.	22.02.2025	J9122	HC Rytíři Vlašim	: HC Střelci Jindřichův Hradec
	22.02.2025	J9123	Slavoj Vel.Popovice	: Rytíři z Telče
	22.02.2025	J9124	HC Tábor B	: HC Humpolec, z.s.
32.	23.02.2025	J9126	Rytíři z Telče	: HC Tábor B
	23.02.2025	J9127	HC Střelci Jindřichův Hradec	: Slavoj Vel.Popovice
	23.02.2025	J9128	HC Lev Benešov	: HC Rytíři Vlašim
33.	01.03.2025	J9130	Slavoj Vel.Popovice	: HC Lev Benešov
	01.03.2025	J9131	HC Tábor B	: HC Střelci Jindřichův Hradec
	01.03.2025	J9132	HC Humpolec, z.s.	: Rytíři z Telče
34.	02.03.2025	J9134	HC Střelci Jindřichův Hradec	: HC Humpolec, z.s.
	02.03.2025	J9135	HC Lev Benešov	: HC Tábor B
	02.03.2025	J9136	HC Rytíři Vlašim	: Slavoj Vel.Popovice
35.	08.03.2025 - 09.03.2025	J9138	HC Tábor B	: HC Rytíři Vlašim
	08.03.2025 - 09.03.2025	J9139	HC Humpolec, z.s.	: HC Lev Benešov
	08.03.2025 - 09.03.2025	J9140	Rytíři z Telče	: HC Střelci Jindřichův Hradec

Počet účastníků	:	59
Počet utkání	:	26 - 40
Začátky utkání	:	všední dny – 16:00 - 19:00 hodin, nedohodnou-li se Kluby jinak víkendy a státní svátky – 9:00 - 19:00 hodin, nedohodnou-li se Kluby jinak

## **Systém soutěže**

### **I. část:**

- 59 družstev rozděleno územně do 8 skupin; 8 družstev ve skupině 1 - „Ústecká“, 8 družstev ve skupině 2 - „Pražská“, 7 družstev ve skupině 3 - „Jihočeská“, 7 družstev ve skupině 4 - „Liberecká“, 8 družstev ve skupině 5 - „Královéhradecká“, 7 družstev ve skupině 6 - „Jihomoravská“, 7 družstev ve skupině 7 - „Olomoucká“ a 7 družstev ve skupině 8 - „Moravskoslezská“; družstva se ve skupinách utkají dvoukolově každý s každým (12-14 utkání).

### **2. část**

#### **a) - Nadstavbová:**

- skupiny „A“, „B“, „C“, „D“ - družstva umístěná po 1. části v jednotlivých skupinách na 1. - 3. místě rozdělená na základě územního principu do čtyř skupin po 6 družstvech se v jednotlivých skupinách utkají čtyřkolově každý s každým (20 utkání) s tím, že v této části soutěže se výsledky z 1. části soutěže nezapočítávají.

#### **b) - O umístění:**

- družstva nepostupující z I. části do části 2a) - „Nadstavbová“ rozdělená na základě územního principu do skupin po minimálně 4 družstvech a maximálně 10 družstvech se ve skupinách, jichž se budou účastnit právě 4 družstva, utkají pětikolově každý s každým (15 utkání), ve skupinách, jichž se bude účastnit právě 5, resp. 6, družstev čtyřkolově každý s každým (16-20 utkání), ve skupinách, jichž se bude účastnit právě 7 družstev tříkolově každý s každým (18 utkání), a ve skupinách, jichž se bude účastnit právě 8, resp. 9, resp. 10, družstev, dvoukolově každý s každým (14-18 utkání) s tím, že v této části soutěže se výsledky z I. části soutěže nezapočítávají.

### **3. část - Play-off o titul Mistr České republiky ve věkové kategorii starších žáků:**

- družstva umístěná po části 2a) - „Nadstavbová“ v jednotlivých skupinách na 1. místě sehraji dvě kola play-off (semifinále, finále) s tím, že obě kola play-off se hrají na 2 vítězná utkání (2-6 utkání).

Pro sestavení dvojic v semifinále platí, že družstvo umístěné po části 2a) - „Nadstavbová“ ve skupině „A“ na 1. místě hraje s družstvem umístěným po části 2a) - „Nadstavbová“ ve skupině „B“ na 1. místě a družstvo umístěné po části 2a) - „Nadstavbová“ ve skupině „C“ na 1. místě hraje s družstvem umístěným po části 2a) - „Nadstavbová“ ve skupině „D“ na 1. místě. Postavení družstev bude určeno dle čl. 418 SDŘ. Pro sestavení dvojice ve finále platí, že lépe umístěné družstvo po části 2a) - „Nadstavbová“ hraje s družstvem umístěným po části 2a) - „Nadstavbová“ hůře. Pořadí družstev bude určeno dle čl. 418 SDŘ.

V obou kolech této části soutěže se první a případně třetí utkání hraje u lépe umístěného družstva po části 2a) - „Nadstavbová“, druhé utkání u družstva umístěného po části 2a) - „Nadstavbová“ hůře. Vítěz této části soutěže získá titul „Mistr České republiky ve věkové kategorii starších žáků v sezóně 2024-2025“.

Utkání 1. části, části 2a) - „Nadstavbová“ a části 2b) - „O umístění“ se hrají dvoubodovým systémem dle čl. 402 SDŘ.

Konečné pořadí družstev bude stanoveno podle čl. 417 SDŘ. Nebude-li však po skončení soutěže nebo její části možné postupovat podle čl. 417 SDŘ, jelikož všechna zúčastněná družstva nebudou mít odehraný stejný počet utkání (pro účely tohoto ustanovení se bude za odehrané utkání považovat též takové utkání, které bude kontumováno ve prospěch jednoho z družstev dle čl. 410 písm. b/ SDŘ, nebo které bude oboustranně kontumováno dle čl. 410 písm. c/ SDŘ), bude konečné pořadí družstev stanoveno podle čl. 418 SDŘ. V průběhu soutěže je pořadí družstev určováno dle čl. 416 SDŘ.

Utkání 3. části - „Play-off o titul Mistr České republiky ve věkové kategorii starších žáků“ se hrají do rozhodnutí dle čl. 404 SDŘ. Není-li určen vítěz utkání v základní hrací době, hraje se bezprostředně po třiminutové přestávce bez úpravy hrací plochy desetiminutové prodloužení. Obě družstva nastupují s jedním brankářem a třemi hráči v poli, družstva si před prodloužením mění strany. Pro prodloužení platí zvláštní pravidla dle čl. 406 SDŘ. Nepadne-li branka v prodloužení, následují samostatné nájezdy k určení vítěze utkání dle čl. 407 SDŘ s tím, že brankáři hájí stejnou branku jako ve třetí třetině (výjimka z čl. 407 písm. c/ SDŘ).

## Technické normy

1. Odchylně od ustanovení čl. 318 odst. 1. SDŘ se stanovuje, že družstvo Klubu je povinno nastoupit do utkání ve stanoveném počtu hráčů následovně:
  - a) minimálně 1, maximálně 2 brankáři a
  - b) minimálně 10, maximálně 17 hráčů do pole.
2. V utkání mohou za družstvo Klubu nastoupit hráči věkové kategorie starších žáků, kteří v roce, v němž začala příslušná sezóna, dovršili či dovrší 13. rok věku, tj. hráči ročníku narození 2011. Hráčům věkové kategorie starších žáků, kteří v roce, v němž začala příslušná sezóna, dovršili či dovrší 12. rok věku, tj. hráčům ročníku narození 2012, je start v utkání povolen v maximálním počtu 5 takových hráčů za družstvo Klubu v příslušném utkání. Hráčům mladším se start v utkání Ligy starších žáků „A“ nepovoluje.
3. V utkání mohou za družstvo Klubu nastoupit maximálně 3 Cizinci.
4. V utkání mohou za družstvo Klubu nastoupit v souladu s čl. 218 odst. 2. SDŘ osoby ženského pohlaví, které v roce, v němž začala příslušná sezóna, dovršily či dovrší 14. a 15. rok věku, tj. hráčky ročníku narození 2010 a 2009, a to bez omezení jejich počtu.
5. V utkáních části 2a) - „Nadstavbová“ a v 3. části - „Play-off o titul Mistr České republiky ve věkové kategorii starších žáků“ mohou za družstvo Klubu nastoupit pouze ti hráči, kteří v sezóně 2024-2025 za družstvo Klubu odehráli v 1. části soutěže liga starších žáků „A“ celkem minimálně 9 utkání, přičemž platí následující výjimky:
  - podmínku 9 odehraných utkání za družstvo Klubu v soutěži liga starších žáků „A“ nemusí splnit takový hráč, (i) byla-li bez jakýchkoliv vad podána registračnímu oddělení ČSLH způsobem stanoveným čl. 5 přestupního řádu mimo klubů extraligy a I. ligy žádost o přestup, hostování (vč. hostování mezi soutěžemi), a/nebo přihláška k registraci příslušného hráče za Klub u ČSLH dle čl. 2 registračního řádu ČSLH, na jejímž základě příslušný hráč získal oprávnění nastupovat za příslušné družstvo Klubu, nejpozději do 15. 10. 2024 včetně, (ii) v období po 15. 10. 2024 neztratil oprávněnost ke startu za družstvo Klubu v soutěži liga starších žáků „A“ a (iii) v období po 15. 10. 2024 nesehrál žádné soutěžní utkání za jiné družstvo Klubu účastnícího se soutěže liga starších žáků „A“,
  - podmínku 9 odehraných utkání za družstvo Klubu v soutěži liga starších žáků „A“ nemusí splnit takový brankář, pokud se v 1. části soutěže liga starších žáků „A“ součet jeho odchycených utkání za družstvo Klubu v soutěži liga starších žáků „A“ a utkání za družstvo Klubu v soutěži liga starších žáků „A“, kdy byl uveden v zápise o utkání, aniž do něj ve smyslu čl. 327 odst. 2. SDŘ zasáhl, rovnal minimálně 9.
6. Pořádající Klub je v souladu s vnitřní směrnicí ČSLH č. 138 ze dne 8. 9. 2022 povinen zajistit při utkání přítomnost lékaře, zdravotní sestry, nebo zdravotnického záchranáře, kterým může být i para medik (student VŠ) po absolvování příslušných zkoušek.
7. Je-li zápis o utkání zpracován dle čl. 326 odst. 2. písm. b) SDŘ, je pořádající Klub povinen po utkání zajistit oboustrannou kopii zápisu o utkání pro hostující družstvo, případně delegáta utkání.
8. Ve všech utkáních platí, že domácí družstvo je povinno k utkání nastoupit ve světlých dresech, družstvo hostující v dresech tmavých.



9. Organizaci hry a pravidla ledního hokeje v utkáních soutěže upravuje vnitřní směrnice ČSLH č. 145 ze dne 28. 4. 2023.
10. Hráči družstva nemusí mít stejnou barvu helem a kalhot (výjimka z čl. 9.1. Pravidel, viz také Příloha č. 3 Všeobecných ustanovení).
11. Brankář musí nosit obličejovou masku vyrobenou tak, aby jejími otvory nemohl proniknout puk ani čepel hole (viz čl. 202.2. Pravidel).
12. Rozbruslení družstev je 10 minut před začátkem utkání bez následné úpravy ledové plochy (výjimka z čl. 86.6. Pravidel).
13. Koná-li se utkání v rámci tzv. dvojutkání, kdy první utkání hrají družstva věkové kategorie mladších žáků a bezprostředně poté družstva věkové kategorie starších žáků, hrací plocha se upravuje při utkání družstev věkové kategorie mladších žáků vždy pouze po odehrání druhé třetiny utkání a při utkání družstev věkové kategorie starších žáků vždy pouze po odehrání první třetiny utkání. V jakémkoliv jiném případě se hrací plocha upravuje vždy po druhé třetině utkání (výjimka z čl. 1.1. Pravidel).
14. Pokud jakékoliv družstvo Klubu majícího družstva „A“ a „B“ v rámci soutěží Ligy starších žáků „A“ a Ligy starších žáků „B“ odstoupí ze soutěže, nebo bude ze soutěže vyloučeno, může Klub pokračovat pouze v soutěži Liga starších žáků „B“.
15. Evidence trestů dle čl. 529 SDR se mezi jednotlivými částmi soutěže přenáší.
16. Ze soutěže liga starších žáků „A“ se dle čl. 7 odst. 8. písm. d) přestupního řádu mimo klubů extraligy a I. ligy povoluje hostování mezi soutěžemi (tzv. střídavý start) hráčům ročníku narození 2011, a to:
  - nejdéle do 30. 4. 2025,
  - do extraligy 9. tříd, pokud se mateřský Klub hráče soutěže extraliga 9. tříd neúčastní, a to bez omezení jejich počtu,
  - do ligy 9. tříd, pokud se mateřský Klub hráče soutěže liga 9. tříd neúčastní, a to bez omezení jejich počtu.

### **Základní skupina č. 3, řízená Jihočeským KVV**

1. HC Motor České Budějovice
2. HC Tábor
3. HC Střelci Jindřichův Hradec
4. IHC Králové Písek
5. Rytíři z Telče
6. TJ Lokomotiva Veselí nad Lužnicí
7. HC Mad Bull

Kolo	Datum	ČU	Domáci	Hosté
1.	28.09.2024 - 29.09.2024	C8001	HC Tábor	: HC MAD BULL
	28.09.2024 - 29.09.2024	C8002	HC Střelci Jindřichův Hradec	: Loko. Veselí n.Luž.
	28.09.2024 - 29.09.2024	C8003	IHC Králové Písek	: Rytíři z Telče
2.	05.10.2024 - 06.10.2024	C8004	Loko. Veselí n.Luž.	: IHC Králové Písek
	05.10.2024 - 06.10.2024	C8005	HC MAD BULL	: HC Střelci Jindřichův Hradec
	05.10.2024 - 06.10.2024	C8006	BANES Motor České Budějovice	: HC Tábor
3.	12.10.2024	C8007	HC Střelci Jindřichův Hradec	: BANES Motor České Budějovice
	12.10.2024	C8008	IHC Králové Písek	: HC MAD BULL
	12.10.2024	C8009	Rytíři z Telče	: Loko. Veselí n.Luž.
4.	13.10.2024	C8010	HC MAD BULL	: Rytíři z Telče
	13.10.2024	C8011	BANES Motor České Budějovice	: IHC Králové Písek
	13.10.2024	C8012	HC Tábor	: HC Střelci Jindřichův Hradec
5.	19.10.2024	C8013	IHC Králové Písek	: HC Tábor
	19.10.2024	C8014	Rytíři z Telče	: BANES Motor České Budějovice
	19.10.2024	C8015	Loko. Veselí n.Luž.	: HC MAD BULL
6.	26.10.2024 - 27.10.2024	C8016	BANES Motor České Budějovice	: Loko. Veselí n.Luž.
	26.10.2024 - 27.10.2024	C8017	HC Tábor	: Rytíři z Telče
	26.10.2024 - 27.10.2024	C8018	HC Střelci Jindřichův Hradec	: IHC Králové Písek
7.	28.10.2024	C8019	Rytíři z Telče	: HC Střelci Jindřichův Hradec
	28.10.2024	C8020	Loko. Veselí n.Luž.	: HC Tábor
	28.10.2024	C8021	HC MAD BULL	: BANES Motor České Budějovice
8.	02.11.2024	C8022	HC MAD BULL	: HC Tábor
	02.11.2024	C8023	Loko. Veselí n.Luž.	: HC Střelci Jindřichův Hradec
	02.11.2024	C8024	Rytíři z Telče	: IHC Králové Písek
9.	03.11.2024	C8025	IHC Králové Písek	: Loko. Veselí n.Luž.
	03.11.2024	C8026	HC Střelci Jindřichův Hradec	: HC MAD BULL
	03.11.2024	C8027	HC Tábor	: BANES Motor České Budějovice
10.	09.11.2024 - 10.11.2024	C8028	BANES Motor České Budějovice	: HC Střelci Jindřichův Hradec
	09.11.2024 - 10.11.2024	C8029	HC MAD BULL	: IHC Králové Písek
	09.11.2024 - 10.11.2024	C8030	Loko. Veselí n.Luž.	: Rytíři z Telče
11.	16.11.2024 - 17.11.2024	C8031	Rytíři z Telče	: HC MAD BULL
	16.11.2024 - 17.11.2024	C8032	IHC Králové Písek	: BANES Motor České Budějovice
	16.11.2024 - 17.11.2024	C8033	HC Střelci Jindřichův Hradec	: HC Tábor

Kolo	Datum	ČU	Domáci	Hosté
12.	23.11.2024	C8034	HC Tábor	: IHC Králové Písek
	23.11.2024	C8035	BANES Motor České Budějovice	: Rytíři z Telče
	23.11.2024	C8036	HC MAD BULL	: Loko. Veselí n.Luž.
13.	30.11.2024 - 01.12.2024	C8037	Loko. Veselí n.Luž.	: BANES Motor České Budějovice
	30.11.2024 - 01.12.2024	C8038	Rytíři z Telče	: HC Tábor
	30.11.2024 - 01.12.2024	C8039	IHC Králové Písek	: HC Střelci Jindřichův Hradec
14.	07.12.2024 - 08.12.2024	C8040	HC Střelci Jindřichův Hradec	: Rytíři z Telče
	07.12.2024 - 08.12.2024	C8041	HC Tábor	: Loko. Veselí n.Luž.
	07.12.2024 - 08.12.2024	C8042	BANES Motor České Budějovice	: HC MAD BULL

Počet účastníků	:	69
Počet utkání	:	26 - 34
Začátky utkání	:	všední dny – 16:00 - 19:00 hodin, nedohodnou-li se Kluby jinak víkendy a státní svátky – 9:00 - 19:00 hodin, nedohodnou-li se Kluby jinak

## **System soutěže**

### **1. část:**

- 74 družstev rozděleno územně do 8 skupin; 8 družstev ve skupině 1 - „Ústecká“, 9 družstev ve skupině 2 - „Středočeská“, 9 družstev ve skupině 3 - „Jihočeská“, 9 družstev ve skupině 4 - „Liberecká“, 9 družstev ve skupině 5 - „Pardubická“, 8 družstev ve skupině 6 - „Jihomoravská“, 9 družstev ve skupině 7 - „Zlínská“ a 8 družstev ve skupině 8 - „Moravskoslezská“; družstva se ve skupinách utkají dvoukolově každý s každým (14-16 utkání).

### **2. část**

#### **a) - Nadstavbová:**

- družstva umístěná po 1. části v jednotlivých skupinách na 1. až 3. místě rozdělená na základě územního principu do čtyř skupin po 6 družstvech se v jednotlivých skupinách utkají čtyřkolově každý s každým (20 utkání) s tím, že v této části soutěže se výsledky z 1. části soutěže nezapočítávají.

#### **b) - O umístění:**

- družstva nepostupující z 1. části do části 2a) - „Nadstavbová“ rozdělená na základě územního principu do skupin po minimálně 4 družstvech a maximálně 8 družstvech se ve skupinách, jichž se budou účastnit právě 4 družstva, utkají čtyřkolově každý s každým (12 utkání), ve skupinách, jichž se bude účastnit právě 5, resp. 6 družstev, utkají tříkolově každý s každým (12-15 utkání) a ve skupinách, jichž se bude účastnit právě 7, resp. 8 družstev, dvoukolově každý s každým (12-14 utkání) s tím, že v této části soutěže se výsledky z 1. části soutěže nezapočítávají.

Všechna utkání soutěže se hrají dvoubodovým systémem dle čl. 402 SDŘ.

Konečné pořadí družstev bude stanoveno podle čl. 417 SDŘ. Nebude-li však po skončení soutěže nebo její části možné postupovat podle čl. 417 SDŘ, jelikož všechna zúčastněná družstva nebudou mít odehraný stejný počet utkání (pro účely tohoto ustanovení se bude za odehrané utkání považovat též takové utkání, které bude kontumováno ve prospěch jednoho z družstev dle čl. 410 písm. b/ SDŘ, nebo které bude oboustranně kontumováno dle čl. 410 písm. c/ SDŘ), bude konečné pořadí družstev stanoveno podle čl. 418 SDŘ. V průběhu soutěže je pořadí družstev určováno dle čl. 416 SDŘ.

## Technické normy

1. Odchylně od ustanovení čl. 318 odst. 1. SDR se stanovuje, že družstvo Klubu je povinno nastoupit do utkání ve stanoveném počtu hráčů následovně:
  - a) minimálně 1, maximálně 2 brankáři a
  - b) minimálně 10, maximálně 17 hráčů do pole.
2. V utkání mohou za družstvo Klubu nastoupit hráči věkové kategorie mladších žáků, kteří v roce, v němž začala příslušná sezóna, dovršili či dovrší 11. rok věku, tj. hráči ročníku narození 2013. Hráčům věkové kategorie mladších žáků, kteří v roce, v němž začala příslušná sezóna dovršili či dovrší 10. rok věku, tj. hráčům ročníku narození 2014, je start v utkání povolen v maximálním počtu 5 takových hráčů za družstvo Klubu v příslušném utkání. Hráčům mladším se start v utkání Ligy mladších žáků „A“ nepovoluje.
3. V utkání mohou za družstvo Klubu nastoupit maximálně 3 Cizinci.
4. V utkání mohou za družstvo Klubu nastoupit v souladu s čl. 218 odst. 2. SDR osoby ženského pohlaví, které v roce, v němž začala příslušná sezóna, dovršily či dovrší 12. a 13. rok věku, tj. hráčky ročníku narození 2011 a 2012, a to bez omezení jejich počtu.
5. V utkáních části 2a) - „Nadstavbová“ mohou za družstvo Klubu nastoupit pouze ti hráči, kteří v sezóně 2024-2025 za družstvo Klubu odehráli v 1. části soutěže liga mladších žáků „A“ celkem minimálně 9 utkání, přičemž platí následující výjimky:
  - podmínku 9 odehraných utkání za družstvo Klubu v soutěži liga mladších žáků „A“ nemusí splnit takový hráč, (i) byla-li bez jakýchkoliv vad podána registračnímu oddělení ČSLH způsobem stanoveným čl. 5 přestupního řádu mimo klubů extraligy a I. ligy žádost o přestup, hostování (vč. hostování mezi soutěžemi), a/nebo přihláška k registraci příslušného hráče za Klub u ČSLH dle čl. 2 registračního řádu ČSLH, na jejímž základě příslušný hráč získal oprávnění nastupovat za příslušné družstvo Klubu, nejpozději do 15. 10. 2024 včetně, (ii) v období po 15. 10. 2024 neztratil oprávněnost ke startu za družstvo Klubu v soutěži liga mladších žáků „A“ a (iii) v období po 15. 10. 2024 nesehrál žádné soutěžní utkání za jiné družstvo Klubu účastnícího se soutěže liga mladších žáků „A“,
  - podmínku 9 odehraných utkání za družstvo Klubu v soutěži liga mladších žáků „A“ nemusí splnit takový brankář, pokud se v 1. části soutěže liga mladších žáků „A“ součet jeho odchycených utkání za družstvo Klubu v soutěži liga mladších žáků „A“ a utkání za družstvo Klubu v soutěži liga mladších žáků „A“, kdy byl uveden v zápise o utkání, aniž do něj ve smyslu čl. 327 odst. 2. SDR zasáhl, rovnal minimálně 9.
6. Pořádající Klub je v souladu s vnitřní směrnicí ČSLH č. 138 ze dne 8. 9. 2022 povinen zajistit při utkání přítomnost lékaře, zdravotní sestry, nebo zdravotnického záchranáře, kterým může být i para medic (student VŠ) po absolvování příslušných zkoušek.
7. Je-li zápis o utkání zpracován dle čl. 326 odst. 2. písm. b) SDR, je pořádající Klub povinen po utkání zajistit oboustrannou kopii zápisu o utkání pro hostující družstvo, případně delegáta utkání.
8. Ve všech utkáních platí, že domácí družstvo je povinno k utkání nastoupit ve světlých dresech, družstvo hostující v dresech tmavých.

9. Organizaci hry a pravidla ledního hokeje v utkáních soutěže upravuje vnitřní směrnice ČSLH č. 145 ze dne 28. 4. 2023.
10. Hráči družstva nemusí mít stejnou barvu helem a kalhot (výjimka z čl. 9.1. Pravidel, viz také Příloha č. 3 Všeobecných ustanovení).
11. Brankář musí nosit obličejovou masku vyrobenou tak, aby jejími otvory nemohl proniknout puk ani čepel hole (viz čl. 202.2. Pravidel).
12. Rozbruslení družstev je 10 minut před začátkem utkání bez následné úpravy ledové plochy (výjimka z čl. 86.6. Pravidel).
13. Koná-li se utkání v rámci tzv. dvojutkání, kdy první utkání hrají družstva věkové kategorie mladších žáků a bezprostředně poté družstva věkové kategorie starších žáků, hrací plocha se upravuje při utkání družstev věkové kategorie mladších žáků vždy pouze po odehrání druhé třetiny utkání a při utkání družstev věkové kategorie starších žáků vždy pouze po odehrání první třetiny utkání. V jakémkoliv jiném případě se hrací plocha upravuje vždy po druhé třetině utkání (výjimka z čl. 1.1. Pravidel).
14. Pokud jakékoliv družstvo Klubu majícího družstva „A“ a „B“ v rámci soutěží Ligy mladších žáků „A“ a Ligy mladších žáků „B“ odstoupí ze soutěže, nebo bude ze soutěže vyloučeno, může Klub pokračovat pouze v soutěži Liga mladších žáků „B“.
15. Evidence trestů dle čl. 529 SDŘ se mezi jednotlivými částmi soutěže přenáší.

### **Základní skupina č. 3, řízená Jihočeským KVV**

1. Banes Motor České Budějovice
2. HC Tábor
3. HC Střelci Jindřichův Hradec
4. IHC Králové Písek
5. HC Mad Bull
6. TJ Lokomotiva Veselí nad Lužnicí
7. HC Vimperk
8. HC Strakonice
9. HC Rytíři z Telče

Kolo	Datum	ČU	Domácí	Hosté
1.	28.09.2024	C6001	HC Tábor	: Rytíři z Telče
	28.09.2024	C6002	HC Střelci Jindřichův Hradec	: HC Strakonice
	28.09.2024	C6003	IHC Králové Písek	: HC Vimperk
	28.09.2024	C6004	HC MAD BULL	: Loko. Veselí n.Luž.
2.	29.09.2024	C6005	HC Vimperk	: HC MAD BULL
	29.09.2024	C6006	HC Strakonice	: IHC Králové Písek
	29.09.2024	C6007	Rytíři z Telče	: HC Střelci Jindřichův Hradec
	29.09.2024	C6008	BANES Motor České Budějovice	: HC Tábor
3.	05.10.2024	C6009	HC Střelci Jindřichův Hradec	: BANES Motor České Budějovice
	05.10.2024	C6010	IHC Králové Písek	: Rytíři z Telče
	05.10.2024	C6011	HC MAD BULL	: HC Strakonice
	05.10.2024	C6012	Loko. Veselí n.Luž.	: HC Vimperk
4.	06.10.2024	C6013	HC Strakonice	: Loko. Veselí n.Luž.
	06.10.2024	C6014	Rytíři z Telče	: HC MAD BULL
	06.10.2024	C6015	BANES Motor České Budějovice	: IHC Králové Písek
	06.10.2024	C6016	HC Tábor	: HC Střelci Jindřichův Hradec
5.	12.10.2024 - 13.10.2024	C6017	IHC Králové Písek	: HC Tábor
	12.10.2024 - 13.10.2024	C6018	HC MAD BULL	: BANES Motor České Budějovice
	12.10.2024 - 13.10.2024	C6019	Loko. Veselí n.Luž.	: Rytíři z Telče
	12.10.2024 - 13.10.2024	C6020	HC Vimperk	: HC Strakonice
6.	19.10.2024	C6021	Rytíři z Telče	: HC Vimperk
	19.10.2024	C6022	BANES Motor České Budějovice	: Loko. Veselí n.Luž.
	19.10.2024	C6023	HC Tábor	: HC MAD BULL
	19.10.2024	C6024	HC Střelci Jindřichův Hradec	: IHC Králové Písek
7.	20.10.2024	C6025	HC MAD BULL	: HC Střelci Jindřichův Hradec
	20.10.2024	C6026	Loko. Veselí n.Luž.	: HC Tábor
	20.10.2024	C6027	HC Vimperk	: BANES Motor České Budějovice
	20.10.2024	C6028	HC Strakonice	: Rytíři z Telče
8.	26.10.2024 - 27.10.2024	C6029	BANES Motor České Budějovice	: HC Strakonice
	26.10.2024 - 27.10.2024	C6030	HC Tábor	: HC Vimperk
	26.10.2024 - 27.10.2024	C6031	HC Střelci Jindřichův Hradec	: Loko. Veselí n.Luž.
	26.10.2024 - 27.10.2024	C6032	IHC Králové Písek	: HC MAD BULL
9.	28.10.2024	C6033	Loko. Veselí n.Luž.	: IHC Králové Písek
	28.10.2024	C6034	HC Vimperk	: HC Střelci Jindřichův Hradec
	28.10.2024	C6035	HC Strakonice	: HC Tábor
	28.10.2024	C6036	Rytíři z Telče	: BANES Motor České Budějovice

Kolo	Datum	ČU	Domáci	Hosté
10.	02.11.2024 - 03.11.2024	C6037	Rytíři z Telče	: HC Tábor
	02.11.2024 - 03.11.2024	C6038	HC Strakonice	: HC Střelci Jindřichův Hradec
	02.11.2024 - 03.11.2024	C6039	HC Vimperk	: IHC Králové Písek
	02.11.2024 - 03.11.2024	C6040	Loko. Veselí n.Luž.	: HC MAD BULL
11.	09.11.2024	C6041	HC MAD BULL	: HC Vimperk
	09.11.2024	C6042	IHC Králové Písek	: HC Strakonice
	09.11.2024	C6043	HC Střelci Jindřichův Hradec	: Rytíři z Telče
	09.11.2024	C6044	HC Tábor	: BANES Motor České Budějovice
12.	10.11.2024	C6045	BANES Motor České Budějovice	: HC Střelci Jindřichův Hradec
	10.11.2024	C6046	Rytíři z Telče	: IHC Králové Písek
	10.11.2024	C6047	HC Strakonice	: HC MAD BULL
	10.11.2024	C6048	HC Vimperk	: Loko. Veselí n.Luž.
13.	16.11.2024	C6049	Loko. Veselí n.Luž.	: HC Strakonice
	16.11.2024	C6050	HC MAD BULL	: Rytíři z Telče
	16.11.2024	C6051	IHC Králové Písek	: BANES Motor České Budějovice
	16.11.2024	C6052	HC Střelci Jindřichův Hradec	: HC Tábor
14.	17.11.2024	C6053	HC Tábor	: IHC Králové Písek
	17.11.2024	C6054	BANES Motor České Budějovice	: HC MAD BULL
	17.11.2024	C6055	Rytíři z Telče	: Loko. Veselí n.Luž.
	17.11.2024	C6056	HC Strakonice	: HC Vimperk
15.	23.11.2024 - 24.11.2024	C6057	HC Vimperk	: Rytíři z Telče
	23.11.2024 - 24.11.2024	C6058	Loko. Veselí n.Luž.	: BANES Motor České Budějovice
	23.11.2024 - 24.11.2024	C6059	HC MAD BULL	: HC Tábor
	23.11.2024 - 24.11.2024	C6060	IHC Králové Písek	: HC Střelci Jindřichův Hradec
16.	30.11.2024	C6061	HC Střelci Jindřichův Hradec	: HC MAD BULL
	30.11.2024	C6062	HC Tábor	: Loko. Veselí n.Luž.
	30.11.2024	C6063	BANES Motor České Budějovice	: HC Vimperk
	30.11.2024	C6064	Rytíři z Telče	: HC Strakonice
17.	01.12.2024	C6065	HC Strakonice	: BANES Motor České Budějovice
	01.12.2024	C6066	HC Vimperk	: HC Tábor
	01.12.2024	C6067	Loko. Veselí n.Luž.	: HC Střelci Jindřichův Hradec
	01.12.2024	C6068	HC MAD BULL	: IHC Králové Písek
18.	07.12.2024 - 08.12.2024	C6069	IHC Králové Písek	: Loko. Veselí n.Luž.
	07.12.2024 - 08.12.2024	C6070	HC Střelci Jindřichův Hradec	: HC Vimperk
	07.12.2024 - 08.12.2024	C6071	HC Tábor	: HC Strakonice
	07.12.2024 - 08.12.2024	C6072	BANES Motor České Budějovice	: Rytíři z Telče



Počet účastníků	:	155
Počet utkání	:	24 - 36
Začátky utkání	:	všední dny – 16:00 - 19:00 hodin, nedohodnou-li se Kluby jinak víkendy a státní svátky – 9:00 - 19:00 hodin, nedohodnou-li se Kluby jinak

## **Systém soutěže**

### **Systém skupin 9-10**

#### **1. část:**

- 21 družstev rozděleno územně do 2 skupin; 8 družstev ve skupině 9 - „Karlovarská“ a 13 družstev ve skupině 10 - „Ústecká“; družstva se ve skupině 9 - „Karlovarská“ utkají tříkolově každý s každým, ve skupině 10 - „Ústecká“ se družstva utkají dvoukolově každý s každým (21-24 utkání).

#### **2. část**

##### **a) nadstavbová:**

- družstva umístěná po 1. části ve skupině 9 - „Karlovarská“ a ve skupině 10 - „Ústecká“ na 1. - 3. místě se utkají dvoukolově každý s každým (10 utkání) s tím, že v této části soutěže se výsledky utkání z 1. části soutěže nezapočítávají.

##### **b) o umístění:**

- družstva umístěná po 1. části ve skupině 9 - „Karlovarská“ a ve skupině 10 - „Ústecká“ na nižším nežli 3. místě příslušné skupiny rozdělená na základě územního principu do tří skupin po 5 družstvech se v jednotlivých skupinách utkají dvoukolově každý s každým (8 utkání) s tím, že v této části soutěže se výsledky z 1. části soutěže nezapočítávají.

### **Systém skupiny 11-13**

#### **1. část:**

- 18 družstev rozděleno územně do 3 skupin; 6 družstev ve skupině 11 - „Plzeňská“, 6 družstev ve skupině 12 - „Jihočeská I“ a 6 družstev ve skupině 13 - „Jihočeská II“; družstva se ve skupinách utkají dvoukolově každý s každým (10 utkání).

#### **2. část**

##### **a) nadstavbová:**

- družstva umístěná po 1. části ve skupině 11 - „Plzeňská“, ve skupině 12 - „Jihočeská I“ a ve skupině 13 - „Jihočeská II“ na 1. - 2. místě a dvě družstva, která z družstev umístěných po 1. části ve skupinách 10 - „Plzeňská“, 11 - „Jihočeská I“ a 12 - „Jihočeská II“ na 3. místě dosáhla ve smyslu čl. 418 SDR nejvyššího pořadí, se utkají tříkolově každý s každým (21 utkání) s tím, že v této části soutěže se výsledky utkání z 1. části soutěže nezapočítávají.

##### **b) o umístění:**

- družstva nepostupující z 1. části do části 2a) - „Nadstavbová“ se utkají dvoukolově každý s každým (18 utkání) s tím, že v této části soutěže se výsledky utkání z 1. části soutěže nezapočítávají.

## **Systém skupin I4-I7**

### **1. část:**

- 32 družstev rozděleno územně do 4 skupin; 8 družstev ve skupině I4 - „Liberecká“, 8 družstev ve skupině I5 - „Královéhradecká I“, 8 družstev ve skupině I6 - „Královéhradecká II“ a 8 družstev ve skupině I7 - „Pardubická“; družstva se ve skupinách utkají dvoukolově každý s každým (14 utkání)

### **2. část**

#### **a) nadstavbová:**

- družstva umístěná po I. části v jednotlivých skupinách na 1. - 2. místě se utkají dvoukolově každý s každým (14 utkání) s tím, že v této části soutěže se výsledky utkání z I. části soutěže nezapočítávají.

#### **b) o umístění:**

- družstva nepostupující z I. části do části 2a) - „Nadstavbová“ rozdělená na základě územního principu do tří skupin po 8 družstvech se ve skupinách utkají dvoukolově každý s každým (14 utkání) s tím, že v této části soutěže se výsledky z I. části soutěže nezapočítávají.

### **3. část**

#### **a) o konečné 1. - 4. místo:**

- družstva umístěná po části 2a) - „Nadstavbová“ na 1. - 4. místě se utkají dvoukolově každý s každým (6 utkání) s tím, že v této části soutěže se výsledky utkání z předchozích částí soutěže nezapočítávají.

#### **b) o konečné 5. - 8. místo:**

- družstva umístěná po části 2a) - „Nadstavbová“ na 5. - 8. místě se utkají dvoukolově každý s každým (6 utkání) s tím, že v této části soutěže se výsledky utkání z předchozích částí soutěže nezapočítávají.

## **Systém skupin I8-2I**

### **1. část:**

- 27 družstev rozděleno územně do 4 skupin; 7 družstev ve skupině I8 - „Středočeská I“, 6 družstev ve skupině I9 - „Středočeská II“, 7 družstev ve skupině 20 - „Středočeská III“ a 7 družstev ve skupině 21 - „Středočeská IV“; družstva se ve skupinách utkají dvoukolově každý s každým (10-12 utkání).

### **2. část**

#### **a) nadstavbová:**

- družstva umístěná po I. části v jednotlivých skupinách na 1. - 3. místě se utkají dvoukolově každý s každým (22 utkání) s tím, že v této části soutěže se výsledky utkání z I. části soutěže nezapočítávají.

#### **b) o umístění:**

- družstva nepostupující z I. části do části 2a) - „Nadstavbová“ se utkají jednokolově každý s každým (14 utkání) s tím, že v této části soutěže se výsledky utkání z I. části soutěže nezapočítávají.

## **Systém skupin 22-23**

### **1. část:**

- 15 družstev rozděleno územně do 2 skupin; 8 družstev ve skupině 22 - „Vysočina I“ a 7 družstev ve skupině 23 - „Vysočina II“; družstva se ve skupinách utkají dvoukolově každý s každým (12-14 utkání).

### **2. část:**

#### **a) nadstavbová:**

- družstva umístěná po 1. části ve skupině 22 - „Vysočina I“ a ve skupině 23 - „Vysočina II“ na 1. - 4. místě se utkají tříkolově každý s každým (21 utkání) s tím, že v této části soutěže se výsledky utkání z 1. části soutěže nezapočítávají.

#### **b) o umístění:**

- družstva umístěná po 1. části ve skupině 22 - „Vysočina I“ a ve skupině 23 - „Vysočina II“ na nižším nežli 4. místě příslušné skupiny se utkají tříkolově každý s každým (18 utkání) s tím, že v této části soutěže se výsledky z 1. části soutěže nezapočítávají.

## **Systém skupin 24-25**

### **1. část:**

- 23 družstev rozděleno územně do 2 skupin; 10 družstev ve skupině 24 - „Zlínská“ a 13 družstev ve skupině 25 - „Jihomoravská“; družstva se ve skupinách utkají dvoukolově každý s každým (18-24 utkání).

### **2. část**

#### **a) nadstavbová:**

- družstva umístěná po 1. části ve skupině 24 - „Zlínská“ a ve skupině 25 - „Jihomoravská“ na 1. - 3. místě se utkají dvoukolově každý s každým (10 utkání) s tím, že v této části soutěže se výsledky utkání z 1. části soutěže nezapočítávají.

#### **b) o umístění:**

- družstva umístěná po 1. části ve 24 - „Zlínská“ a ve skupině 25 - „Jihomoravská“ na nižším nežli 3. místě příslušné skupiny rozdělená na základě územního principu do tří skupin po 5, resp. 6, družstvech se v jednotlivých skupinách utkají dvoukolově každý s každým (8-10 utkání) s tím, že v této části soutěže se výsledky z 1. části soutěže nezapočítávají.

## **Systém skupin 26-27**

### **1. část:**

- 19 rozděleno územně do 2 skupin; 10 družstev ve skupině 26 - „Olomoucká“ a 9 družstev ve skupině 27 - „Moravskoslezská“; družstva se ve skupinách utkají dvoukolově každý s každým (16-18 utkání).

### **2. část**

#### **a) nadstavbová:**

- družstva umístěná po 1. části ve skupině 26 - „Olomoucká“ a ve skupině 27 - „Moravskoslezská“ na 1. - 4. místě se utkají dvoukolově každý s každým (18 utkání) s tím, že v této části soutěže se výsledky utkání z 1. části soutěže nezapočítávají.

**b) o umístění:**

- družstva umístěná po I. části ve 26 - „Olomoucká“ a ve skupině 27 - „Moravskoslezská“ na nižším nežli 4. místě příslušné skupiny se utkají dvoukolově každý s každým (16 utkání) s tím, že v této části soutěže se výsledky z I. části soutěže nezapočítávají.

Všechna utkání soutěže se hrají dvoubodovým systémem dle čl. 402 SDŘ.

Konečné pořadí družstev bude stanoveno podle čl. 417 SDŘ. Nebude-li však po skončení soutěže nebo její části možné postupovat podle čl. 417 SDŘ, jelikož všechna zúčastněná družstva nebudou mít odehraný stejný počet utkání (pro účely tohoto ustanovení se bude za odehrané utkání považovat též takové utkání, které bude kontumováno ve prospěch jednoho z družstev dle čl. 410 písm. b/ SDŘ, nebo které bude oboustranně kontumováno dle čl. 410 písm. c/ SDŘ), bude konečné pořadí družstev stanoveno podle čl. 418 SDŘ. V průběhu soutěže je pořadí družstev určováno dle čl. 416 SDŘ.

## Technické normy

1. Odchylně od ustanovení čl. 318 odst. 1. SDŘ se stanovuje, že družstvo Klubu je povinno nastoupit do utkání ve stanoveném počtu hráčů následovně:
  - minimálně 1, maximálně 2 brankáři a
  - minimálně 10, maximálně 17 hráčů do pole.
2. V utkání, s výjimkou utkání specifikovaných v odst. 5. těchto technických norem, mohou za družstvo Klubu nastoupit hráči věkové kategorie starších žáků, tj. hráči ročníku narození 2011 a 2012. Hráčům věkové kategorie mladších žáků, kteří v roce, v němž začala příslušná sezóna, dovršili či dovrší 11. rok věku, tj. hráčům ročníku narození 2013, je start v utkání povolen za podmínek stanovených čl. 219 odst. 1. SDŘ, a to v maximálním počtu 5 takových hráčů za družstvo Klubu v příslušném utkání. Protokol o souhlasu se startem hráče ve vyšší věkové kategorii dle čl. 219 odst. 1. SDŘ nemusí být Klubem předkládán rozhodčím utkání.
3. V utkání mohou za družstvo Klubu nastoupit maximálně 3 Cizinci.
4. V utkání, s výjimkou utkání specifikovaných v odst. 5. těchto technických norem, mohou za družstvo Klubu nastoupit v souladu s čl. 218 odst. 2. SDŘ osoby ženského pohlaví, které v roce, v němž začala příslušná sezóna, dovršily či dovrší 14. a 15. rok věku, tj. hráčky ročníku narození 2010 a 2009, a to bez omezení jejich počtu.
5. V utkání hraném mezi dvěma Kluby, které mají kromě družstev zařazených do Ligy starších žáků „B“ zařazená svá „A“ družstva v Lize starších žáků „A“, platí, že za družstva mohou v takovém utkání nastoupit z hráčů věkové kategorie starších žáků pouze hráči, kteří v roce, v němž začala příslušná sezóna, dovršili či dovrší 12. rok věku, tj. hráči ročníku narození 2012. Hráčům věkové kategorie mladších žáků, kteří v roce, v němž začala příslušná sezóna, dovršili či dovrší 11. rok věku, tj. hráčům ročníku narození 2013, je start v utkání povolen za podmínek stanovených čl. 219 odst. 1. SDŘ, a to v maximálním počtu 5 takových hráčů za družstvo Klubu v příslušném utkání. Protokol o souhlasu se startem hráče ve vyšší věkové kategorii dle čl. 219 odst. 1. SDŘ nemusí být Klubem předkládán rozhodčím utkání. V utkání hraném mezi dvěma Kluby, které mají kromě družstev zařazených do Ligy mladších žáků „B“ zařazená svá „A“ družstva v Lize starších žáků „A“, dále platí, že za družstvo Klubu mohou nastoupit v souladu s čl. 218 odst. 2. SDŘ dívky, které v roce, v němž začala příslušná sezóna, dovršily či dovrší 14. rok věku, tj. hráčky ročníku narození 2010, a to bez omezení jejich počtu.
6. V utkání mohou v souladu s čl. 320 odst. 2. SDŘ za družstvo nastoupit se souhlasem hlavního trenéra družstva soupeře (rozumí se soupeř v příslušném utkání) maximálně 3 hráči družstva soupeře, přičemž v takovém případě budou tito hráči v průběhu příslušného utkání oprávněni hrát pouze za družstvo, za které jim byl ve smyslu tohoto odstavce umožněn start hlavním trenérem družstva soupeře. Ustanovením tohoto odstavce nejsou dotčena ustanovení odst. 1. - 5. těchto technických norem.
7. Pořádající Klub je v souladu s vnitřní směrnicí ČSLH č. 138 ze dne 8. 9. 2022 povinen zajistit při utkání přítomnost lékaře, zdravotní sestry, nebo zdravotnického záchranáře, kterým může být i para medic (student VŠ) po absolvování příslušných zkoušek.
8. Je-li zápis o utkání zpracován dle čl. 326 odst. 2. písm. b) SDŘ, je pořádající Klub povinen po utkání zajistit oboustrannou kopii zápisu o utkání pro hostující družstvo, případně delegáta utkání.

9. Ve všech utkáních platí, že domácí družstvo je povinno k utkání nastoupit ve světlých dresech, družstvo hostující v dresech tmavých.
10. Organizaci hry a pravidla ledního hokeje v utkáních soutěže upravuje vnitřní směrnice ČSLH č. 145 ze dne 28. 4. 2023.
11. Hráči družstva nemusí mít stejnou barvu helem a kalhot (výjimka z čl. 9.1. Pravidel, viz také Příloha č. 3 Všeobecných ustanovení).
12. Brankář musí nosit obličejovou masku vyrobenou tak, aby jejími otvory nemohl proniknout puk ani čepel hole (viz čl. 202.2. Pravidel).
13. Rozbruslení družstev je 10 minut před začátkem utkání bez následné úpravy ledové plochy (výjimka z čl. 86.6. Pravidel).
14. Koná-li se utkání v rámci tzv. dvojutkání, kdy první utkání hrají družstva věkové kategorie mladších žáků a bezprostředně poté družstva věkové kategorie starších žáků, hrací plocha se upravuje při utkání družstev věkové kategorie mladších žáků vždy pouze po odehrání druhé třetiny utkání a při utkání družstev věkové kategorie starších žáků vždy pouze po odehrání první třetiny utkání. V jakémkoliv jiném případě se hrací plocha upravuje vždy po druhé třetině utkání (výjimka z čl. 1.1. Pravidel).
15. Pokud jakékoliv družstvo Klubu majícího družstva „A“ a „B“ v rámci soutěží Ligy starších žáků „A“ a Ligy starších žáků „B“ odstoupí ze soutěže, nebo bude ze soutěže vyloučeno, může Klub pokračovat pouze v soutěži Liga starších žáků „B“.
16. Evidence trestů dle čl. 529 SDŘ se mezi jednotlivými částmi soutěže přenáší.
17. Ze soutěže liga starších žáků „B“ se dle čl. 7 odst. 8. písm. d) přestupního řádu mimo klubů extraligy a I. ligy povoluje hostování mezi soutěžemi (tzv. střídavý start) hráčům ročníku narození 2011, a to:
  - nejdéle do 30. 4. 2025,
  - do extraligy 9. tříd, pokud se mateřský Klub hráče soutěže extraliga 9. tříd neúčastní, a to bez omezení jejich počtu,
  - do ligy 9. tříd, pokud se mateřský Klub hráče soutěže liga 9. tříd neúčastní, a to bez omezení jejich počtu.

## **Základní skupiny**

**Sk. 12.** 1. Baner Motor České Budějovice  
 2. IHC Králové Písek  
 3. HC Strakonice  
 4. HC Vimperk  
 5. HC Milevsko 1934  
 6. HC Slavoj Český Krumlov

**Sk. 13.** 1. HC Střelci Jindřichův Hradec  
 2. TJ Lokomotiva Veselí nad Lužnicí  
 3. HC Mad Bull  
 4. HC Tábor  
 5. OLH Spartak Soběslav  
 6. HC Slavoj Český Krumlov B

**Sk. 12**

Kolo	Datum	ČU	Domáci	Hosté
1.	28.09.2024 - 29.09.2024	C7001	BANES Motor České Budějovice	: Slavoj Český Krumlov
	28.09.2024 - 29.09.2024	C7002	IHC Králové Písek	: HC Milevsko 1934
	28.09.2024 - 29.09.2024	C7003	HC Strakonice	: HC Vimperk
2.	05.10.2024 - 06.10.2024	C7004	Slavoj Český Krumlov	: HC Vimperk
	05.10.2024 - 06.10.2024	C7005	HC Milevsko 1934	: HC Strakonice
	05.10.2024 - 06.10.2024	C7006	BANES Motor České Budějovice	: IHC Králové Písek
.	12.10.2024 - 13.10.2024	C7007	IHC Králové Písek	: Slavoj Český Krumlov
	12.10.2024 - 13.10.2024	C7008	HC Strakonice	: BANES Motor České Budějovice
	12.10.2024 - 13.10.2024	C7009	HC Vimperk	: HC Milevsko 1934
4.	19.10.2024 - 20.10.2024	C7010	Slavoj Český Krumlov	: HC Milevsko 1934
	19.10.2024 - 20.10.2024	C7011	BANES Motor České Budějovice	: HC Vimperk
	19.10.2024 - 20.10.2024	C7012	IHC Králové Písek	: HC Strakonice
5.	26.10.2024	C7013	HC Strakonice	: Slavoj Český Krumlov
	26.10.2024	C7014	HC Vimperk	: IHC Králové Písek
	26.10.2024	C7015	HC Milevsko 1934	: BANES Motor České Budějovice
6.	27.10.2024	C7016	Slavoj Český Krumlov	: BANES Motor České Budějovice
	27.10.2024	C7017	HC Milevsko 1934	: IHC Králové Písek
	27.10.2024	C7018	HC Vimperk	: HC Strakonice
7.	02.11.2024 - 03.11.2024	C7019	HC Vimperk	: Slavoj Český Krumlov
	02.11.2024 - 03.11.2024	C7020	HC Strakonice	: HC Milevsko 1934
	02.11.2024 - 03.11.2024	C7021	IHC Králové Písek	: BANES Motor České Budějovice
8.	09.11.2024 - 10.11.2024	C7022	Slavoj Český Krumlov	: IHC Králové Písek
	09.11.2024 - 10.11.2024	C7023	BANES Motor České Budějovice	: HC Strakonice
	09.11.2024 - 10.11.2024	C7024	HC Milevsko 1934	: HC Vimperk
9.	16.11.2024 - 17.11.2024	C7025	HC Milevsko 1934	: Slavoj Český Krumlov
	16.11.2024 - 17.11.2024	C7026	HC Vimperk	: BANES Motor České Budějovice
	16.11.2024 - 17.11.2024	C7027	HC Strakonice	: IHC Králové Písek
10.	23.11.2024 - 24.11.2024	C7028	Slavoj Český Krumlov	: HC Strakonice
	23.11.2024 - 24.11.2024	C7029	IHC Králové Písek	: HC Vimperk
	23.11.2024 - 24.11.2024	C7030	BANES Motor České Budějovice	: HC Milevsko 1934

**Sk. 13**

Kolo	Datum	ČU	Domáci	Hosté
1.	28.09.2024 - 29.09.2024	C7101	HC Střelci Jindřichův Hradec	: Slavoj Český Krumlov B
	28.09.2024 - 29.09.2024	C7102	Loko. Veselí n.Luž.	: Spartak Soběslav
	28.09.2024 - 29.09.2024	C7103	HC MAD BULL	: HC Tábor
2.	05.10.2024 - 06.10.2024	C7104	Slavoj Český Krumlov B	: HC Tábor
	05.10.2024 - 06.10.2024	C7105	Spartak Soběslav	: HC MAD BULL
	05.10.2024 - 06.10.2024	C7106	HC Střelci Jindřichův Hradec	: Loko. Veselí n.Luž.
3.	12.10.2024 - 13.10.2024	C7107	Loko. Veselí n.Luž.	: Slavoj Český Krumlov B
	12.10.2024 - 13.10.2024	C7108	HC MAD BULL	: HC Střelci Jindřichův Hradec
	12.10.2024 - 13.10.2024	C7109	HC Tábor	: Spartak Soběslav
4.	19.10.2024 - 20.10.2024	C7110	Slavoj Český Krumlov B	: Spartak Soběslav
	19.10.2024 - 20.10.2024	C7111	HC Střelci Jindřichův Hradec	: HC Tábor
	19.10.2024 - 20.10.2024	C7112	Loko. Veselí n.Luž.	: HC MAD BULL
5.	26.10.2024	C7113	HC MAD BULL	: Slavoj Český Krumlov B
	26.10.2024	C7114	HC Tábor	: Loko. Veselí n.Luž.
	26.10.2024	C7115	Spartak Soběslav	: HC Střelci Jindřichův Hradec
6.	27.10.2024	C7116	Slavoj Český Krumlov B	: HC Střelci Jindřichův Hradec
	27.10.2024	C7117	Spartak Soběslav	: Loko. Veselí n.Luž.
	27.10.2024	C7118	HC Tábor	: HC MAD BULL
7.	02.11.2024 - 03.11.2024	C7119	HC Tábor	: Slavoj Český Krumlov B
	02.11.2024 - 03.11.2024	C7120	HC MAD BULL	: Spartak Soběslav
	02.11.2024 - 03.11.2024	C7121	Loko. Veselí n.Luž.	: HC Střelci Jindřichův Hradec
8.	09.11.2024 - 10.11.2024	C7122	Slavoj Český Krumlov B	: Loko. Veselí n.Luž.
	09.11.2024 - 10.11.2024	C7123	HC Střelci Jindřichův Hradec	: HC MAD BULL
	09.11.2024 - 10.11.2024	C7124	Spartak Soběslav	: HC Tábor
9.	16.11.2024 - 17.11.2024	C7125	Spartak Soběslav	: Slavoj Český Krumlov B
	16.11.2024 - 17.11.2024	C7126	HC Tábor	: HC Střelci Jindřichův Hradec
	16.11.2024 - 17.11.2024	C7127	HC MAD BULL	: Loko. Veselí n.Luž.
10.	23.11.2024 - 24.11.2024	C7128	Slavoj Český Krumlov B	: HC MAD BULL
	23.11.2024 - 24.11.2024	C7129	Loko. Veselí n.Luž.	: HC Tábor
	23.11.2024 - 24.11.2024	C7130	HC Střelci Jindřichův Hradec	: Spartak Soběslav



Počet účastníků	:	161
Počet utkání	:	22 - 30
Začátky utkání	:	všední dny – 16:00 - 19:00 hodin, nedohodnou-li se Kluby jinak víkendy a státní svátky – 9:00 - 19:00 hodin, nedohodnou-li se Kluby jinak

## **Systém soutěže**

### **Systém skupiny I 2**

- 8 družstev zařazených do skupiny I 2 - „Liberecká“ se utká čtyřkolově každý s každým (28 utkání).

### **Systém skupin I 1, I 9 a 20**

- 30 družstev rozděleno územně do 3 skupin; I 1 družstev ve skupině I 1 - „Jihočeská“, 10 družstev ve skupině I 9 - „Zlínská“ a 9 družstev ve skupině 20 - „Olomoucká“; družstva se ve skupinách utkají tříkolově každý s každým (24-30 utkání).

### **Systém skupin 9, 10, 13, 14, 15, 16, 17, 18 a 21**

- 122 družstev rozděleno územně do 9 skupin; 13 družstev ve skupině 9 - „Plzeňská“, 12 družstev ve skupině 10 - „Ústecká“, 13 družstev ve skupině 13 - „Královéhradecká“, 11 družstev ve skupině 14 - „Pardubická“, 15 družstev ve skupině 15 - „Středočeská I“, 15 družstev ve skupině 16 - „Středočeská II“, 15 družstev ve skupině 17 - „Vysočina“, 16 družstev ve skupině 18 - „Jihomoravská“ a 13 družstev ve skupině 21 - „Moravskoslezská“; družstva se ve skupinách utkají dvoukolově každý s každým (20-30 utkání).

Všechna utkání soutěže se hrají dvoubodovým systémem dle čl. 402 SDŘ.

Konečné pořadí družstev bude stanoveno podle čl. 417 SDŘ. Nebude-li však po skončení soutěže nebo její části možné postupovat podle čl. 417 SDŘ, jelikož všechna zúčastněná družstva nebudou mít odehraný stejný počet utkání (pro účely tohoto ustanovení se bude za odehrané utkání považovat též takové utkání, které bude kontumováno ve prospěch jednoho z družstev dle čl. 410 písm. b/ SDŘ, nebo které bude oboustranně kontumováno dle čl. 410 písm. c/ SDŘ), bude konečné pořadí družstev stanoveno podle čl. 418 SDŘ. V průběhu soutěže je pořadí družstev určováno dle čl. 416 SDŘ.

## Technické normy

1. Odchylně od ustanovení čl. 318 odst. 1. SDŘ se stanovuje, že družstvo Klubu je povinno nastoupit do utkání ve stanoveném počtu hráčů následovně:
  - minimálně 1, maximálně 2 brankáři a
  - minimálně 10, maximálně 17 hráčů do pole.
2. V utkání, s výjimkou utkání specifikovaných v odst. 5. těchto technických norem, mohou za družstvo Klubu nastoupit hráči věkové kategorie mladších žáků, tj. hráči ročníku narození 2013 a 2014. Hráčům věkové kategorie 4. tříd, tj. hráčům ročníku narození 2015, je start v utkání povolen za podmínek stanovených čl. 219 odst. 1. SDŘ, a to v maximálním počtu 5 takových hráčů za družstvo Klubu v příslušném utkání. Protokol o souhlasu se startem hráče ve vyšší věkové kategorii dle čl. 219 odst. 1. SDŘ nemusí být Klubem předkládán rozhodčím utkání.
3. V utkání mohou za družstvo Klubu nastoupit maximálně 3 Cizinci.
4. V utkání, s výjimkou utkání specifikovaných v odst. 5. těchto technických norem, mohou za družstvo Klubu nastoupit v souladu s čl. 218 odst. 2. SDŘ osoby ženského pohlaví, které v roce, v němž začala příslušná sezóna, dovršily či dovrší 12. a 13. rok věku, tj. hráčky ročníku narození 2011 a 2012, a to bez omezení jejich počtu.
5. V utkání hraném mezi dvěma Kluby, které mají kromě družstev zařazených do Ligy mladších žáků „B“ zařazená svá „A“ družstva v Lize mladších žáků „A“, platí, že za družstva mohou v takovém utkání nastoupit z hráčů věkové kategorie mladších žáků pouze hráči, kteří v roce, v němž začala příslušná sezóna, dovršili či dovrší 10. rok věku, tj. hráči ročníku narození 2014. Hráčům věkové kategorie 4. tříd je start v utkání povolen za podmínek stanovených čl. 219 odst. 1. SDŘ, a to v maximálním počtu 5 takových hráčů za družstvo Klubu v příslušném utkání. Protokol o souhlasu se startem hráče ve vyšší věkové kategorii dle čl. 219 odst. 1. SDŘ nemusí být Klubem předkládán rozhodčím utkání. V utkání hraném mezi dvěma Kluby, které mají kromě družstev zařazených do Ligy mladších žáků „B“ zařazená svá „A“ družstva v Lize mladších žáků „A“, dále platí, že za družstvo Klubu mohou nastoupit v souladu s čl. 218 odst. 2 SDŘ dívky, které v roce, v němž začala příslušná sezóna, dovršily či dovrší 12. rok věku, tj. hráčky ročníku narození 2012, a to bez omezení jejich počtu.
6. V utkání mohou v souladu s čl. 320 odst. 2. SDŘ za družstvo nastoupit se souhlasem hlavního trenéra družstva soupeře (rozumí se soupeř v příslušném utkání) maximálně 3 hráči družstva soupeře, přičemž v takovém případě budou tito hráči v průběhu příslušného utkání oprávněni hrát pouze za družstvo, za které jim byl ve smyslu tohoto odstavce umožněn start hlavním trenérem družstva soupeře. Ustanovením tohoto odstavce nejsou dotčena ustanovení odst. 1. - 5. těchto technických norem.
7. Pořádající Klub je v souladu s vnitřní směrnicí ČSLH č. 138 ze dne 8. 9. 2022 povinen zajistit při utkání přítomnost lékaře, zdravotní sestry, nebo zdravotnického záchranáře, kterým může být i para medik (student VŠ) po absolvování příslušných zkoušek.
8. Je-li zápis o utkání zpracován dle čl. 326 odst. 2. písm. b) SDŘ, je pořádající Klub povinen po utkání zajistit oboustrannou kopii zápisu o utkání pro hostující družstvo, případně delegáta utkání.

9. Ve všech utkáních platí, že domácí družstvo je povinno k utkání nastoupit ve světlých dresech, družstvo hostující v dresech tmavých.
10. Organizaci hry a pravidla ledního hokeje v utkáních soutěže upravuje vnitřní směrnice ČSLH č. 145 ze dne 28. 4. 2023.
11. Hráči družstva nemusí mít stejnou barvu helem a kalhot (výjimka z čl. 9.1. Pravidel, viz také Příloha č. 3 Všeobecných ustanovení).
12. Brankář musí nosit obličejovou masku vyrobenou tak, aby jejími otvory nemohl projít puk ani čepel hole (viz čl. 202.2. Pravidel).
13. Rozbruslení družstev je 10 minut před začátkem utkání bez následné úpravy ledové plochy (výjimka z čl. 86.6. Pravidel).
14. Koná-li se utkání v rámci tzv. dvojutkání, kdy první utkání hrají družstva věkové kategorie mladších žáků a bezprostředně poté družstva věkové kategorie starších žáků, hrací plocha se upravuje při utkání družstev věkové kategorie mladších žáků vždy pouze po odehrání druhé třetiny utkání a při utkání družstev věkové kategorie starších žáků vždy pouze po odehrání první třetiny utkání. V jakémkoliv jiném případě se hrací plocha upravuje vždy po druhé třetině utkání (výjimka z čl. 1.1. Pravidel).
15. Pokud jakékoliv družstvo Klubu majícího družstva „A“ a „B“ v rámci soutěží Ligy mladších žáků „A“ a Ligy mladších žáků „B“ odstoupí ze soutěže, nebo bude ze soutěže vyloučeno, může Klub pokračovat pouze v soutěži Liga mladších žáků „B“.

#### **Skupina č. 11, řízená Jihočeským KVV**

1. HC Vimperk
2. IHC Králové Písek
3. HC Strakonice
4. HC Mad Bull
5. HC Tábor
6. HC Milevsko 1934
7. Baner Motor České Budějovice
8. HC Střelci Jindřichův Hradec
9. OLH Spartak Soběslav
10. HC Slavoj Český Krumlov
11. TJ Lokomotiva Veselí nad Lužnicí

Kolo	Datum	ČU	Domáci	Hosté
1.	28.09.2024 - 29.09.2024	C5001	IHC Králové Písek	: Loko. Veselí n.Luž.
	28.09.2024 - 29.09.2024	C5002	HC Strakonice	: Slavoj Český Krumlov
	28.09.2024 - 29.09.2024	C5003	HC MAD BULL	: Spartak Soběslav
	28.09.2024 - 29.09.2024	C5004	HC Tábor	: HC Střelci Jindřichův Hradec
	28.09.2024 - 29.09.2024	C5005	HC Milevsko 1934	: BANES Motor České Budějovice
2.	05.10.2024 - 06.10.2024	C5006	HC Střelci Jindřichův Hradec	: HC Milevsko 1934
	05.10.2024 - 06.10.2024	C5007	Spartak Soběslav	: HC Tábor
	05.10.2024 - 06.10.2024	C5008	Slavoj Český Krumlov	: HC MAD BULL
	05.10.2024 - 06.10.2024	C5009	Loko. Veselí n.Luž.	: HC Strakonice
	05.10.2024 - 06.10.2024	C5010	HC Vimperk	: IHC Králové Písek
3.	12.10.2024 - 13.10.2024	C5011	HC Strakonice	: HC Vimperk
	12.10.2024 - 13.10.2024	C5012	HC MAD BULL	: Loko. Veselí n.Luž.
	12.10.2024 - 13.10.2024	C5013	HC Tábor	: Slavoj Český Krumlov
	12.10.2024 - 13.10.2024	C5014	HC Milevsko 1934	: Spartak Soběslav
	12.10.2024 - 13.10.2024	C5015	BANES Motor České Budějovice	: HC Střelci Jindřichův Hradec
4.	19.10.2024 - 20.10.2024	C5016	Spartak Soběslav	: BANES Motor České Budějovice
	19.10.2024 - 20.10.2024	C5017	Slavoj Český Krumlov	: HC Milevsko 1934
	19.10.2024 - 20.10.2024	C5018	Loko. Veselí n.Luž.	: HC Tábor
	19.10.2024 - 20.10.2024	C5019	HC Vimperk	: HC MAD BULL
	19.10.2024 - 20.10.2024	C5020	IHC Králové Písek	: HC Strakonice
5.	26.10.2024 - 27.10.2024	C5021	HC MAD BULL	: IHC Králové Písek
	26.10.2024 - 27.10.2024	C5022	HC Tábor	: HC Vimperk
	26.10.2024 - 27.10.2024	C5023	HC Milevsko 1934	: Loko. Veselí n.Luž.
	26.10.2024 - 27.10.2024	C5024	BANES Motor České Budějovice	: Slavoj Český Krumlov
	26.10.2024 - 27.10.2024	C5025	HC Střelci Jindřichův Hradec	: Spartak Soběslav
6.	02.11.2024	C5026	Slavoj Český Krumlov	: HC Střelci Jindřichův Hradec
	02.11.2024	C5027	Loko. Veselí n.Luž.	: BANES Motor České Budějovice
	02.11.2024	C5028	HC Vimperk	: HC Milevsko 1934
	02.11.2024	C5029	IHC Králové Písek	: HC Tábor
	02.11.2024	C5030	HC Strakonice	: HC MAD BULL
7.	03.11.2024	C5031	HC Tábor	: HC Strakonice
	03.11.2024	C5032	HC Milevsko 1934	: IHC Králové Písek
	03.11.2024	C5033	BANES Motor České Budějovice	: HC Vimperk
	03.11.2024	C5034	HC Střelci Jindřichův Hradec	: Loko. Veselí n.Luž.
	03.11.2024	C5035	Spartak Soběslav	: Slavoj Český Krumlov
8.	09.11.2024 - 10.11.2024	C5036	Loko. Veselí n.Luž.	: Spartak Soběslav
	09.11.2024 - 10.11.2024	C5037	HC Vimperk	: HC Střelci Jindřichův Hradec
	09.11.2024 - 10.11.2024	C5038	IHC Králové Písek	: BANES Motor České Budějovice
	09.11.2024 - 10.11.2024	C5039	HC Strakonice	: HC Milevsko 1934
	09.11.2024 - 10.11.2024	C5040	HC MAD BULL	: HC Tábor

Kolo	Datum	ČU	Domáci	Hosté
9.	16.11.2024 - 17.11.2024	C5041	HC Milevsko 1934	: HC MAD BULL
	16.11.2024 - 17.11.2024	C5042	BANES Motor České Budějovice	: HC Strakonice
	16.11.2024 - 17.11.2024	C5043	HC Střelci Jindřichův Hradec	: IHC Králové Písek
	16.11.2024 - 17.11.2024	C5044	Spartak Soběslav	: HC Vimperk
	16.11.2024 - 17.11.2024	C5045	Slavoj Český Krumlov	: Loko. Veselí n.Luž.
10.	23.11.2024	C5046	HC Vimperk	: Slavoj Český Krumlov
	23.11.2024	C5047	IHC Králové Písek	: Spartak Soběslav
	23.11.2024	C5048	HC Strakonice	: HC Střelci Jindřichův Hradec
	23.11.2024	C5049	HC MAD BULL	: BANES Motor České Budějovice
	23.11.2024	C5050	HC Tábor	: HC Milevsko 1934
11.	24.11.2024	C5051	BANES Motor České Budějovice	: HC Tábor
	24.11.2024	C5052	HC Střelci Jindřichův Hradec	: HC MAD BULL
	24.11.2024	C5053	Spartak Soběslav	: HC Strakonice
	24.11.2024	C5054	Slavoj Český Krumlov	: IHC Králové Písek
	24.11.2024	C5055	Loko. Veselí n.Luž.	: HC Vimperk
12.	30.11.2024 - 01.12.2024	C5056	Loko. Veselí n.Luž.	: IHC Králové Písek
	30.11.2024 - 01.12.2024	C5057	Slavoj Český Krumlov	: HC Strakonice
	30.11.2024 - 01.12.2024	C5058	Spartak Soběslav	: HC MAD BULL
	30.11.2024 - 01.12.2024	C5059	HC Střelci Jindřichův Hradec	: HC Tábor
	30.11.2024 - 01.12.2024	C5060	BANES Motor České Budějovice	: HC Milevsko 1934
13.	07.12.2024 - 08.12.2024	C5061	HC Milevsko 1934	: HC Střelci Jindřichův Hradec
	07.12.2024 - 08.12.2024	C5062	HC Tábor	: Spartak Soběslav
	07.12.2024 - 08.12.2024	C5063	HC MAD BULL	: Slavoj Český Krumlov
	07.12.2024 - 08.12.2024	C5064	HC Strakonice	: Loko. Veselí n.Luž.
	07.12.2024 - 08.12.2024	C5065	IHC Králové Písek	: HC Vimperk
14.	14.12.2024 - 15.12.2024	C5066	HC Vimperk	: HC Strakonice
	14.12.2024 - 15.12.2024	C5067	Loko. Veselí n.Luž.	: HC MAD BULL
	14.12.2024 - 15.12.2024	C5068	Slavoj Český Krumlov	: HC Tábor
	14.12.2024 - 15.12.2024	C5069	Spartak Soběslav	: HC Milevsko 1934
	14.12.2024 - 15.12.2024	C5070	HC Střelci Jindřichův Hradec	: BANES Motor České Budějovice
15.	21.12.2024 - 22.12.2024	C5071	BANES Motor České Budějovice	: Spartak Soběslav
	21.12.2024 - 22.12.2024	C5072	HC Milevsko 1934	: Slavoj Český Krumlov
	21.12.2024 - 22.12.2024	C5073	HC Tábor	: Loko. Veselí n.Luž.
	21.12.2024 - 22.12.2024	C5074	HC MAD BULL	: HC Vimperk
	21.12.2024 - 22.12.2024	C5075	HC Strakonice	: IHC Králové Písek
16.	28.12.2024	C5076	IHC Králové Písek	: HC MAD BULL
	28.12.2024	C5077	HC Vimperk	: HC Tábor
	28.12.2024	C5078	Loko. Veselí n.Luž.	: HC Milevsko 1934
	28.12.2024	C5079	Slavoj Český Krumlov	: BANES Motor České Budějovice
	28.12.2024	C5080	Spartak Soběslav	: HC Střelci Jindřichův Hradec

Kolo	Datum	ČU	Domáci	Hosté
17.	29.12.2024	C5081	HC Střelci Jindřichův Hradec	: Slavoj Český Krumlov
	29.12.2024	C5082	BANES Motor České Budějovice	: Loko. Veselí n.Luž.
	29.12.2024	C5083	HC Milevsko 1934	: HC Vimperk
	29.12.2024	C5084	HC Tábor	: IHC Králové Písek
	29.12.2024	C5085	HC MAD BULL	: HC Strakonice
18.	04.01.2025 - 05.01.2025	C5086	HC Strakonice	: HC Tábor
	04.01.2025 - 05.01.2025	C5087	IHC Králové Písek	: HC Milevsko 1934
	04.01.2025 - 05.01.2025	C5088	HC Vimperk	: BANES Motor České Budějovice
	04.01.2025 - 05.01.2025	C5089	Loko. Veselí n.Luž.	: HC Střelci Jindřichův Hradec
	04.01.2025 - 05.01.2025	C5090	Slavoj Český Krumlov	: Spartak Soběslav
19.	11.01.2025	C5091	Spartak Soběslav	: Loko. Veselí n.Luž.
	11.01.2025	C5092	HC Střelci Jindřichův Hradec	: HC Vimperk
	11.01.2025	C5093	BANES Motor České Budějovice	: IHC Králové Písek
	11.01.2025	C5094	HC Milevsko 1934	: HC Strakonice
	11.01.2025	C5095	HC Tábor	: HC MAD BULL
20.	12.01.2025	C5096	HC MAD BULL	: HC Milevsko 1934
	12.01.2025	C5097	HC Strakonice	: BANES Motor České Budějovice
	12.01.2025	C5098	IHC Králové Písek	: HC Střelci Jindřichův Hradec
	12.01.2025	C5099	HC Vimperk	: Spartak Soběslav
	12.01.2025	C5100	Loko. Veselí n.Luž.	: Slavoj Český Krumlov
21.	18.01.2025 - 19.01.2025	C5101	Slavoj Český Krumlov	: HC Vimperk
	18.01.2025 - 19.01.2025	C5102	Spartak Soběslav	: IHC Králové Písek
	18.01.2025 - 19.01.2025	C5103	HC Střelci Jindřichův Hradec	: HC Strakonice
	18.01.2025 - 19.01.2025	C5104	BANES Motor České Budějovice	: HC MAD BULL
	18.01.2025 - 19.01.2025	C5105	HC Milevsko 1934	: HC Tábor
22.	25.01.2025 - 26.01.2025	C5106	HC Tábor	: BANES Motor České Budějovice
	25.01.2025 - 26.01.2025	C5107	HC MAD BULL	: HC Střelci Jindřichův Hradec
	25.01.2025 - 26.01.2025	C5108	HC Strakonice	: Spartak Soběslav
	25.01.2025 - 26.01.2025	C5109	IHC Králové Písek	: Slavoj Český Krumlov
	25.01.2025 - 26.01.2025	C5110	HC Vimperk	: Loko. Veselí n.Luž.
23.	01.02.2025	C5111	IHC Králové Písek	: Loko. Veselí n.Luž.
	01.02.2025	C5112	HC Strakonice	: Slavoj Český Krumlov
	01.02.2025	C5113	HC MAD BULL	: Spartak Soběslav
	01.02.2025	C5114	HC Tábor	: HC Střelci Jindřichův Hradec
	01.02.2025	C5115	HC Milevsko 1934	: BANES Motor České Budějovice
24.	02.02.2025	C5116	HC Střelci Jindřichův Hradec	: HC Milevsko 1934
	02.02.2025	C5117	Spartak Soběslav	: HC Tábor
	02.02.2025	C5118	Slavoj Český Krumlov	: HC MAD BULL
	02.02.2025	C5119	Loko. Veselí n.Luž.	: HC Strakonice
	02.02.2025	C5120	HC Vimperk	: IHC Králové Písek

Kolo	Datum	ČU	Domáci	Hosté
25.	08.02.2025 - 09.02.2025	C5121	HC Strakonice	: HC Vimperk
	08.02.2025 - 09.02.2025	C5122	HC MAD BULL	: Loko. Veselí n.Luž.
	08.02.2025 - 09.02.2025	C5123	HC Tábor	: Slavoj Český Krumlov
	08.02.2025 - 09.02.2025	C5124	HC Milevsko 1934	: Spartak Soběslav
	08.02.2025 - 09.02.2025	C5125	BANES Motor České Budějovice	: HC Střelci Jindřichův Hradec
26.	15.02.2025 - 16.02.2025	C5126	Spartak Soběslav	: BANES Motor České Budějovice
	15.02.2025 - 16.02.2025	C5127	Slavoj Český Krumlov	: HC Milevsko 1934
	15.02.2025 - 16.02.2025	C5128	Loko. Veselí n.Luž.	: HC Tábor
	15.02.2025 - 16.02.2025	C5129	HC Vimperk	: HC MAD BULL
	15.02.2025 - 16.02.2025	C5130	IHC Králové Písek	: HC Strakonice
27.	22.02.2025	C5131	HC MAD BULL	: IHC Králové Písek
	22.02.2025	C5132	HC Tábor	: HC Vimperk
	22.02.2025	C5133	HC Milevsko 1934	: Loko. Veselí n.Luž.
	22.02.2025	C5134	BANES Motor České Budějovice	: Slavoj Český Krumlov
	22.02.2025	C5135	HC Střelci Jindřichův Hradec	: Spartak Soběslav
28.	23.02.2025	C5136	Slavoj Český Krumlov	: HC Střelci Jindřichův Hradec
	23.02.2025	C5137	Loko. Veselí n.Luž.	: BANES Motor České Budějovice
	23.02.2025	C5138	HC Vimperk	: HC Milevsko 1934
	23.02.2025	C5139	IHC Králové Písek	: HC Tábor
	23.02.2025	C5140	HC Strakonice	: HC MAD BULL
29.	01.03.2025 - 02.03.2025	C5141	HC Tábor	: HC Strakonice
	01.03.2025 - 02.03.2025	C5142	HC Milevsko 1934	: IHC Králové Písek
	01.03.2025 - 02.03.2025	C5143	BANES Motor České Budějovice	: HC Vimperk
	01.03.2025 - 02.03.2025	C5144	HC Střelci Jindřichův Hradec	: Loko. Veselí n.Luž.
	01.03.2025 - 02.03.2025	C5145	Spartak Soběslav	: Slavoj Český Krumlov
30.	08.03.2025 - 09.03.2025	C5146	Loko. Veselí n.Luž.	: Spartak Soběslav
	08.03.2025 - 09.03.2025	C5147	HC Vimperk	: HC Střelci Jindřichův Hradec
	08.03.2025 - 09.03.2025	C5148	IHC Králové Písek	: BANES Motor České Budějovice
	08.03.2025 - 09.03.2025	C5149	HC Strakonice	: HC Milevsko 1934
	08.03.2025 - 09.03.2025	C5150	HC MAD BULL	: HC Tábor
31.	15.03.2025 - 16.03.2025	C5151	HC Milevsko 1934	: HC MAD BULL
	15.03.2025 - 16.03.2025	C5152	BANES Motor České Budějovice	: HC Strakonice
	15.03.2025 - 16.03.2025	C5153	HC Střelci Jindřichův Hradec	: IHC Králové Písek
	15.03.2025 - 16.03.2025	C5154	Spartak Soběslav	: HC Vimperk
	15.03.2025 - 16.03.2025	C5155	Slavoj Český Krumlov	: Loko. Veselí n.Luž.
32.	22.03.2025 - 23.03.2025	C5156	HC Vimperk	: Slavoj Český Krumlov
	22.03.2025 - 23.03.2025	C5157	IHC Králové Písek	: Spartak Soběslav
	22.03.2025 - 23.03.2025	C5158	HC Strakonice	: HC Střelci Jindřichův Hradec
	22.03.2025 - 23.03.2025	C5159	HC MAD BULL	: BANES Motor České Budějovice
	22.03.2025 - 23.03.2025	C5160	HC Tábor	: HC Milevsko 1934

Kolo	Datum	ČU	Domáci	Hosté
33.	29.03.2025 - 30.03.2025	C5161	BANES Motor České Budějovice	: HC Tábor
	29.03.2025 - 30.03.2025	C5162	HC Střelci Jindřichův Hradec	: HC MAD BULL
	29.03.2025 - 30.03.2025	C5163	Spartak Soběslav	: HC Strakonice
	29.03.2025 - 30.03.2025	C5164	Slavoj Český Krumlov	: IHC Králové Písek
	29.03.2025 - 30.03.2025	C5165	Loko. Veselí n.Luž.	: HC Vimperk



**Pravidla na str. 42 - 50 této brožury.**

**4. třídy  
(2015)**

1. HC Motor České Budějovice
2. HC Tábor
3. IHC Králové Písek
4. HC Milevsko 1934
5. TJ Lokomotiva Veselí nad Lužnicí
6. HC Slavoj Český Krumlov
7. OLH Spartak Soběslav
8. HC Vimperk
9. HC Strakonice
10. HC Mad Bull
11. HC Střelci Jindřichův Hradec

**3. třídy  
(2016)**

1. Banes Motor České Budějovice A
2. Banes Motor České Budějovice B
3. HC Tábor
4. IHC Králové Písek
5. HC Milevsko 1934
6. TJ Lokomotiva Veselí nad Lužnicí
7. HC Slavoj Český Krumlov
8. OLH Spartak Soběslav
9. HC Vimperk
10. HC Strakonice
11. HC Mad Bull
12. HC Střelci Jindřichův Hradec / TJ Jiskra Třeboň
13. Steel Wings Linz

**2. třídy  
(2017)**

1. Banes Motor České Budějovice A
2. Banes Motor České Budějovice B
3. HC Tábor
4. IHC Králové Písek
5. HC Milevsko 1934
6. TJ Lokomotiva Veselí nad Lužnicí
7. HC Slavoj Český Krumlov
8. OLH Spartak Soběslav
9. HC Vimperk
10. HC Strakonice
11. HC Mad Bull
12. HC Střelci Jindřichův Hradec
13. TJ Jiskra Třeboň

## SOUTĚŽ 4. tříd 2024-2025

Kolo	Datum	ČU	Domáci	Hosté
1.	19.10.2024 - 20.10.2024	CM4001	BANES Motor České Budějovice	: HC Vimperk
	19.10.2024 - 20.10.2024	CM4002	HC Vimperk	: HC Strakonice
	19.10.2024 - 20.10.2024	CM4003	BANES Motor České Budějovice	: HC Strakonice
	19.10.2024 - 20.10.2024	CM4004	HC Milevsko 1934	: HC Střelci Jindřichův Hradec
	19.10.2024 - 20.10.2024	CM4005	HC Střelci Jindřichův Hradec	: IHC Králové Písek
	19.10.2024 - 20.10.2024	CM4006	HC Milevsko 1934	: IHC Králové Písek
	19.10.2024 - 20.10.2024	CM4007	HC MAD BULL	: HC Tábor
	19.10.2024 - 20.10.2024	CM4008	HC Tábor	: Loko. Veselí n.Luž.
	19.10.2024 - 20.10.2024	CM4009	HC MAD BULL	: Loko. Veselí n.Luž.
2.	02.11.2024 - 03.11.2024	CM4010	Spartak Soběslav	: HC Milevsko 1934
	02.11.2024 - 03.11.2024	CM4011	HC Milevsko 1934	: Slavoj Český Krumlov
	02.11.2024 - 03.11.2024	CM4012	Spartak Soběslav	: Slavoj Český Krumlov
	02.11.2024 - 03.11.2024	CM4013	IHC Králové Písek	: HC Strakonice
	02.11.2024 - 03.11.2024	CM4014	HC Strakonice	: HC Tábor
	02.11.2024 - 03.11.2024	CM4015	IHC Králové Písek	: HC Tábor
	02.11.2024 - 03.11.2024	CM4016	HC Střelci Jindřichův Hradec	: HC MAD BULL
	02.11.2024 - 03.11.2024	CM4017	HC MAD BULL	: BANES Motor České Budějovice
	02.11.2024 - 03.11.2024	CM4018	HC Střelci Jindřichův Hradec	: BANES Motor České Budějovice
3.	16.11.2024 - 17.11.2024	CM4019	HC Vimperk	: IHC Králové Písek
	16.11.2024 - 17.11.2024	CM4020	IHC Králové Písek	: Loko. Veselí n.Luž.
	16.11.2024 - 17.11.2024	CM4021	HC Vimperk	: Loko. Veselí n.Luž.
	16.11.2024 - 17.11.2024	CM4022	HC Tábor	: Slavoj Český Krumlov
	16.11.2024 - 17.11.2024	CM4023	Slavoj Český Krumlov	: HC MAD BULL
	16.11.2024 - 17.11.2024	CM4024	HC Tábor	: HC MAD BULL
	16.11.2024 - 17.11.2024	CM4025	HC Strakonice	: HC Střelci Jindřichův Hradec
	16.11.2024 - 17.11.2024	CM4026	HC Střelci Jindřichův Hradec	: Spartak Soběslav
	16.11.2024 - 17.11.2024	CM4027	HC Strakonice	: Spartak Soběslav
4.	07.12.2024 - 08.12.2024	CM4028	HC Milevsko 1934	: HC Tábor
	07.12.2024 - 08.12.2024	CM4029	HC Tábor	: BANES Motor České Budějovice
	07.12.2024 - 08.12.2024	CM4030	HC Milevsko 1934	: BANES Motor České Budějovice
	07.12.2024 - 08.12.2024	CM4031	HC MAD BULL	: Loko. Veselí n.Luž.
	07.12.2024 - 08.12.2024	CM4032	Loko. Veselí n.Luž.	: HC Střelci Jindřichův Hradec
	07.12.2024 - 08.12.2024	CM4033	HC MAD BULL	: HC Střelci Jindřichův Hradec
	07.12.2024 - 08.12.2024	CM4034	Slavoj Český Krumlov	: HC Strakonice
	07.12.2024 - 08.12.2024	CM4035	HC Strakonice	: HC Vimperk
	07.12.2024 - 08.12.2024	CM4036	Slavoj Český Krumlov	: HC Vimperk

## 4.

Kolo	Datum	ČU	Domáci	Hosté
5.	21.12.2024 - 22.12.2024	CM4037	IHC Králové Písek	: HC MAD BULL
	21.12.2024 - 22.12.2024	CM4038	HC MAD BULL	: Spartak Soběslav
	21.12.2024 - 22.12.2024	CM4039	IHC Králové Písek	: Spartak Soběslav
šedě podbarvený klub je pořadatelem	21.12.2024 - 22.12.2024	CM4040	HC Střelci Jindřichův Hradec	: BANES Motor České Budějovice
	21.12.2024 - 22.12.2024	CM4041	BANES Motor České Budějovice	: HC Strakonice
	21.12.2024 - 22.12.2024	CM4042	HC Střelci Jindřichův Hradec	: HC Strakonice
	21.12.2024 - 22.12.2024	CM4043	Loko. Veselí n.Luž.	: Slavoj Český Krumlov
	21.12.2024 - 22.12.2024	CM4044	Slavoj Český Krumlov	: HC Milevsko 1934
	21.12.2024 - 22.12.2024	CM4045	Loko. Veselí n.Luž.	: HC Milevsko 1934
6.	11.01.2025 - 12.01.2025	CM4046	HC Tábor	: HC Střelci Jindřichův Hradec
	11.01.2025 - 12.01.2025	CM4047	HC Střelci Jindřichův Hradec	: HC Vimperk
	11.01.2025 - 12.01.2025	CM4048	HC Tábor	: HC Vimperk
šedě podbarvený klub je pořadatelem	11.01.2025 - 12.01.2025	CM4049	HC Strakonice	: Spartak Soběslav
	11.01.2025 - 12.01.2025	CM4050	Spartak Soběslav	: Slavoj Český Krumlov
	11.01.2025 - 12.01.2025	CM4051	HC Strakonice	: Slavoj Český Krumlov
	11.01.2025 - 12.01.2025	CM4052	BANES Motor České Budějovice	: Loko. Veselí n.Luž.
	11.01.2025 - 12.01.2025	CM4053	Loko. Veselí n.Luž.	: IHC Králové Písek
	11.01.2025 - 12.01.2025	CM4054	BANES Motor České Budějovice	: IHC Králové Písek
7.	25.01.2025 - 26.01.2025	CM4055	HC MAD BULL	: HC Strakonice
	25.01.2025 - 26.01.2025	CM4056	HC Strakonice	: HC Milevsko 1934
	25.01.2025 - 26.01.2025	CM4057	HC MAD BULL	: HC Milevsko 1934
šedě podbarvený klub je pořadatelem	25.01.2025 - 26.01.2025	CM4058	Slavoj Český Krumlov	: HC Vimperk
	25.01.2025 - 26.01.2025	CM4059	HC Vimperk	: Loko. Veselí n.Luž.
	25.01.2025 - 26.01.2025	CM4060	Slavoj Český Krumlov	: Loko. Veselí n.Luž.
	25.01.2025 - 26.01.2025	CM4061	Spartak Soběslav	: BANES Motor České Budějovice
	25.01.2025 - 26.01.2025	CM4062	BANES Motor České Budějovice	: HC Tábor
	25.01.2025 - 26.01.2025	CM4063	Spartak Soběslav	: HC Tábor
8.	01.02.2025 - 02.02.2025	CM4064	HC Střelci Jindřichův Hradec	: Slavoj Český Krumlov
	01.02.2025 - 02.02.2025	CM4065	Slavoj Český Krumlov	: IHC Králové Písek
	01.02.2025 - 02.02.2025	CM4066	HC Střelci Jindřichův Hradec	: IHC Králové Písek
šedě podbarvený klub je pořadatelem	01.02.2025 - 02.02.2025	CM4067	Loko. Veselí n.Luž.	: HC Milevsko 1934
	01.02.2025 - 02.02.2025	CM4068	HC Milevsko 1934	: BANES Motor České Budějovice
	01.02.2025 - 02.02.2025	CM4069	Loko. Veselí n.Luž.	: BANES Motor České Budějovice
	01.02.2025 - 02.02.2025	CM4070	HC Vimperk	: Spartak Soběslav
	01.02.2025 - 02.02.2025	CM4071	Spartak Soběslav	: HC MAD BULL
	01.02.2025 - 02.02.2025	CM4072	HC Vimperk	: HC MAD BULL

## 4.

Kolo	Datum	ČU	Domáci	Hosté
9.	15.02.2025 - 16.02.2025	CM4073	HC Strakonice	: Loko. Veselí n.Luž.
	15.02.2025 - 16.02.2025	CM4074	Loko. Veselí n.Luž.	: HC Tábor
	15.02.2025 - 16.02.2025	CM4075	HC Strakonice	: HC Tábor
šedě podbarvený klub je pořadatelem	15.02.2025 - 16.02.2025	CM4076	BANES Motor České Budějovice	: IHC Králové Písek
	15.02.2025 - 16.02.2025	CM4077	IHC Králové Písek	: Spartak Soběslav
	15.02.2025 - 16.02.2025	CM4078	BANES Motor České Budějovice	: Spartak Soběslav
	15.02.2025 - 16.02.2025	CM4079	HC Milevsko 1934	: HC Vimperk
	15.02.2025 - 16.02.2025	CM4080	HC Vimperk	: HC Střelci Jindřichův Hradec
	15.02.2025 - 16.02.2025	CM4081	HC Milevsko 1934	: HC Střelci Jindřichův Hradec
10.	01.03.2025 - 02.03.2025	CM4082	Slavoj Český Krumlov	: BANES Motor České Budějovice
	01.03.2025 - 02.03.2025	CM4083	BANES Motor České Budějovice	: HC MAD BULL
	01.03.2025 - 02.03.2025	CM4084	Slavoj Český Krumlov	: HC MAD BULL
šedě podbarvený klub je pořadatelem	01.03.2025 - 02.03.2025	CM4085	Spartak Soběslav	: HC Tábor
	01.03.2025 - 02.03.2025	CM4086	HC Tábor	: HC Vimperk
	01.03.2025 - 02.03.2025	CM4087	Spartak Soběslav	: HC Vimperk
	01.03.2025 - 02.03.2025	CM4088	IHC Králové Písek	: HC Milevsko 1934
	01.03.2025 - 02.03.2025	CM4089	HC Milevsko 1934	: HC Strakonice
	01.03.2025 - 02.03.2025	CM4090	IHC Králové Písek	: HC Strakonice
11.	15.03.2025 - 16.03.2025	CM4091	Loko. Veselí n.Luž.	: Spartak Soběslav
	15.03.2025 - 16.03.2025	CM4092	Spartak Soběslav	: HC Střelci Jindřichův Hradec
	15.03.2025 - 16.03.2025	CM4093	Loko. Veselí n.Luž.	: HC Střelci Jindřichův Hradec
šedě podbarvený klub je pořadatelem	15.03.2025 - 16.03.2025	CM4094	HC Vimperk	: HC MAD BULL
	15.03.2025 - 16.03.2025	CM4095	HC MAD BULL	: HC Milevsko 1934
	15.03.2025 - 16.03.2025	CM4096	HC Vimperk	: HC Milevsko 1934
	15.03.2025 - 16.03.2025	CM4097	HC Tábor	: IHC Králové Písek
	15.03.2025 - 16.03.2025	CM4098	IHC Králové Písek	: Slavoj Český Krumlov
	15.03.2025 - 16.03.2025	CM4099	HC Tábor	: Slavoj Český Krumlov

## SOUTĚŽ 3. tříd 2024-2025

Kolo	Datum	ČU	Domáci	Hosté
1.	19.10.2024 - 20.10.2024	CM3001	IHC Králové Písek	: BANES Motor České Budějovice
	19.10.2024 - 20.10.2024	CM3002	BANES Motor České Budějovice	: BANES Motor České Budějovice B
	19.10.2024 - 20.10.2024	CM3003	IHC Králové Písek	: BANES Motor České Budějovice B
šedě podbarvený klub je pořadatelem	19.10.2024 - 20.10.2024	CM3004	HC Strakonice	: Loko. Veselí n.Luž.
	19.10.2024 - 20.10.2024	CM3005	Loko. Veselí n.Luž.	: Spartak Soběslav
	19.10.2024 - 20.10.2024	CM3006	HC Strakonice	: Spartak Soběslav
	19.10.2024 - 20.10.2024	CM3007	HC Vimperk	: HC Tábor
	19.10.2024 - 20.10.2024	CM3008	HC Tábor	: Slavoj Český Krumlov
	19.10.2024 - 20.10.2024	CM3009	HC Vimperk	: Slavoj Český Krumlov
	19.10.2024 - 20.10.2024	CM3010	HC MAD BULL	: Střelci J.Hradec / Jiskra Třeboň
	19.10.2024 - 20.10.2024	CM3011	Střelci J.Hradec / Jiskra Třeboň	: HC Milevsko 1934
	19.10.2024 - 20.10.2024	CM3012	HC MAD BULL	: HC Milevsko 1934
2.	09.11.2024 - 10.11.2024	CM3013	HC Tábor	: BANES Motor České Budějovice B
	09.11.2024 - 10.11.2024	CM3014	BANES Motor České Budějovice B	: HC MAD BULL
	09.11.2024 - 10.11.2024	CM3015	HC Tábor	: HC MAD BULL
šedě podbarvený klub je pořadatelem	09.11.2024 - 10.11.2024	CM3016	HC Milevsko 1934	: Spartak Soběslav
	09.11.2024 - 10.11.2024	CM3017	Spartak Soběslav	: HC Vimperk
	09.11.2024 - 10.11.2024	CM3018	HC Milevsko 1934	: HC Vimperk
	09.11.2024 - 10.11.2024	CM3019	Střelci J.Hradec / Jiskra Třeboň	: BANES Motor České Budějovice
	09.11.2024 - 10.11.2024	CM3020	BANES Motor České Budějovice	: HC Strakonice
	09.11.2024 - 10.11.2024	CM3021	Střelci J.Hradec / Jiskra Třeboň	: HC Strakonice
	09.11.2024 - 10.11.2024	CM3022	Loko. Veselí n.Luž.	: Slavoj Český Krumlov
	09.11.2024 - 10.11.2024	CM3023	Slavoj Český Krumlov	: EHC Black Wings Linz
	09.11.2024 - 10.11.2024	CM3024	Loko. Veselí n.Luž.	: EHC Black Wings Linz
3.	23.11.2024 - 24.11.2024	CM3025	BANES Motor České Budějovice	: HC MAD BULL
	23.11.2024 - 24.11.2024	CM3026	HC MAD BULL	: Loko. Veselí n.Luž.
	23.11.2024 - 24.11.2024	CM3027	BANES Motor České Budějovice	: Loko. Veselí n.Luž.
šedě podbarvený klub je pořadatelem	23.11.2024 - 24.11.2024	CM3028	EHC Black Wings Linz	: HC Vimperk
	23.11.2024 - 24.11.2024	CM3029	HC Vimperk	: Střelci J.Hradec / Jiskra Třeboň
	23.11.2024 - 24.11.2024	CM3030	EHC Black Wings Linz	: Střelci J.Hradec / Jiskra Třeboň
	23.11.2024 - 24.11.2024	CM3031	Slavoj Český Krumlov	: BANES Motor České Budějovice B
	23.11.2024 - 24.11.2024	CM3032	BANES Motor České Budějovice B	: HC Milevsko 1934
	23.11.2024 - 24.11.2024	CM3033	Slavoj Český Krumlov	: HC Milevsko 1934
	23.11.2024 - 24.11.2024	CM3034	Spartak Soběslav	: HC Strakonice
	23.11.2024 - 24.11.2024	CM3035	HC Strakonice	: IHC Králové Písek
	23.11.2024 - 24.11.2024	CM3036	Spartak Soběslav	: IHC Králové Písek
4.	30.11.2024 - 01.12.2024	CM3037	BANES Motor České Budějovice B	: Loko. Veselí n.Luž.
	30.11.2024 - 01.12.2024	CM3038	Loko. Veselí n.Luž.	: Spartak Soběslav
	30.11.2024 - 01.12.2024	CM3039	BANES Motor České Budějovice B	: Spartak Soběslav
šedě podbarvený klub je pořadatelem	30.11.2024 - 01.12.2024	CM3040	IHC Králové Písek	: Střelci J.Hradec / Jiskra Třeboň
	30.11.2024 - 01.12.2024	CM3041	Střelci J.Hradec / Jiskra Třeboň	: Slavoj Český Krumlov
	30.11.2024 - 01.12.2024	CM3042	IHC Králové Písek	: Slavoj Český Krumlov
	30.11.2024 - 01.12.2024	CM3043	HC Strakonice	: HC MAD BULL
	30.11.2024 - 01.12.2024	CM3044	HC MAD BULL	: EHC Black Wings Linz
	30.11.2024 - 01.12.2024	CM3045	HC Strakonice	: EHC Black Wings Linz
	30.11.2024 - 01.12.2024	CM3046	HC Vimperk	: HC Milevsko 1934
	30.11.2024 - 01.12.2024	CM3047	HC Milevsko 1934	: HC Tábor
	30.11.2024 - 01.12.2024	CM3048	HC Vimperk	: HC Tábor

### 3.

Kolo	Datum	ČU	Domáci	Hosté
5.	14.12.2024 - 15.12.2024	CM3049	HC MAD BULL	: Spartak Soběslav
	14.12.2024 - 15.12.2024	CM3050	Spartak Soběslav	: HC Vimperk
	14.12.2024 - 15.12.2024	CM3051	HC MAD BULL	: HC Vimperk
šedě podbarvený klub je pořadatelem	14.12.2024 - 15.12.2024	CM3052	HC Tábor	: Slavoj Český Krumlov
	14.12.2024 - 15.12.2024	CM3053	Slavoj Český Krumlov	: HC Strakonice
	14.12.2024 - 15.12.2024	CM3054	HC Tábor	: HC Strakonice
	14.12.2024 - 15.12.2024	CM3055	HC Milevsko 1934	: Loko. Veselí n.Luž.
	14.12.2024 - 15.12.2024	CM3056	Loko. Veselí n.Luž.	: IHC Králové Písek
	14.12.2024 - 15.12.2024	CM3057	HC Milevsko 1934	: IHC Králové Písek
	14.12.2024 - 15.12.2024	CM3058	Střelci J.Hradec / Jiskra Třeboň	: EHC Black Wings Linz
	14.12.2024 - 15.12.2024	CM3059	EHC Black Wings Linz	: BANES Motor České Budějovice
	14.12.2024 - 15.12.2024	CM3060	Střelci J.Hradec / Jiskra Třeboň	: BANES Motor České Budějovice
6.	28.12.2024 - 29.12.2024	CM3061	Loko. Veselí n.Luž.	: HC Vimperk
	28.12.2024 - 29.12.2024	CM3062	HC Vimperk	: Střelci J.Hradec / Jiskra Třeboň
	28.12.2024 - 29.12.2024	CM3063	Loko. Veselí n.Luž.	: Střelci J.Hradec / Jiskra Třeboň
šedě podbarvený klub je pořadatelem	28.12.2024 - 29.12.2024	CM3064	BANES Motor České Budějovice	: HC Strakonice
	28.12.2024 - 29.12.2024	CM3065	HC Strakonice	: HC Milevsko 1934
	28.12.2024 - 29.12.2024	CM3066	BANES Motor České Budějovice	: HC Milevsko 1934
	28.12.2024 - 29.12.2024	CM3067	EHC Black Wings Linz	: Spartak Soběslav
	28.12.2024 - 29.12.2024	CM3068	Spartak Soběslav	: HC Tábor
	28.12.2024 - 29.12.2024	CM3069	EHC Black Wings Linz	: HC Tábor
	28.12.2024 - 29.12.2024	CM3070	Slavoj Český Krumlov	: IHC Králové Písek
	28.12.2024 - 29.12.2024	CM3071	IHC Králové Písek	: BANES Motor České Budějovice B
	28.12.2024 - 29.12.2024	CM3072	Slavoj Český Krumlov	: BANES Motor České Budějovice B
7.	11.01.2025 - 12.01.2025	CM3073	Spartak Soběslav	: Střelci J.Hradec / Jiskra Třeboň
	11.01.2025 - 12.01.2025	CM3074	Střelci J.Hradec / Jiskra Třeboň	: Slavoj Český Krumlov
	11.01.2025 - 12.01.2025	CM3075	Spartak Soběslav	: Slavoj Český Krumlov
šedě podbarvený klub je pořadatelem	11.01.2025 - 12.01.2025	CM3076	BANES Motor České Budějovice B	: HC Milevsko 1934
	11.01.2025 - 12.01.2025	CM3077	HC Milevsko 1934	: EHC Black Wings Linz
	11.01.2025 - 12.01.2025	CM3078	BANES Motor České Budějovice B	: EHC Black Wings Linz
	11.01.2025 - 12.01.2025	CM3079	IHC Králové Písek	: HC Vimperk
	11.01.2025 - 12.01.2025	CM3080	HC Vimperk	: BANES Motor České Budějovice
	11.01.2025 - 12.01.2025	CM3081	IHC Králové Písek	: BANES Motor České Budějovice
	11.01.2025 - 12.01.2025	CM3082	HC Strakonice	: HC Tábor
	11.01.2025 - 12.01.2025	CM3083	HC Tábor	: HC MAD BULL
	11.01.2025 - 12.01.2025	CM3084	HC Strakonice	: HC MAD BULL
8.	18.01.2025 - 19.01.2025	CM3085	HC Vimperk	: Slavoj Český Krumlov
	18.01.2025 - 19.01.2025	CM3086	Slavoj Český Krumlov	: HC Strakonice
	18.01.2025 - 19.01.2025	CM3087	HC Vimperk	: HC Strakonice
šedě podbarvený klub je pořadatelem	18.01.2025 - 19.01.2025	CM3088	HC MAD BULL	: EHC Black Wings Linz
	18.01.2025 - 19.01.2025	CM3089	EHC Black Wings Linz	: IHC Králové Písek
	18.01.2025 - 19.01.2025	CM3090	HC MAD BULL	: IHC Králové Písek
	18.01.2025 - 19.01.2025	CM3091	HC Tábor	: Střelci J.Hradec / Jiskra Třeboň
	18.01.2025 - 19.01.2025	CM3092	Střelci J.Hradec / Jiskra Třeboň	: BANES Motor České Budějovice B
	18.01.2025 - 19.01.2025	CM3093	HC Tábor	: BANES Motor České Budějovice B
	18.01.2025 - 19.01.2025	CM3094	HC Milevsko 1934	: BANES Motor České Budějovice
	18.01.2025 - 19.01.2025	CM3095	BANES Motor České Budějovice	: Loko. Veselí n.Luž.
	18.01.2025 - 19.01.2025	CM3096	HC Milevsko 1934	: Loko. Veselí n.Luž.

### 3.

Kolo	Datum	ČU	Domáci	Hosté
9.	25.01.2025 - 26.01.2025	CM3097	Střelci J.Hradec / Jiskra Třeboň	: HC Strakonice
	25.01.2025 - 26.01.2025	CM3098	HC Strakonice	: HC Milevsko 1934
	25.01.2025 - 26.01.2025	CM3099	Střelci J.Hradec / Jiskra Třeboň	: HC Milevsko 1934
šedě podbarvený klub je pořadatelem	25.01.2025 - 26.01.2025	CM3100	Loko. Veselí n.Luž.	: IHC Králové Písek
	25.01.2025 - 26.01.2025	CM3101	IHC Králové Písek	: HC Tábor
	25.01.2025 - 26.01.2025	CM3102	Loko. Veselí n.Luž.	: HC Tábor
	25.01.2025 - 26.01.2025	CM3103	BANES Motor České Budějovice	: Slavoj Český Krumlov
	25.01.2025 - 26.01.2025	CM3104	Slavoj Český Krumlov	: HC MAD BULL
	25.01.2025 - 26.01.2025	CM3105	BANES Motor České Budějovice	: HC MAD BULL
	25.01.2025 - 26.01.2025	CM3106	EHC Black Wings Linz	: BANES Motor České Budějovice B
	25.01.2025 - 26.01.2025	CM3107	BANES Motor České Budějovice B	: Spartak Soběslav
	25.01.2025 - 26.01.2025	CM3108	EHC Black Wings Linz	: Spartak Soběslav
10.	08.02.2025 - 09.02.2025	CM3109	Slavoj Český Krumlov	: HC Milevsko 1934
	08.02.2025 - 09.02.2025	CM3110	HC Milevsko 1934	: EHC Black Wings Linz
	08.02.2025 - 09.02.2025	CM3111	Slavoj Český Krumlov	: EHC Black Wings Linz
šedě podbarvený klub je pořadatelem	08.02.2025 - 09.02.2025	CM3112	Spartak Soběslav	: HC Tábor
	08.02.2025 - 09.02.2025	CM3113	HC Tábor	: BANES Motor České Budějovice
	08.02.2025 - 09.02.2025	CM3114	Spartak Soběslav	: BANES Motor České Budějovice
	08.02.2025 - 09.02.2025	CM3115	BANES Motor České Budějovice B	: HC Strakonice
	08.02.2025 - 09.02.2025	CM3116	HC Strakonice	: Loko. Veselí n.Luž.
	08.02.2025 - 09.02.2025	CM3117	BANES Motor České Budějovice B	: Loko. Veselí n.Luž.
	08.02.2025 - 09.02.2025	CM3118	IHC Králové Písek	: HC MAD BULL
	08.02.2025 - 09.02.2025	CM3119	HC MAD BULL	: HC Vimperk
	08.02.2025 - 09.02.2025	CM3120	IHC Králové Písek	: HC Vimperk
11.	22.02.2025 - 23.02.2025	CM3121	HC Strakonice	: EHC Black Wings Linz
	22.02.2025 - 23.02.2025	CM3122	EHC Black Wings Linz	: IHC Králové Písek
	22.02.2025 - 23.02.2025	CM3123	HC Strakonice	: IHC Králové Písek
šedě podbarvený klub je pořadatelem	22.02.2025 - 23.02.2025	CM3124	HC Vimperk	: BANES Motor České Budějovice
	22.02.2025 - 23.02.2025	CM3125	BANES Motor České Budějovice	: BANES Motor České Budějovice B
	22.02.2025 - 23.02.2025	CM3126	HC Vimperk	: BANES Motor České Budějovice B
	22.02.2025 - 23.02.2025	CM3127	HC MAD BULL	: HC Milevsko 1934
	22.02.2025 - 23.02.2025	CM3128	HC Milevsko 1934	: Spartak Soběslav
	22.02.2025 - 23.02.2025	CM3129	HC MAD BULL	: Spartak Soběslav
	22.02.2025 - 23.02.2025	CM3130	HC Tábor	: Loko. Veselí n.Luž.
	22.02.2025 - 23.02.2025	CM3131	Loko. Veselí n.Luž.	: Střelci J.Hradec / Jiskra Třeboň
	22.02.2025 - 23.02.2025	CM3132	HC Tábor	: Střelci J.Hradec / Jiskra Třeboň
12.	08.03.2025 - 09.03.2025	CM3133	HC Milevsko 1934	: IHC Králové Písek
	08.03.2025 - 09.03.2025	CM3134	IHC Králové Písek	: HC Tábor
	08.03.2025 - 09.03.2025	CM3135	HC Milevsko 1934	: HC Tábor
šedě podbarvený klub je pořadatelem	08.03.2025 - 09.03.2025	CM3136	Střelci J.Hradec / Jiskra Třeboň	: BANES Motor České Budějovice B
	08.03.2025 - 09.03.2025	CM3137	BANES Motor České Budějovice B	: HC MAD BULL
	08.03.2025 - 09.03.2025	CM3138	Střelci J.Hradec / Jiskra Třeboň	: HC MAD BULL
	08.03.2025 - 09.03.2025	CM3139	Loko. Veselí n.Luž.	: EHC Black Wings Linz
	08.03.2025 - 09.03.2025	CM3140	EHC Black Wings Linz	: HC Vimperk
	08.03.2025 - 09.03.2025	CM3141	Loko. Veselí n.Luž.	: HC Vimperk
	08.03.2025 - 09.03.2025	CM3142	BANES Motor České Budějovice	: Spartak Soběslav
	08.03.2025 - 09.03.2025	CM3143	Spartak Soběslav	: Slavoj Český Krumlov
	08.03.2025 - 09.03.2025	CM3144	BANES Motor České Budějovice	: Slavoj Český Krumlov

### 3.

Kolo	Datum	ČU	Domáci	Hosté
13.	22.03.2025 - 23.03.2025	CM3145	EHC Black Wings Linz	: HC Tábor
	22.03.2025 - 23.03.2025	CM3146	HC Tábor	: BANES Motor České Budějovice
	22.03.2025 - 23.03.2025	CM3147	EHC Black Wings Linz	: BANES Motor České Budějovice
šedě podbarvený klub je pořadatelem	22.03.2025 - 23.03.2025	CM3148	Slavoj Český Krumlov	: HC MAD BULL
	22.03.2025 - 23.03.2025	CM3149	HC MAD BULL	: Loko. Veselí n.Luž.
	22.03.2025 - 23.03.2025	CM3150	Slavoj Český Krumlov	: Loko. Veselí n.Luž.
	22.03.2025 - 23.03.2025	CM3151	Spartak Soběslav	: IHC Králové Písek
	22.03.2025 - 23.03.2025	CM3152	IHC Králové Písek	: Střelci J.Hradec / Jiskra Třeboň
	22.03.2025 - 23.03.2025	CM3153	Spartak Soběslav	: Střelci J.Hradec / Jiskra Třeboň
	22.03.2025 - 23.03.2025	CM3154	BANES Motor České Budějovice B	: HC Vimperk
	22.03.2025 - 23.03.2025	CM3155	HC Vimperk	: HC Strakonice
	22.03.2025 - 23.03.2025	CM3156	BANES Motor České Budějovice B	: HC Strakonice



## SOUTĚŽ 2. tříd 2024-2025

Kolo	Datum	ČU	Domáci	Hosté
1.	07.12.2024 - 08.12.2024	CM2001	BANES Motor České Budějovice	: Jiskra Třeboň oddíl ledního hokeje
	07.12.2024 - 08.12.2024	CM2002	Jiskra Třeboň oddíl ledního hokeje	: HC Střelci Jindřichův Hradec
	07.12.2024 - 08.12.2024	CM2003	BANES Motor České Budějovice	: HC Střelci Jindřichův Hradec
šedě podbarvený klub je pořadatelem	07.12.2024 - 08.12.2024	CM2004	HC Tábor	: HC Milevsko 1934
	07.12.2024 - 08.12.2024	CM2005	HC Milevsko 1934	: Slavoj Český Krumlov
	07.12.2024 - 08.12.2024	CM2006	HC Tábor	: Slavoj Český Krumlov
	07.12.2024 - 08.12.2024	CM2007	Loko. Veselí n.Luž.	: BANES Motor České Budějovice B
	07.12.2024 - 08.12.2024	CM2008	BANES Motor České Budějovice B	: Spartak Soběslav
	07.12.2024 - 08.12.2024	CM2009	Loko. Veselí n.Luž.	: Spartak Soběslav
	07.12.2024 - 08.12.2024	CM2010	HC Vimperk	: HC Strakonice
	07.12.2024 - 08.12.2024	CM2011	HC Strakonice	: HC MAD BULL
	07.12.2024 - 08.12.2024	CM2012	HC Vimperk	: HC MAD BULL
2.	21.12.2024 - 22.12.2024	CM2013	BANES Motor České Budějovice B	: HC Střelci Jindřichův Hradec
	21.12.2024 - 22.12.2024	CM2014	HC Střelci Jindřichův Hradec	: HC Vimperk
	21.12.2024 - 22.12.2024	CM2015	BANES Motor České Budějovice B	: HC Vimperk
šedě podbarvený klub je pořadatelem	21.12.2024 - 22.12.2024	CM2016	HC MAD BULL	: IHC Králové Písek
	21.12.2024 - 22.12.2024	CM2017	IHC Králové Písek	: Jiskra Třeboň oddíl ledního hokeje
	21.12.2024 - 22.12.2024	CM2018	HC MAD BULL	: Jiskra Třeboň oddíl ledního hokeje
	21.12.2024 - 22.12.2024	CM2019	HC Strakonice	: Loko. Veselí n.Luž.
	21.12.2024 - 22.12.2024	CM2020	Loko. Veselí n.Luž.	: HC Tábor
	21.12.2024 - 22.12.2024	CM2021	HC Strakonice	: HC Tábor
	21.12.2024 - 22.12.2024	CM2022	HC Milevsko 1934	: BANES Motor České Budějovice
	21.12.2024 - 22.12.2024	CM2023	BANES Motor České Budějovice	: Spartak Soběslav
	21.12.2024 - 22.12.2024	CM2024	HC Milevsko 1934	: Spartak Soběslav
3.	18.01.2025 - 19.01.2025	CM2025	Jiskra Třeboň oddíl ledního hokeje	: HC Vimperk
	18.01.2025 - 19.01.2025	CM2026	HC Vimperk	: HC Milevsko 1934
	18.01.2025 - 19.01.2025	CM2027	Jiskra Třeboň oddíl ledního hokeje	: HC Milevsko 1934
šedě podbarvený klub je pořadatelem	18.01.2025 - 19.01.2025	CM2028	Spartak Soběslav	: HC Střelci Jindřichův Hradec
	18.01.2025 - 19.01.2025	CM2029	HC Střelci Jindřichův Hradec	: HC Strakonice
	18.01.2025 - 19.01.2025	CM2030	Spartak Soběslav	: HC Strakonice
	18.01.2025 - 19.01.2025	CM2031	Slavoj Český Krumlov	: Loko. Veselí n.Luž.
	18.01.2025 - 19.01.2025	CM2032	Loko. Veselí n.Luž.	: HC MAD BULL
	18.01.2025 - 19.01.2025	CM2033	Slavoj Český Krumlov	: HC MAD BULL
	18.01.2025 - 19.01.2025	CM2034	IHC Králové Písek	: HC Tábor
	18.01.2025 - 19.01.2025	CM2035	HC Tábor	: BANES Motor České Budějovice
	18.01.2025 - 19.01.2025	CM2036	IHC Králové Písek	: BANES Motor České Budějovice
4.	01.02.2025 - 02.02.2025	CM2037	HC Střelci Jindřichův Hradec	: HC Milevsko 1934
	01.02.2025 - 02.02.2025	CM2038	HC Milevsko 1934	: IHC Králové Písek
	01.02.2025 - 02.02.2025	CM2039	HC Střelci Jindřichův Hradec	: IHC Králové Písek
šedě podbarvený klub je pořadatelem	01.02.2025 - 02.02.2025	CM2040	BANES Motor České Budějovice	: HC Strakonice
	01.02.2025 - 02.02.2025	CM2041	HC Strakonice	: BANES Motor České Budějovice B
	01.02.2025 - 02.02.2025	CM2042	BANES Motor České Budějovice	: BANES Motor České Budějovice B
	01.02.2025 - 02.02.2025	CM2043	HC Tábor	: HC Vimperk
	01.02.2025 - 02.02.2025	CM2044	HC Vimperk	: Slavoj Český Krumlov
	01.02.2025 - 02.02.2025	CM2045	HC Tábor	: Slavoj Český Krumlov
	01.02.2025 - 02.02.2025	CM2046	Loko. Veselí n.Luž.	: Jiskra Třeboň oddíl ledního hokeje
	01.02.2025 - 02.02.2025	CM2047	Jiskra Třeboň oddíl ledního hokeje	: Spartak Soběslav
	01.02.2025 - 02.02.2025	CM2048	Loko. Veselí n.Luž.	: Spartak Soběslav

2. Kolo	Datum	ČU	Domácí	Hosté
5.	15.02.2025 - 16.02.2025	CM2049	HC Vimperk	: BANES Motor České Budějovice
	15.02.2025 - 16.02.2025	CM2050	BANES Motor České Budějovice	: Loko. Veselí n.Luž.
	15.02.2025 - 16.02.2025	CM2051	HC Vimperk	: Loko. Veselí n.Luž.
šedě podbarvený klub je pořadatelem	15.02.2025 - 16.02.2025	CM2052	BANES Motor České Budějovice B	: Jiskra Třeboň oddíl ledního hokeje
	15.02.2025 - 16.02.2025	CM2053	Jiskra Třeboň oddíl ledního hokeje	: Slavoj Český Krumlov
	15.02.2025 - 16.02.2025	CM2054	BANES Motor České Budějovice B	: Slavoj Český Krumlov
	15.02.2025 - 16.02.2025	CM2055	HC MAD BULL	: Spartak Soběslav
	15.02.2025 - 16.02.2025	CM2056	Spartak Soběslav	: HC Tábor
	15.02.2025 - 16.02.2025	CM2057	HC MAD BULL	: HC Tábor
	15.02.2025 - 16.02.2025	CM2058	HC Strakonice	: HC Milevsko 1934
	15.02.2025 - 16.02.2025	CM2059	HC Milevsko 1934	: IHC Králové Písek
	15.02.2025 - 16.02.2025	CM2060	HC Strakonice	: IHC Králové Písek
6.	01.03.2025 - 02.03.2025	CM2061	HC Milevsko 1934	: BANES Motor České Budějovice B
	01.03.2025 - 02.03.2025	CM2062	BANES Motor České Budějovice B	: HC MAD BULL
	01.03.2025 - 02.03.2025	CM2063	HC Milevsko 1934	: HC MAD BULL
šedě podbarvený klub je pořadatelem	01.03.2025 - 02.03.2025	CM2064	Jiskra Třeboň oddíl ledního hokeje	: HC Tábor
	01.03.2025 - 02.03.2025	CM2065	HC Tábor	: HC Střelci Jindřichův Hradec
	01.03.2025 - 02.03.2025	CM2066	Jiskra Třeboň oddíl ledního hokeje	: HC Střelci Jindřichův Hradec
	01.03.2025 - 02.03.2025	CM2067	Spartak Soběslav	: HC Vimperk
	01.03.2025 - 02.03.2025	CM2068	HC Vimperk	: IHC Králové Písek
	01.03.2025 - 02.03.2025	CM2069	Spartak Soběslav	: IHC Králové Písek
	01.03.2025 - 02.03.2025	CM2070	Slavoj Český Krumlov	: HC Strakonice
	01.03.2025 - 02.03.2025	CM2071	HC Strakonice	: BANES Motor České Budějovice
	01.03.2025 - 02.03.2025	CM2072	Slavoj Český Krumlov	: BANES Motor České Budějovice
7.	15.03.2025 - 16.03.2025	CM2073	IHC Králové Písek	: BANES Motor České Budějovice B
	15.03.2025 - 16.03.2025	CM2074	BANES Motor České Budějovice B	: Slavoj Český Krumlov
šedě podbarvený klub je pořadatelem	15.03.2025 - 16.03.2025	CM2075	IHC Králové Písek	: Slavoj Český Krumlov
	15.03.2025 - 16.03.2025	CM2076	HC Střelci Jindřichův Hradec	: HC MAD BULL
	15.03.2025 - 16.03.2025	CM2077	HC MAD BULL	: Loko. Veselí n.Luž.
	15.03.2025 - 16.03.2025	CM2078	HC Střelci Jindřichův Hradec	: Loko. Veselí n.Luž.

## XV. Adresář klubů

<u>Sportovní název klubu</u>	<u>zimní stadion</u>	<u>Kontaktní osoba</u>	<u>Telefon a e-mail</u>
<b>HC MAD BULL</b> 30102	Č. Budějovice Pouzar ar.	VYDARENÝ René	MT : 774 863 890 EM : <a href="mailto:vydareny@hcmadbull.cz">vydareny@hcmadbull.cz</a>
<b>HC Tábor</b> 30801	Tábor	VACH Rudolf	MT : 608 974 488 EM : <a href="mailto:hctabor@volny.cz">hctabor@volny.cz</a>
<b>HC Motor Č.Budějovice</b> 30101	Č. Budějovice Budvar ar.	RÝPAR Zbyněk	MT : 723 400 989 EM : <a href="mailto:rypar@hcmotor.cz">rypar@hcmotor.cz</a>
<b>HC Milevsko 1934</b> 30506	Milevsko	KOLÁŘ Jaroslav	MT : 724 200 091 EM : <a href="mailto:kolzahrad@volny.cz">kolzahrad@volny.cz</a>
<b>HC Slavoj Český Krumlov</b> 30201	Č. Krumlov	PROKEŠ Petr	MT : 606 417 448 EM : <a href="mailto:prokes113@gmail.com">prokes113@gmail.com</a>
<b>HC Strakonice</b> 30702	Strakonice	KAŠPAR Stanislav	MT : 777 281 123 EM : <a href="mailto:hcstrakonice-sekretar@post.cz">hcstrakonice-sekretar@post.cz</a>
<b>TJ Lokomotiva Veselí nad Lužnicí</b> 30803	Veselí .L.	CHLAŇ Tomáš	MT : 602 376 552 EM : <a href="mailto:info@lokoveseli.cz">info@lokoveseli.cz</a>
<b>HC Vimperk</b> 30601	Vimperk	WILLMANN Martin	MT : 774 917 007 EM : <a href="mailto:martinwillmann@seznam.cz">martinwillmann@seznam.cz</a>
<b>IHC Písek</b> 30507	Písek	KUDRNA Jan	MT : 603 873 724 EM : <a href="mailto:sekretar@ihcpisek.cz">sekretar@ihcpisek.cz</a>
<b>HC Střelci Jindřichův Hradec</b> 30318	J. Hradec	ŠACHL Petr	MT : 723 638 346 EM : <a href="mailto:psachl@msn.com">psachl@msn.com</a>
<b>TJ Spartak Soběslav</b> 30804	Soběslav	ČÍŽEK David	MT : 602 442 144 EM : <a href="mailto:dc.mail@centrum.cz">dc.mail@centrum.cz</a>
<b>TJ Božetice</b> 30502	Milevsko	STANĚK Roman	MT : 602 447 251 EM : <a href="mailto:roman.dion@cbox.cz">roman.dion@cbox.cz</a>
<b>HC Hluboká nad Vltavou KNIGHTD</b> 30113	Hluboká	BĚLOHLAV Petr	MT : 774 410 018 EM : <a href="mailto:belohlav.petr@centrum.cz">belohlav.petr@centrum.cz</a>
<b>TJ Sokol Radomyšl</b> 307 06	Písek	KUNÍK Jiří	MT : 602 462 538 EM : <a href="mailto:radomysl.hokej@seznam.cz">radomysl.hokej@seznam.cz</a>
<b>TJ Jiskra Třeboň</b> 30307	Třeboň	JIRÁK Bohumil	MT : 775 067 912 EM : <a href="mailto:bjirak@email.cuz">bjirak@email.cuz</a>
<b>HC DDM České Budějovice</b> 30110	ČB Budvar ar.	ELIÁŠ František	MT : 605 254 805 EM : <a href="mailto:de.sport@volny.cz">de.sport@volny.cz</a>
<b>Steel Wings Linz</b>	Linz	LUKAS Robert	MT : +43 650 822 25 75 EM : <a href="mailto:nachwuchs@steelwings.at">nachwuchs@steelwings.at</a>

## XVI. Adresář rozhodčích dle RČH

	Příjmení a jméno	Nástupní místa	Telefon	Email
1	Andrle, Filip	Strakonice	704 263 701	filip15.andrle15@gmail.com
2	Baloun, Jakub	Tábor	773 481 709	jakub.baloun@gmail.com
3	Bartáček, Petr	Tábor	603 949 194	stuchlikova@frea.cz
4	Barták, Martin	Příbram, Tábor	605 216 779	martinbartak20@gmail.com
5	Bečvář, Matěj	Písek	777 448 507	matejbecvar24@gmail.com
6	Bejšák, Jan	Tábor	736 757 315	bejsakhonza@gmail.com
7	Beneš, Pavel	České Budějovice	602 679 330	benes1954@seznam.cz
8	Beránková, Karolína	České Budějovice	723 913 643	kaja.berankova93@seznam.cz
9	Bočan, Petr	Písek	608 860 521	petrbocan@seznam.cz
10	Boháč, David	Tábor	777 175 715	dbohy7@gmail.com
11	Boršek, Vladimír	České Budějovice	602 270 049	vladimir.borsek@seznam.cz
12	Botka, Martin	Tábor	604 225 088	martinbotka1923@gmail.com
13	Bouška, Marek	Tábor	727 971 474	marek.bouska06@gmail.com
14	Brůžek, Václav	Tábor	724 502 633	vaclav.bruzek1@seznam.cz
15	Bublíková, Eliška	Praha, Strakonice	702 477 203	bublikova.eliska@seznam.cz
16	Bukovjan, Svatopluk	České Budějovice	776 828 512	svatoplukbukovjan@seznam.cz
17	Buriánek, Josef	Tábor	720 238 738	burianekjos@seznam.cz
18	Bušta, David	Jindřichův Hradec	607 723 281	david.busta@seznam.cz
19	Čáp, David	Praha, Písek	702 206 060	capd@seznam.cz
20	Časta, Martin	Prachatice	602 230 653	martincastaml@seznam.cz
21	Častoral, Václav	Strakonice	774 555 161	puncas@seznam.cz
22	Častoral, Vojtěch	Strakonice	730 633 002	vojtacastoral@seznam.cz
23	Černohorský, Petr	Tábor	777 667 910	petr.cernohorsky2155@seznam.cz
24	Čížek, Adam	Tábor	607 604 440	adam.cizek7@seznam.cz
25	Čurda, Tomáš	České Budějovice	739 204 837	tomcurda@email.cz
26	Diviš, Michal	Strakonice	777 804 249	michal.divis.md@gmail.com
27	Dušek, Matouš	Písek	727 938 989	matydu05@seznam.cz
28	Dvořáček, Karel	Jindřichův Hradec, Karv.	774 579 648	dvoracek1006@seznam.cz
29	Ent, Matyáš	Tábor	777 684 101	matyasent03@seznam.cz
30	Eremiáš, Adam	Tábor	723 747 091	adam.eremias@seznam.cz
31	Falta, Milan	České Budějovice	731 003 991	milanfalta10@gmail.com
32	Fořt, Jiří	Písek	722 765 912	FordJirka@seznam.cz
33	Fuciman, Ondřej	Tábor	737 221 949	fuciman13@seznam.cz
34	Hamerle, Jakub	Písek	777 958 800	hami10@seznam.cz
35	Hamr, Martin	Jindřichův Hradec	722 689 881	martin.hamr@seznam.cz
36	Hanzal, Ondřej	Tábor	602 444 323	ohanzal202@gmail.com
37	Havel, Čestmír	Jindřichův Hradec	731 700 525	cendahavel@gmail.com

	Příjmení a jméno	Nástupní místa	Telefon	Email
38	Havelka, Vojtěch	Jindřichův Hradec	775 653 198	havelkavojtech21@gmail.com
39	Havránek, Ladislav	České Budějovice	777 602 307	ladislav.havranek@gmail.com
40	Hejda, Ondřej	České Budějovice	608 061 993	hejda.ondra@seznam.cz
41	Himpan, Erik	Tábor	778 006 774	erik2000@seznam.cz
42	Hlaváč, Marek	Tábor	722 138 408	marekhlavac17@seznam.cz
43	Holan, František	Písek	775 739 758	eholf@centrum.cz
44	Holas, Matyáš	Písek	721 301 191	matyasholas40@gmail.com
45	Hospodářský, Jakub	Tábor	722 259 993	Hospokuba@seznam.cz
46	Hradský, Petr	Strakonice	731 544 748	petrhradsky@email.cz
47	Hron, Adam	Jindřichův Hradec	777 316 017	adamhroni@gmail.com
48	Hřídel, Michael	Tábor	774 278 045	michaelhridel@gmail.com
49	Hudek, Jáchym	Tábor	736 734 744	jachym.hudek@gmail.com
50	Hůnová, Martina	Tábor	725 034 250	m.hunova@Centrum.cz
51	Chrtová, Kamila	České Budějovice	739 472 065	kamichrtova@gmail.com
52	Ingriš, Jan	Písek	792 306 077	ingris.jan@seznam.cz
53	Jílek, Michal	Strakonice	606 708 758	jilek.mich@seznam.cz
54	Jindra, Lukáš	Tábor	734 419 675	shaker78@seznam.cz
55	Jindra, Milan	Benešov, Č.Budějovice	602 417 311	jindra@davidservis.cz
56	Jindra, Václav	České Budějovice	602 443 396	jindra.hokej@seznam.cz
57	Jirčka, David	České Budějovice	608 122 533	davidjiricka@seznam.cz
58	Jirík, Tomáš	České Budějovice	604 263 144	tom.jirik23@gmail.com
59	Jíška, Pavel	Písek	602 967 697	jiska.pavel@seznam.cz
60	Jonáš, Jaroslav	Jindřichův Hradec	778 787 109	jonas@bluemetal.cz
61	Kamel, Jana	Strakonice	775 045 447	didalka@seznam.cz
62	Karlín, Petr	České Budějovice	724 022 521	karlinpetr@gmail.com
63	Kasalová, Zuzana	Tábor	725 510 057	z.kasalova@gmail.com
64	Kašpar, David	Prachatice	776 502 003	david.kaspar.21@seznam.cz
65	Kašpar, Stanislav	Strakonice	777 281 123	sk@wo.cz
66	Klimeš, Jan	České Budějovice	728 300 314	jan.klimes12@gmail.com
67	Kloud, Jakub	Písek	736 215 449	kubik8.kloud@gmail.com
68	Knor, Antonín	České Budějovice	606 686 491	knor.a@seznam.cz
69	Knorová, Monika	České Budějovice	733 277 036	knorova.monika@seznam.cz
70	Kodad, Jiří	Tábor	792 779 908	jir.kodad@gmail.com
71	Kodad, Vojtěch	Tábor	792 313 180	vojta.kodad@gmail.com
72	Kofroň, Adam	Písek	774 730 076	kofikofiadam@gmail.com
73	Koláček, Břetislav	Tábor	603 389 054	kolacekbret@gmail.com
74	Kolář, Jan	Písek	739 565 427	eduard.jan.kolar@gmail.com
75	Kolář, Jaroslav	Písek	724 200 091	kolzahrad@volny.cz
76	Kolář, Martin	Tábor	606 116 386	Martinkolar60@gmail.com
77	Kolín, Radek	Písek	737 233 038	radek.kolin@volny.cz
78	Kolísek, Milan	Písek	777 250 357	kolisek@mramorbohemia.cz
79	Komzák, Zdeněk	České Budějovice	725 080 239	zdenekkomzak@seznam.cz

	Příjmení a jméno	Nástupní místa	Telefon	Email
80	Kopřiva, Jakub	Praha, J.Hradec	606 827 054	kuba.kopriva@seznam.cz
81	Kopřivová, Marie	Jindřichův Hradec	720 437 766	vikikoprivova@seznam.cz
82	Kopřivová, Viktorie	Jindřichův Hradec	720 437 766	vikikoprivova@seznam.cz
83	Kořánek, Jiří	Tábor	605 419 915	jiri.koraneck1947@gmail.com
84	Kostka, Evžen	Tábor	602 270 635	feks@seznam.cz
85	Košatka, Petr	Písek	777 771 118	petr.kosatka1@gmail.com
86	Kothera, Daniel	Písek	774 361 289	dankothera@gmail.com
87	Kotounová, Anna	Tábor	776 002 646	A.Kotounova@centrum.cz
88	Koutenský, Jan	Tábor	728 004 520	honzik.koutensky@gmail.com
89	Koutník, David	Písek	773 545 428	koutnikdavid10@gmail.com
90	Krásová, Adéla	Strakonice	739 003 298	adelka.krasova@seznam.cz
91	Krčil, Vojtěch	Tábor	724 895 657	lucie.krčilov@seznam.cz
92	Kretschmer, David	České Budějovice	730 622 273	david.kretschmer10@gmail.com
93	Kretschmer, Jakub	České Budějovice	702 572 860	jakub.kretschmer@gmail.com
94	Kreuzer, Martin	Tábor	607 531 569	kreuzer.martin@seznam.cz
95	Křiklán, Jan	Tábor	734 383 027	jkriklan@seznam.cz
96	Křiklán, Tomáš	Tábor	722 260 777	kriklantomas161@gmail.com
97	Křiklánová, Veronika	Tábor	720 374 120	vercakriklanova@seznam.cz
98	Kříž, Václav	Písek	737 828 511	krizvj@seznam.cz
99	Kubeš, Jan	České Budějovice, Tábor	739 175 417	honza_kubes@post.cz
100	Kubeš, Ondřej	České Budějovice, Plzeň	736 106 038	ondra_kubes@post.cz
101	Květoň, Dominik	Tábor	737 781 694	dominikkveton257208@seznam.cz
102	Květoň, Lukáš	Tábor	603 753 365	lukaskveton55@seznam.cz
103	Kynčl, Radim	Jindřichův Hradec	723 714 889	radimkyncl5@seznam.cz
104	Lakomý, Jakub	Český Krumlov	777 271 220	lakyku13@gmail.com
105	Lang, Jan	Tábor	732 975 725	j_lang@centrum.cz
106	Litvan, František	České Budějovice	607 705 764	franta.litvan@seznam.cz
107	Loucký, Filip	České Budějovice	728 689 629	Loucky.Filip@seznam.cz
108	Lukáš, Marek	České Budějovice	606 114 180	marluk1@post.cz
109	Lutovský, Lukáš	Tábor	722 522 117	lucky21hct@gmail.com
110	Macák, Jakub	Tábor	721 620 579	jakubmacak@email.cz
111	Macháček, Jan	České Budějovice	731 780 222	jan.machacek.2008@gmail.com
112	Macháček, Jiří	České Budějovice	777 931 414	machyjirka@email.cz
113	Marek, Václav	České Budějovice	725 943 829	marekvaclav08@gmail.com
114	Maryška, Ondřej	Tábor	722 512 250	mexxa58@gmail.com
115	Masopust, Ladislav	Strakonice	723 166 363	jarmaso@seznam.cz
116	Mašek, Pavel	Strakonice	724 817 552	pompo.masek@seznam.cz
117	Mašek, Vít	Benešov	739 285 656	vitmasek07@gmail.com
118	Matoušek, Martin	Praha, Č. Budějovice	773 555 899	matousek.martin.23@gmail.com
119	Matoušek, Miroslav	České Budějovice	722 509 723	m.matousek.2002@seznam.cz
120	Maxa, Kryštof	Mladá Boleslav, Tábor	724 231 256	krystofmaxa@seznam.cz
121	Mejdrech, Michal	České Budějovice	732 580 318	mejdrechmichal@seznam.cz

	Příjmení a jméno	Nástupní místa	Telefon	Email
122	Melichar, Ladislav	Strakonice	605 493 388	melda.ladislav@seznam.cz
123	Mička, Lukáš	Tábor	608 271 963	luky.micka@gmail.com
124	Mičková, Karolína	Tábor	608 853 080	karolinamickova55@gmail.com
125	Míka, Jan	Tábor	728 065 556	akima@centrum.cz
126	Mikšovský, Václav	Písek	732 541 617	miksovskyradek@seznam.cz
127	Mitáš, Miloš	Písek	605 751 868	milosmitas@seznam.cz
128	Mižura, Matyáš	České Budějovice	601 105 065	matyas.mizura@gmail.com
129	Mohyla, Robin	Tábor	721 970 119	robinmohyla10@gmail.com
130	Mohyla, Roman	Tábor	721 970 120	romanmohyla33@gmail.com
131	Molhanc, Martin	Strakonice	773 583 311	molhanc.martin@icloud.com
132	Mráz, Pavel	Prachatice	702 062 277	slahoun23@centrum.cz
133	Mrázek, Daniel	Prachatice	773 221 005	mrazek1621@seznam.cz
134	Mrhalová, Jana	Český Krumlov	725 390 042	janicka.mrhalova@gmail.com
135	Mrhalová, Kateřina	Český Krumlov	724 037 347	mrhalova.katerina@seznam.cz
136	Mrhalová, Petra	Český Krumlov	725 390 043	mrhalova.petra@seznam.cz
137	Musilová, Natálie	České Budějovice	607 966 364	natka.musilka@seznam.cz
138	Nečas, Dominik	České Budějovice	721 985 298	domino.necas@gmail.com
139	Němec, Petr	České Budějovice	601 201 953	nemicb@seznam.cz
140	Nevšímal, Jan	Tábor	607 601 224	jan.nevsa@seznam.cz
141	Novák, Adam	Písek, Jihlava	604 253 489	adnovak06@gmail.com
142	Novák, Martin	Písek	777 606 854	Martin007799@seznam.cz
143	Novák, Petr	Tábor	702 548 760	novakpeta06@gmail.com
144	Novák, Tomáš	Tábor	739 853 450	novaktom5@seznam.cz
145	Novotný, Tomáš	Písek	721 508 768	tomnovotny66@seznam.cz
146	Ondřej, Adam	Tábor	774 889 769	adyso.ref@email.cz
147	Packa, Jindřich	Tábor	608 110 925	jindrich.packa@seznam.cz
148	Pancl, Pavel	České Budějovice	602 408 583	pavelpancl@gmail.com
149	Panclová, Michaela	České Budějovice	723 340 468	misaivanova.mi@gmail.com
150	Pánek, Vojtěch	Tábor	773 683 498	vojtechpanek80@gmail.com
151	Pátek, Jaroslav	Tábor	602 193 410	patek@kabelta.cz
152	Pěček, Martin	Tábor	725 744 803	pecekmartas@gmail.com
153	Pešina, Vladimír	Tábor	773 915 123	pesivl@centrum.cz
154	Podzimek, Filip	Tábor	737 484 289	filippodzimek8@gmail.com
155	Poljak, Petr	Jindřichův Hradec	601 166 992	poljak.petr@seznam.cz
156	Polonyi, David	Benešov, Tábor	724 865 484	polonyi.d@seznam.cz
157	Poskočil, Tomáš	Písek	777 965 332	posky@volny.cz
158	Pouzar, Jan, JH47	Jindřichův Hradec	605 719 035	martin.hamr@seznam.cz
159	Pražák, Daniel	České Budějovice	608 060 712	daniel.prazak@post.cz
160	Průša, Václav	Písek	733 395 677	vlastaprusova@email.cz
161	Rešl, Tadeáš	Tábor	735 253 767	tadeasekresl18@gmail.com
162	Roučková, Alena	Prachatice	606 444 522	a.rouckova03@gmail.com
163	Růžička, Daniel	České Budějovice	604 249 622	danielruzicka.zs@email.cz

	Příjmení a jméno	Nástupní místa	Telefon	Email
164	Ryšavý, Jindřich	Tábor	728 546 389	jindrarsavy21@seznam.cz
165	Řehoř, Antonín	Písek	778 002 630	tony.rehor@seznam.cz
166	Řehoř, Patrik	Zlín	734 155 210	rizekceh@seznam.cz
167	Sedlák, Martin	Tábor	724 772 438	sedlomata@seznam.cz
168	Sigmund, Jan	Strakonice	605 190 264	jendasigi@seznam.cz
169	Slabý, Matěj	Tábor	773 592 744	matej.slaby8@seznam.cz
170	Slabý, Vojtěch	Tábor	774 692 460	vojtaslaby8@seznam.cz
171	Slechan, Jakub	Jindřichův Hradec	774 940 850	kubaslechan@gmail.com
172	Smolena, Jan	České Budějovice	730 849 123	smolator@seznam.cz
173	Sobotka, Jiří	Tábor	720 259 551	sobotka2001@seznam.cz
174	Soukaný, Martin	Tábor	725 464 122	martin.soukany@seznam.cz
175	Soukup, David	Jindřichův Hradec	777 089 436	soukup.d@centrum.cz
176	Soukup, Jiří	Tábor	704 091 131	bigsi@seznam.cz
177	Soukup, Petr	Jindřichův Hradec	607 674 633	66.souki@gmail.com
178	Spálenka, Tomáš	Tábor	731 384 221	tomspalenka@seznam.cz
179	Stach, Josef	Tábor	777 083 825	pepastach@seznam.cz
180	Steiner, Vladimír	Tábor	602 470 040	vl.steiner@seznam.cz
181	Strnad, Karel	České Budějovice	723 970 872	strny5555@seznam.cz
182	Suchan, Petr	Písek	607 791 958	sugi18@seznam.cz
183	Svoboda, Filip	České Budějovice	603 593 818	filip.svoboda1@seznam.cz
184	Svoboda, Ondřej	České Budějovice	775 984 482	svoboo01@gmail.com
185	Šilháb, Martin	Tábor	775 380 152	martin.silhab@seznam.cz
186	Šíma, Jakub	České Budějovice	732 477 873	jsima2406@gmail.com
187	Šimák, David	Strakonice	734 696 343	daviddavekure14@gmail.com
188	Šimák, Miroslav	Strakonice	606 460 472	hacek135@gmail.com
189	Šimáková, Adéla	Strakonice	792 316 404	simakovaadela09@gmail.com
190	Šimánek, Petr	Praha, Tábor	731 523 550	peta.simanek@seznam.cz
191	Šimek, Tomáš	Český Krumlov	602 490 875	kemissamot@seznam.cz
192	Šimíková, Karolína	Strakonice	702 996 672	kajinka.simikova@gmail.com
193	Šimková, Martina	Český Krumlov	722 166 959	martinasimkova11@seznam.cz
194	Šimková, Petra	Český Krumlov	728 682 302	petrasimkova17@seznam.cz
195	Šindler, David	Prachatice	776 881 391	macom.david@seznam.cz
196	Šperl, Martin	Písek	774 615 550	martinsperl@email.cz
197	Šrámek, Jiří	České Budějovice	725 981 522	sramek.jir@gmail.com
198	Šrámek, Josef	České Budějovice	604 470 857	sramek.jose@gmail.com
199	Šrubař, David	Tábor	732 619 260	dasru@email.cz
200	Šrubař, Dominik	Tábor	797 991 596	dosru@email.cz
201	Štědronský, Radek	Písek	777 276 420	hcbozetice@seznam.cz
202	Štěpán, Marek	Písek	725 801 911	marek.stepan250809@seznam.cz
203	Štoll, Jakub	Český Krumlov	703 154 630	jakub.stoll@gmail.com
204	Štrait, Matěj	Jindřichův Hradec	773 618 858	straitoza@seznam.cz
205	Štrbko, Marek	Český Krumlov	736 228 788	marekstrbko@gmail.com



	Příjmení a jméno	Nástupní místa	Telefon	Email
206	Štrobl, Pavel	Český Krumlov	608 732 303	pavostroblovi@seznam.cz
207	Šuhájek, Prokop	Jindřichův Hradec	725 562 083	prokop.suhajek.r@gmail.com
208	Švec, Emil	Písek	734 450 437	svec.emil@seznam.cz
209	Tollinger, Jaroslav	Písek	731 603 633	hcbozetice@seznam.cz
210	Trnka, Marek	Praha, České Budějovice	775 584 046	trnka@autosevcik.cz
211	Tuháček, Miloslav	Strakonice	603 502 960	legis@atlas.cz
212	Tuháček, Ondřej	Praha, Příbr. Strakonice	603 760 482	ondratuhyna@gmail.com
213	Uhrin, Jan	Jihlava	732 324 232	honzik.uhrin@email.cz
214	Urban, Matyáš	Jindřichův Hradec	777 026 260	linakaro@post.cz
215	Vávra, Tomáš	České Budějovice	731 911 091	vavratom17@gmail.com
216	Vavruška, Aleš	Strakonice	606 680 858	ales.vavruska@seznam.cz
217	Velíšek, Martin	Písek	737 357 678	martinvelisek9@seznam.cz
218	Velíšek, Milan	Písek	736 612 055	strejdik@seznam.cz
219	Venclík, Jindřich	Písek	776 200 697	venclik.j@seznam.cz
220	Venclík, Šimon	Písek	776 200 161	simon.venclik@seznam.cz
221	Venuš, Jiří	Český Krumlov	777 341 517	venus@thermotechnik.cz
222	Veřtát, David	Tábor	774 109 810	dvertat@seznam.cz
223	Veselý, Milan	České Budějovice	602 125 038	milan_vesely@volny.cz
224	Vičar, Jan	Jindřichův Hradec	792 641 218	janvicar20@gmail.com
225	Vincík, Josef	České Budějovice	722 636 536	vincikp@gmail.com
226	Vlček, Josef	Písek	605 833 747	vlcek.josef41@seznam.cz
227	Vlk, Šimon	České Budějovice	702 077 003	simivlk@seznam.cz
228	Voldřich, Hubert	Prachatice	775 219 737	hubertvoldrich@seznam.cz
229	Vomastek, Ondřej	Jindřichův Hradec	723 361 891	ondrej.vom@seznam.cz
230	Votápek, Rudolf	Tábor	721 544 894	rudavotapek02@seznam.cz
231	Voves, Petr	Jindřichův Hradec	774 905 753	petanv@post.cz
232	Vozobule, Vítek	Prachatice	728 329 340	vitek.vozobule@seznam.cz
233	Vyhnánek, Jan	Tábor	606 082 937	honzikvyhnanek@seznam.cz
234	Záviš, Miroslav	Tábor	728 487 804	kyslikov@seznam.cz
235	Zeman, František	Jindřichův Hradec	607 553 705	pajazeman89@seznam.cz
236	Zeman, Pavel	Jindřichův Hradec	723 015 033	pajazeman89@seznam.cz
237	Zenkl, Pavel	Tábor	602 464 169	p.zenkl39@gmail.com
238	Zíka, Michal	Tábor	728 234 891	mziky84@seznam.cz
239	Zrník, Lukáš	Tábor	606 427 708	Zrník.L@seznam.cz
240	Ženíšek, Martin	Prachatice	724 560 958	Martin.Zenisek@mesto.vimperk.cz

# Vnitřní směrnice Českého svazu ledního hokeje z.s.

## č. 155

upravující

### povinnosti a odměňování rozhodčích

#### Článek I - Definice pojmů

1. Český svaz ledního hokeje z.s. (dále také jako „ČSLH“) je právnická osoba, spolek vytvořený na principu dobrovolnosti a demokratických zásadách. Je představitelem a organizátorem ledního hokeje a para hokeje v České republice (dále také jako „ČR“).
2. Komise rozhodčích je specializovaný odborný orgán ČSLH pověřený metodickým vedením rozhodčích v soutěžích ČSLH, organizačním řízením a delegováním rozhodčích.
3. Hlavní rozhodčí, čárový rozhodčí, brankový videorozhodčí, pomocný rozhodčí a náhradní rozhodčí (dále také jako „Rozhodčí“) je fyzická osoba, která je pověřena ČSLH řízením utkání pořádaných ČSLH, kluby ČSLH a zahraničními kluby v soutěžích ČSLH.
4. Nominační listina je seznam Rozhodčích, kteří v příslušné sezoně řídí soutěž.
5. Delegace Rozhodčího je pověření Rozhodčího ze strany komise rozhodčích řídit konkrétní utkání v konkrétní funkci.
6. Mistrovské utkání je utkání uvedené v rozpisu soutěží ČSLH včetně krajských a okresních úrovní.
7. Nemistrovské utkání je utkání neuvedené v žádném rozpisu mistrovských soutěží.

#### Článek II - Základní ustanovení a rozdělení kompetencí

1. Tato směrnice vymezuje základní povinnosti, práva a výši odměn Rozhodčích v utkáních pořádaných ČSLH, kluby ČSLH a zahraničními kluby v soutěžích ČSLH na všech úrovních řízení.
2. Tuto směrnici lze použít se souhlasem pořadatele a Rozhodčího i při utkáních, která pořádají subjekty neuvedené v odst. 1. tohoto článku, řídí-li tato utkání Rozhodčí s licencí ČSLH.
3. Nominační listiny schvaluje řídící orgán soutěže na návrh příslušné komise rozhodčích.
4. Rozhodčí je delegován k utkání nebo jiné akci podle přílohy č. 1 této směrnice z Rozhodčích uvedených na nominační listině.
5. Pro delegování Rozhodčích k utkáním platí také příslušná vnitřní směrnice ČSLH upravující licence Rozhodčích anebo příslušné odstavce všeobecných ustanovení Rozpisu soutěží ČSLH, týkající se zejména předepsané licence Rozhodčích pro různé úrovně. Na mezinárodní utkání (kluby) a mezistátní utkání (reprezentační družstva) příslušná komise rozhodčích přednostně deleguje Rozhodčí s licencí rozhodčích Mezinárodní hokejové federace (dále také jako „IIHF“). Na nemistrovská utkání deleguje komise rozhodčích přednostně Rozhodčí ze soutěží zúčastněných družstev a Rozhodčí, u nichž je perspektiva postupu do těchto soutěží. V případě nedostatku Rozhodčích s odpovídající licencí pro konkrétní utkání se příslušná komise rozhodčích obrátí na komisi rozhodčích vyšší.
6. Přijetí delegace ze strany Rozhodčího znamená převzetí všech povinností podle této směrnice a pokládá se za uzavření občanskoprávní dohody ve smyslu příslušných ustanovení občanského zákoníku v platném znění za podmínek daných touto směrnicí a ostatními předpisy ČSLH, zejména pravidly ledního hokeje a Soutěžním a disciplinárním řádem ČSLH (dále také jako „SDŘ“).

### Článek III - Povinnosti Rozhodčího

#### Rozhodčí je povinen:

- a) chovat se dle zásad fair-play ve sportu, nestranně, s nejvyšší možnou odborností a dle platných pravidel ledního hokeje, jejich oficiálního výkladu IIHF a pokynů komise rozhodčích ČSLH řídit utkání; při činnosti a v souvislosti s ní dodržovat platné předpisy a písemně sdělené pokyny ČSLH a dále předpisy ČSLH, zejména SDR;
- b) zúčastňovat se školení, doškolování, seminářů, zkoušek a přezkoušení na základě pozvání komisí rozhodčích; zlepšovat své fyzické a psychické schopnosti potřebné k výkonu funkce Rozhodčího, jakož i znalosti v oblasti pravidel ledního hokeje;
- c) dostavit se včas, tj. nejméně 1 hodinu před stanoveným začátkem utkání, nestanoví-li příslušná komise rozhodčích jinak, ke každému utkání, na které byl delegován;
- d) zdržet se konzumace alkoholu a jiných návykových látek v den utkání a v průběhu utkání včetně přestávek, zdržet se kouření v průběhu utkání včetně přestávek a chovat se tak, aby byl vzorem pro sportující mládež;
- e) nosit při utkáních výstroj předepsanou pravidly ledního hokeje a pokyny ČSLH; výstroj udržovat v čistotě a neporušeném stavu s tím, že na výstroji musí být umístěny reklamní nápisy či vyobrazení, jejichž obsah a umístění vyplývají z písemných pokynů ČSLH;
- f) sdělit příslušné komisi rozhodčích kontakty pro zasílání delegací, tj. elektronickou adresu a číslo mobilního telefonu, dále adresu pro listovní poštu a podle požadavku příslušné komise rozhodčích další osobní údaje související s výkonem funkce Rozhodčího;
- g) sdělit příslušné komisi rozhodčích způsobem a v termínu, které určí příslušná komise rozhodčích, že nemůže být delegován k utkáním z pracovních důvodů, důvodu dovolené apod.;
- h) sdělit neprodleně příslušné komisi rozhodčích, že utkání, na něž byl delegován, nemůže řídit z důvodu nemoci, zranění nebo pro jinou překážku; toto sdělení potvrdit následnou písemnou omluvou zaslanou příslušné komisi rozhodčích nejpozději do 7 dnů po utkání, na které byl delegován;
- i) oznámit neprodleně příslušné komisi rozhodčích skutečnosti, které by se zřetelem na jeho poměr k některým družstvům, klubům nebo k jejich zástupcům klubů mohly vyvolat pochybnost o jeho nepodjatosti;
- j) informovat okamžitě pověřeného člena příslušné komise rozhodčích ČSLH o všech skutečnostech, které nasvědčují tomu, že v souvislosti s rozhodováním jakéhokoliv utkání bylo Rozhodčímu třetí osobou slíbeno, poskytnuto nebo nabídnuto jakékoliv plnění, které není uvedeno v této směrnici nebo není obvyklé nebo byl třetí osobou na Rozhodčího vyvinut nátlak nebo učiněn jakýkoliv pokus ovlivnit prostřednictvím Rozhodčího výsledek jakéhokoliv utkání;
- k) nepřijímat v souvislosti s utkáním, k němuž je delegován jakákoliv peněžitá a nepeněžitá plnění nad rámec této směrnice; toto omezení se nevztahuje na utkání přímo pořádaná ČSLH;
- l) nezúčastňovat se, a to ani prostřednictvím třetí osoby, sázkových a obdobných soutěží, loterií a akcí, majících vztah k utkáním, k nimž byl delegován;
- m) nejednat před ani během utkání, k němuž je delegován, s žádnými hráči či funkcionáři ani jinými osobami vystupujícími jménem některého z klubů v soutěži o záležitostech týkajících se utkání, ledaže se jedná o záležitosti spojené s organizací řádného průběhu utkání;

- n) informovat neprodleně po skončení utkání telefonicky pověřeného člena příslušné komise rozhodčích o všech mimořádných událostech týkajících se utkání, je-li k utkání delegován jako hlavní rozhodčí; je-li Rozhodčí delegován k předmětnému utkání jako rozhodčí čárový, je povinen tak učinit, pokud hlavní rozhodčí není sám schopen z objektivních důvodů tuto informační povinnost splnit;
- o) je-li k utkání delegován jako hlavní rozhodčí, zajistit vyplnění zápisu o utkání dle čl. 326 odst. 2. SDR způsobem stanoveným rozpisem příslušné soutěže;
- p) zdržet se jakéhokoliv chování a jednání, které by mohlo působit proti zájmům ČSLH;
- q) v případě, kdy je Rozhodčímu vyplácena odměna dle čl. V odst. 4. této směrnice, vystavit vůči ČSLH řádně vyplněné „Vyúčtování odměn rozhodčího“ (dále také jako „**Vyúčtování**“) prostřednictvím elektronického systému provozovaného ČSLH na adrese webové stránky <https://rozhodci.ceskyhokej.cz> (dále také jako „**Systém rozhodčích**“), a to do 10 dnů po skončení příslušného utkání, nejpozději však 3. den kalendářního měsíce následujícího po kalendářním měsíci, v němž se příslušné utkání hrálo (dále také jako „**Rozhodný den**“), přičemž Vyúčtování se považuje za vystavené vůči ČSLH okamžikem, kdy Rozhodčí potvrdí ve svém unikátním uživatelském prostředí v Systému rozhodčích správnost údajů obsažených ve Vyúčtování pomocí tlačítka „Vystavit“;
- r) respektovat rozhodnutí řídicího orgánu soutěže, příslušné komise rozhodčích a příslušného disciplinárního orgánu, včetně případně uloženého postihu za chyby v řízení utkání a trestu uloženého Rozhodčímu některým z uvedených orgánů v souladu s příslušnými předpisy a řády ČSLH;
- s) zachovat mlčenlivost o delegaci své i ostatních Rozhodčích na příslušné utkání a nesdělovat tyto informace třetím osobám do okamžiku řádného uveřejnění delegace příslušnou komisí rozhodčích;
- t) při výkonu své činnosti dbát na ochranu a zabezpečení osobních údajů třetích osob, se kterými se dostane do kontaktu, a zachovávat o nich mlčenlivost;
- u) při výkonu své činnosti nepořizovat jakékoli kopie osobních údajů třetích osob, se kterými přijde do kontaktu, a nezpřístupňovat je jakékoli třetí straně.

#### Článek IV - Práva Rozhodčího

##### Rozhodčí zařazený na nominační listině má právo:

- a) být v průběhu jedné sezony delegován minimálně k 20 utkáním; tento počet se úměrně snižuje při zdravotní nezpůsobilosti nebo jiných omluvách Rozhodčího nebo potrestání Rozhodčího;
- b) být informován o delegaci k utkání prostřednictvím příslušného elektronického systému určeného ČSLH k delegování Rozhodčích, nebo elektronickou poštou a nebo telefonicky, a to:
  - i) nejpozději 7 kalendářních dnů přede dnem konání utkání hraného v základní části, nebrání-li tomu závažné důvody,
  - ii) nejpozději 30 hodin před utkáním play-off, nadstavbových částí apod., či při mimořádných (náhradních) delegacích, změně termínu nebo místa utkání apod., nebrání-li tomu závažné důvody, s tím, že závaznost později sdělené delegace je podmíněna souhlasem Rozhodčího;
- c) být informován neprodleně a způsobem stanoveným v ustanovení v odst. 2. tohoto článku o jakémkoliv změně v místě, termínu a začátku utkání;
- d) mít vytvořeny odpovídající bezpečnostní, prostorové a další podmínky dle příslušných ustanovení SDR, aby mohl řádně a objektivně řídit utkání, zejména mít zajištěn včasný a bezpečný vstup do objektů konání utkání, vhodné a vybavené prostory k přípravě před utkáním, bezpečný odchod a odjezd

z místa konání utkání apod.; mít zajištěnu osobní bezpečnost a ochranu majetku po dobu výkonu činnosti a v přímé souvislosti s ní (před a po utkání) v místě konání utkání a v bezprostředním okolí; v případě, že Rozhodčímu vznikne škoda či jiná újma (dále také jako „Újma“) v místě konání utkání, oznámí tuto skutečnost řídicímu orgánu soutěže; je-li následně v souvislosti s takto vzniklou Újmou některému z klubů uložena příslušnou disciplinární komisí finanční pokuta, je řídicí orgán soutěže oprávněn výtěžek z této pokuty zcela či zčásti poskytnout Rozhodčímu na částečné či úplné uspokojení jeho oprávněného nároku na náhradu vzniklé Újmy;

- e) být na základě jeho písemné žádosti informován o rozhodnutích příslušného disciplinárního orgánu v případech, kde byl slovně nebo fyzicky napaden;
- f) být informován nejpozději do 1 měsíce o výsledcích prověřkových seminářů vztahujících se k jeho osobě;
- g) být informován nejpozději do 30. června o výsledcích celkového hodnocení v sezoně vztahujících se k jeho osobě, pokud je hodnocení zpracováváno.

## Článek V - Odměny

1. V souvislosti s řízením utkání jsou Rozhodčímu poskytovány odměny:
  - a) za řízení utkání,
  - b) za dopravu.
2. Odměny náleží jen Rozhodčímu, který splní všechny povinnosti stanovené touto směrnicí a dalšími předpisy ČSLH.
3. Odměny náleží jen Rozhodčímu, který má platnou licenci Rozhodčího ČSLH předepsanou příslušnou směrnicí ČSLH nebo rozpisem soutěží ČSLH pro dané utkání nebo soutěž. Pokud utkání řídí držitel nižší licence, než je pro příslušnou soutěž určeno, je vyplácena odměna za řízení utkání v poloviční výši.
4. Odměny Rozhodčím za utkání přímo pořádaná ČSLH a za utkání v soutěžích organizovaných a řízených VV ČSLH, případně v dalších soutěžích, u kterých tak stanoví VV ČSLH, vyplácí ČSLH s tím, že takto vynaložené náklady na odměny Rozhodčích:
  - a) se za utkání I. ligy ČR v případě hlavních rozhodčích, čárových rozhodčích, brankových videorozhodčích a náhradních rozhodčích hradí z prostředků určených ČSLH na organizaci těchto soutěží,
  - b) za utkání extraligy seniorů a I. ligy ČR v případě pomocných rozhodčích budou kluby účastníckými se tohoto utkání uhrazeny ČSLH na základě vyúčtování ze strany ČSLH, a to každým z těchto klubů z jedné poloviny,
  - c) za utkání hrané mezi klubem ČSLH a zahraničním klubem budou pořadajícím klubem tohoto utkání uhrazeny ČSLH na základě vyúčtování ze strany ČSLH,
  - d) za utkání hrané mezi dvěma kluby ČSLH neuvedené pod písm. a) - b) tohoto odstavce budou kluby ČSLH účastníckými se tohoto utkání uhrazeny ČSLH na základě vyúčtování ze strany ČSLH, a to každým z těchto klubů ČSLH z jedné poloviny.
5. V případech neuvedených v odst. 4. tohoto článku jsou Rozhodčím odměny vypláceny pořadatelem utkání v hotovosti bezprostředně po skončení utkání na základě Rozhodčím poskytnutého a vyplněného tiskopisu formuláře „Vyúčtování odměn rozhodčího“ (včetně uvedení pořadového čísla), který je přílohou č. 4 této směrnice. Formulář „Vyúčtování odměn rozhodčího“ musí být vyplněn čitelně ve dvou vyhotoveních, z nichž jedno obdrží pořadatel příslušného utkání a druhé Rozhodčí.

Pokud je Rozhodčí plátce DPH, je povinen vystavit daňový doklad v souladu se zákonem č. 235/2004 Sb., o dani z přidané hodnoty.

6. Za správnost a výši vyúčtování odpovídá Rozhodčí. Má-li ve smyslu odst. 5. tohoto článku pořadatel za povinnost vyplatit Rozhodčím odměny v hotovosti bezprostředně po skončení utkání a tyto odměny nevyplatí, Rozhodčí poznamená tuto skutečnost v zápise o utkání a zašle Vyúčtování řídicímu orgánu soutěže. Odměny v tomto případě vyplatí Rozhodčím přímo řídicí orgán soutěže a jejich nevyplacení klubem je disciplinárním proviněním.
7. Kontrolu správnosti Vyúčtování provádí delegující komise rozhodčích na základě podnětu klubu, podnětu jiného orgánu ČSLH a na základě vlastního rozhodnutí.
8. Dohodnou-li se na tom příslušný KVV ČSLH s příslušnou komisí rozhodčích, je KVV ČSLH oprávněn pro jím řízenou soutěž zajistit vyplacení odměn Rozhodčím z prostředků předem vybraných od pořadatelů utkání, a to způsobem, který po dohodě s příslušnou komisí rozhodčích stanoví a který bude schválen VV ČSLH.
9. Zdanění vyplacených odměn z hlediska daně z příjmu je v právní odpovědnosti Rozhodčího.

## **Článek VI - Odměna za řízení utkání**

1. Odměna za řízení utkání je poskytována za činnost Rozhodčího skládající se z řízení utkání, z přípravy na utkání a z nutných administrativních úkonů s tím spojených.
2. Sazebník odměn za řízení utkání je uveden v příloze č. 2 této směrnice.
3. Odměny za řízení utkání neuvedené v tabulce stanovuje řídicí orgán soutěže.
4. Při utkáních neuvedených v příloze č. 1 (přátelských, turnajových apod.) se odměna za řízení utkání řídí zařazením pořadajícího klubu v soutěži a je:
  - a) v utkáních družstev věkové kategorie 9. tříd a mladších v plné výši,
  - b) v ostatních utkáních hlavnímu a čárovému rozhodčímu ve výši dvou třetin se zaokrouhlením na celé desítky Kč dolů a ostatním rozhodčím v plné výši.
5. V utkáních kvalifikace nebo play-down nebo „baráže“ hraných v rámci skupiny s více než 2 družstvy se odměna za řízení utkání u hlavního a čárového rozhodčího a videorozhodčího zvyšuje o 20 %. V utkáních kvalifikace nebo play-down nebo baráže hraných v rámci série hrané mezi 2 družstvy se odměna za řízení utkání u hlavního a čárového rozhodčího a videorozhodčího zvyšuje o 50 %.
6. V utkáních předkola play-off I. ligy seniorů a play-off I. ligy seniorů se odměna za řízení utkání u hlavního a čárového rozhodčího a videorozhodčího zvyšuje o 50 %. V utkáních play-off ostatních soutěží, vč. utkání předkola play-off, se odměna za řízení utkání u hlavního, čárového rozhodčího a videorozhodčího zvyšuje o 20 %, v semifinále o 30 % a ve finále o 50 %.
7. V utkáních hraných v pracovní dny v období od 1. září do 30. června se začátkem před 16. hodinou se všechny odměny uvedené v sazebníku zvyšují o 100 %. K tomuto zvýšení nedochází u odměn hlavního rozhodčího vyšších než 4 300 Kč a u odměn čárového rozhodčího vyšších než 2 900 Kč. Vykonává-li Rozhodčí v příslušný pracovní den činnost, k níž byl příslušnou komisí rozhodčích ČSLH nominován, ve více jak dvou utkáních, ke zvýšení dle první věty tohoto odstavce nedochází též za třetí, případně jakékoliv další utkání hrané v příslušném dni před 16. hodinou.
8. Je-li utkání řízeno jen dvěma Rozhodčími, náleží oběma odměna hlavního rozhodčího.
9. Vykonává-li Rozhodčí v příslušném utkání více činností, náleží Rozhodčímu vykonávajícímu více činností odměna za jednu činnost, za kterou je přílohou č. 2 této směrnice stanovena nejvyšší odměna.

10. Je-li pořadatelem utkání požadováno hlášení v českém jazyce a současně v anglickém jazyce, odměna hlasatele takového utkání se zvyšuje o 100 %.
11. Odřídí-li Rozhodčí jen část utkání, náleží mu poměrný díl odměny za řízení utkání a odměna za dopravu v plné výši. S výjimkou, že se tak stalo pro zranění Rozhodčího nebo z důvodů předčasného ukončení utkání.
12. Jestliže se Rozhodčí k utkání řádně dostavil a mistrovské utkání nebylo odehráno, náleží mu polovina odměny za řízení utkání a odměna za dopravu v plné výši.
13. Je-li Rozhodčí k utkání nominován jako náhradní hlavní rozhodčí nebo náhradní čárový rozhodčí, náleží mu 30 % odměny za řízení utkání a odměna za dopravu v plné výši. Je-li však Rozhodčí k utkání nominován jako náhradní hlavní rozhodčí nebo náhradní čárový rozhodčí v rámci akce, resp. turnaje, na které je Rozhodčí zároveň nominován též jako rozhodčí na ledě k minimálně jednomu utkání, nenáleží mu za utkání, k němuž je nominován jako náhradní hlavní rozhodčí nebo náhradní čárový rozhodčí, žádná odměna.
14. Nevystaví-li Rozhodčí v případě, kdy mu má být vyplacena odměna dle čl. V odst. 4. této směrnice, Vyúčtování nejpozději v Rozhodný den, náleží mu odměna za řízení utkání snížená o:
  - a) 10 %, vystaví-li Vyúčtování v období počínajícím 1. dnem následujícím po Rozhodném dni a končícím 30. dnem po Rozhodném dni,
  - b) 50 %, vystaví-li Vyúčtování počínaje 31. dnem následujícím po Rozhodném dni,přičemž v takovém případě je Rozhodčí povinen Vyúčtování vystavit na takto sníženou odměnu.
15. Částky uvedené v sazebníku jsou konečné ceny.

## **Článek VII - Odměna za dopravu**

1. Rozhodčímu přísluší odměna za dopravu mezi místem, které sdělil komisi rozhodčích jako výchozí místo cest k utkáním a místem konání utkání. Nesdělil-li Rozhodčí výchozí místo cest k utkáním, je za takové místo považováno bydliště Rozhodčího. Koná-li se utkání ve stejné obci jako je výchozí místo cest k utkáním, odměna za dopravu se neproplácí, s výjimkou měst nad 250 000 obyvatel, kde hlavní rozhodčí a čárový rozhodčí může za cestu z výchozího místa cesty k utkání do místa konání utkání a zpět účtovat odměnu za dopravu do souhrnné výše 60 Kč.
2. Hlavnímu rozhodčímu, čárovému rozhodčímu, náhradnímu rozhodčímu a brankovému videorozhodčímu se vyplácí odměna za dopravu podle způsobu použité dopravy:
  - a) při použití veřejné hromadné dopravy podle odst. 4. tohoto článku,
  - b) při použití silničního motorového vozidla podle odst. 5. tohoto článku,
  - c) použije-li rozhodčí jiný způsob dopravy, odměna za dopravu se nevyplácí.Není-li dále stanoveno jinak, ostatním Rozhodčím se vyplácí odměna za dopravu vždy podle odst. 4. tohoto článku.
3. Delegující orgán může v odůvodněných případech povolit použití silničního motorového vozidla k dopravě pomocných rozhodčích, a to zejména v případech, kdy:
  - a) má cestovat více pomocných rozhodčích v jednom silničním motorovém vozidle z téhož směru do obce, ve které se má konat příslušné utkání, a kde není možné zajistit účast místních pomocných rozhodčích z důvodu jejich nedostatku, a/nebo

b) není možnost zajistit dopravu pomocných rozhodčích jiným způsobem.

V takovém případě se pomocným rozhodčím vyplácí odměna za dopravu podle odst. 5. tohoto článku.

4. Odměna za dopravu veřejným dopravním prostředkem je vyplácena ve výši ceny jízdenky.

5. Odměna za dopravu při použití silničního motorového vozidla se vyplácí ve výši

7 Kč/km, přičemž při jejím výpočtu se vychází z následujících pravidel hospodárnosti:

- i. Odměna je vyplácena za nejkratší možnou vzdálenost. Závazné vzdálenosti mezi místy konání utkání a výchozími místy může řídící orgán soutěže stanovit rozpisem soutěží nebo jiným nařízením.
- ii. Je-li na totéž utkání delegováno více Rozhodčích z jednoho místa, vyplácí se jen jedna odměna za dopravu. Tato odměna se vyplácí hlavnímu rozhodčímu popřípadě prvnímu čárovému rozhodčímu podle abecedního pořádku, nedohodnou-li se Rozhodčí jinak.
- iii. Jsou-li na totéž utkání delegováni Rozhodčí z různých míst, ale ze stejného směru, vyplácí se jen jedna odměna za dopravu, pokud je tato jedna odměna za dopravu nižší, než součet odměn za dopravu delegovaných Rozhodčích ze stejného směru. Tato odměna se vyplácí Rozhodčímu delegovanému z největší vzdálenosti, pokud se Rozhodčí nedohodnou na jejím rozdělení.

### **Článek VIII - Závěrečná ustanovení**

1. Schváleno VV ČSLH dne 23. 4. 2024.

2. Tato vnitřní směrnice je platná od data jejího schválení VV ČSLH a účinná od 1. 7. 2024. Datem nabytí její účinnosti se ruší vnitřní směrnice ČSLH č. 149 ze dne 29. 6. 2023.

V Praze dne 23. 4. 2024

.....  
Jan Černý

generální sekretář

Český svaz ledního hokeje z.s.

*Seznam příloh:*

*1. Kompetence v delegování rozhodčích.*

*2. Sazebník odměn.*

*3. Stanovení minimálního povinného počtu rozhodčích podle soutěží.*

*4. Formulář vyúčtování.*



Akce	Hlavní a čároví rozhodčí videorozhodčí, delegáti	Pomocní rozhodčí
Turnaje IIHF	IIHF	KR ČSLH
Mezistátní utkání (reprezentace ČR A)	KR ČSLH	KR ČSLH
Přátelská utkání reprezentací ČR (se zahraničními i domácími soupeři)	KR ČSLH	KKR
Turnaje reprezentace ČR a turnaje, kde se účastní reprezentační družstva jiných zemí		
Utkání reprezentací jiných zemí na území ČR (se zahraničními i domácími soupeři)		
Champions Hockey League	Podle předpisů Champions Hockey League	KKR

V jiných utkáních se kompetence řídí podle zařazení pořádajícího klubu do soutěže:

Zařazení pořádajícího klubu do soutěže	Hlavní a čároví rozhodčí videorozhodčí, delegáti		Pomocní rozhodčí	
	Mistrovská utkání	Nemistrovská utkání	Mistrovská utkání	Nemistrovská utkání
Extraliga seniorů	APK LH	APK LH	ved. boxu*)	KKR
I. liga seniorů	KR ČSLH	KR ČSLH	KKR	KKR / OKR
II. liga seniorů, Univerzitní liga ledního hokeje	KR ČSLH	KKR / OKR	KKR	KKR / OKR
Extraliga juniorů, Liga juniorů	KR ČSLH	KKR / OKR	KKR	KKR / OKR
Regionální liga juniorů	KKR	KKR / OKR	KKR / OKR	KKR / OKR
Extraliga dorostu, Liga dorostu	KR ČSLH	KKR / OKR	KKR	KKR / OKR
Regionální liga dorostu	KKR	KKR / OKR	KKR / OKR	KKR / OKR
Extraliga žen	KR ČSLH	KKR / OKR	KKR / OKR	KKR / OKR
Ostatní soutěže žen	KKR	KKR / OKR	KKR / OKR	KKR / OKR
Extraliga 9. tříd	KKR	KKR / OKR	KKR / OKR	KKR / OKR
Liga 9. tříd, Liga starších žáků, Liga mladších žáků	KKR	KKR / OKR	KKR / OKR	KKR / OKR
Krajská liga seniorů a ostatní krajské soutěže seniorů	KKR / OKR	KKR / OKR	KKR / OKR	KKR / OKR
Okresní soutěže seniorů	OKR		OKR	
Para hokej	KR ČSLH	KKR / OKR	KKR / OKR	KKR / OKR
Minihokej	stanoví příslušná vnitřní směrnice ČSLH			

KR ČSLH deleguje komise rozhodčích ČSLH

KKR deleguje komise rozhodčích KVV ČSLH, tj. „krajská komise rozhodčích“

OKR deleguje komise rozhodčích OVV ČSLH, tj. „okresní komise rozhodčích“

KKR / OKR o kompetenci rozhodne KKR (např. rozpisem soutěží).

\*) vedoucí boxu je jmenován KR ČSLH na návrh příslušné KKR.

soutěž	hlavní rozhodčí	čárový rozhodčí	brankový videorozhodčí	časoměřič	zapisovatel, vedoucí boxu	ostatní pomocní rozhodčí
reprezentace senioři A	10 280 Kč	6 940 Kč	1 650 Kč	480 Kč	930 Kč	400 Kč
reprezentace U20	7 940 Kč	5 360 Kč	1 650 Kč	480 Kč	780 Kč	400 Kč
reprezentace parahokeje	2 250 Kč	1 500 Kč	1 530 Kč	480 Kč	780 Kč	400 Kč
reprezentace ostatní	5 030 Kč	3 390 Kč	1 650 Kč	480 Kč	780 Kč	400 Kč
reprezentace s domácími a klubovými soupeři	2 030 Kč	1 270 Kč	1 650 Kč	400 Kč	630 Kč	370 Kč
Champions Hockey League	podle předpisů pro Champions Hockey League			480 Kč	780 Kč	400 Kč
Extraliga seniorů	podle předpisů APK LH			480 Kč	780 Kč	400 Kč
I. liga seniorů	3 900 Kč	2 920 Kč	1 650 Kč	420 Kč	630 Kč	370 Kč
II. liga seniorů	2 850 Kč	1 900 Kč		420 Kč	520 Kč	370 Kč
Extraliga juniorů, Univerzitní liga ledního hokeje	1 990 Kč	1 240 Kč	1 650 Kč	420 Kč	630 Kč	370 Kč
Liga juniorů	1 660 Kč	1 040 Kč		400 Kč	520 Kč	370 Kč
Regionální liga juniorů	1 070 Kč	730 Kč		400 Kč	520 Kč	370 Kč
Extraliga dorostu	1 340 Kč	860 Kč		420 Kč	630 Kč	370 Kč
Liga dorostu, VTM U15	940 Kč	650 Kč		400 Kč	520 Kč	370 Kč
Regionální liga dorostu	810 Kč	540 Kč		340 Kč	440 Kč	320 Kč
Extraliga 9. tříd	940 Kč	650 Kč		400 Kč	520 Kč	370 Kč
Liga 9. tříd	810 Kč	540 Kč		340 Kč	440 Kč	320 Kč
Liga starších žáků, VTM U14	790 Kč	490 Kč		340 Kč	400 Kč	310 Kč
Soutěže žen	810 Kč	490 Kč		340 Kč	400 Kč	310 Kč
Krajská liga seniorů	1 470 Kč	930 Kč		340 Kč	400 Kč	310 Kč
Ostatní krajské soutěže seniorů	870 Kč	580 Kč		340 Kč	400 Kč	310 Kč
Liga mladších žáků	460 Kč	320 Kč		260 Kč	400 Kč	260 Kč
Okresní soutěže seniorů	650 Kč	420 Kč		340 Kč	330 Kč	300 Kč
Para hokej	1 500 Kč	1 000 Kč		340 Kč	540 Kč	310 Kč
Minihokej	280 Kč					

**Stanovení minimálního povinného počtu rozhodčích podle soutěží:**

- níže uvedený počet povinných rozhodčích nemůže řídicí orgán soutěže žádným způsobem snížit,
- tímto není dotčena pravomoc delegujícího orgánu delegovat na utkání vyšší počet pomocných rozhodčích, nežli je stanoveno touto směrnici.

soutěž	HR - hlavní rozhodčí, ČR - čárový rozhodčí, R - rozhodčí (v systému dvou rozhodčích), BVR - brankový videorozhodčí	Z - zapisovatel, Č - časoměřič, T - dohlížitel trestů, H - hlasatel, B - brankový rozhodčí, V - vedoucí boxu
reprezentace senioři A, U20	2 HR, 2 ČR, BVR	Z, Č, 2T, H, V <sup>*1</sup>
reprezentace U19 - U16, ženy	1 HR, 2 ČR nebo 2 HR, 2 ČR <sup>*3</sup>	Z, Č, 2T, H, V <sup>*1</sup>
reprezentace parahokej	1 HR, 2 ČR nebo 2 HR, 2 ČR <sup>*3</sup>	Z, Č, 2T <sup>*5</sup> , H
reprezentace s domácími a klubovými soupeři	1 HR, 2 ČR nebo 2 HR, 2 ČR <sup>*3</sup>	Z, Č, 2T, H
Extraliga seniorů	dle předpisů APK LH	Z, Č, 2T, H, V
I. liga seniorů	2 HR, 2 ČR	Z, Č, 2T, H
II. liga seniorů	1 HR, 2 ČR nebo 2 HR, 2 ČR <sup>*2</sup>	Z, Č, 2T, H
Univerzitní liga ledního hokeje	1 HR, 2 ČR nebo 2 HR, 2 ČR <sup>*2</sup>	Z, Č, 2T, H
Extraliga juniorů	2 HR, 2 ČR	Z, Č, 2T, H
Liga juniorů	1 HR, 2 ČR nebo 2 HR, 2 ČR <sup>*2</sup>	Z, Č, 2T, H
Regionální liga juniorů	1 HR, 2 ČR	Z, Č, 2T
Extraliga dorostu	1 HR, 2 ČR nebo 2 HR, 2 ČR <sup>*2</sup>	Z, Č, 2T, H
Liga dorostu	1 HR, 2 ČR nebo 2 HR, 2 ČR <sup>*2</sup>	Z, Č, 2T
Regionální liga dorostu	1 HR, 2 ČR	Z, Č, T
Extraliga 9. tříd	1 HR, 2 ČR nebo 2 HR, 2 ČR <sup>*2</sup>	Z, Č, T, H
Liga 9. tříd	1 HR, 2 ČR	Z, Č, T
Liga starších žáků „A“, VTM	1 HR, 2 ČR	Z, Č, T
Liga starších žáků „B“	1 HR, 2 ČR nebo 2 R <sup>*4</sup>	Z, Č, T
Soutěže žen	1 HR, 2 ČR	Z, Č, T, H
Krajská liga seniorů	1 HR, 2 ČR nebo 2 HR, 2 ČR <sup>*2</sup>	Z, Č, T, H <sup>*4</sup>
Ostatní krajské soutěže seniorů	1 HR, 2 ČR nebo 2 R <sup>*2</sup>	Z, Č, T
Liga mladších žáků	2 R	Z, Č, T
Okresní soutěže seniorů	2 R	Z, Č
Minihokej	1 R	-
Para hokej	2 R	Z, Č, 2T <sup>*5</sup>

\*1 - v boxu dva asistenti zapisovatele, pokud není přítomen statistický tým,

\*2 - určí řídicí orgán soutěže na návrh příslušné komise rozhodčích,

\*3 - určí KR ČSLH s přihlédnutím k důležitosti reprezentační akce,

\*4 - určí delegující komise rozhodčích,

\*5 - pouze pokud jsou vytvořeny podmínky k odpykávání trestů na trestných lavicích.

## Formulář vyúčtování

## VYÚČTOVÁNÍ ODMĚN ROZHODČÍHO Č. ....

<b>Rozhodčí</b>					
Jméno, příjmení			Licence	IČ / Datum narození	
Adresa			Číslo účtu *1)		

<b>Pořadatel</b>					
Název				IČ	
Adresa				Číslo účtu *1)	

<b>odměny:</b>					
<b>1. Za utkání</b>					
Datum	Druh činnosti			Č. utkání	Výše odměny (Kč)
<b>2. Za dopravu</b>					
Datum	Z místa	Do místa	*2)	Vzdálenost	Výše odměny (Kč)
Spolucestující					

<b>Forma úhrady: v hotovosti – převodem na účet</b>	<b>Celková odměna k úhradě (Kč)</b>
Rozhodčí, jakožto příjemce platby, bere na vědomí, že vyplácená částka podléhá zdanění podle příslušných daňových předpisů.	
Datum vystavení / splatnosti	Podpis rozhodčího
Schválil za pořadatele	Přijato v hotovosti dne *3)
	Podpis příjemce *3)

\*1) – vyplňuje se jen při bezhotovostní platbě

\*2) – dopravní prostředek (V - veřejná doprava, A - silniční motorové vozidlo).

\*3) – vyplňuje se jen při platbě v hotovosti

Vyúčtování musí být vyplněno čitelně ve dvou vyhotoveních, z nichž jedno obdrží rozhodčí a druhé pořadatel. Pokud je Rozhodčí plátcem DPH, je povinen vystavit daňový doklad v souladu se Zákonem č. 235/2004 Sb., o dani z přidané hodnoty.